HISTORIA GENERAL DEL PIRU

Facsimile of J. Paul Getty Museum Ms. Ludwig XIII 16

Martín de Murúa

HISTORIA GENERAL DEL PIRU

Facsimile of J. Paul Getty Museum Ms. Ludwig XIII 16

Martín de Murúa

Published by the Getty Research Institute

The Getty Research Institute Publications Program
Thomas W. Gaehtgens, *Director, Getty Research Institute*
Gail Feigenbaum, *Associate Director, Programs*
Julia Bloomfield, *Head, Publications Program*

Thomas Crow, Jeffrey M. Hurwit, Jacqueline Lichtenstein, Alex Potts, and Mimi Hall Yiengpruksawan, *Publications Committee*

Historia general del Piru: Facsimile of J. Paul Getty Museum Ms. Ludwig XIII 16
Michelle Bonnice, *Manuscript Editor*
Jeffrey Cohen, *Designer*
Chris Foster, Rebecca Vera-Martinez, Jack Ross, and Michael Smith, *Photographers*
Suzanne Watson, *Production Coordinator*
Type composed by Stamperia Valdonega* in VAL Dante
Printed in Italy by Stamperia Valdonega* on Munken Pure 120 g/m²

This volume is published to coincide with the exhibition *The Marvel and Measure of Peru: Three Centuries of Visual History, 1550–1880,* held at the Getty Research Institute, 8 July–19 October 2008

© 2008 J. Paul Getty Trust
Published by the Getty Research Institute, Los Angeles
Getty Publications
1200 Getty Center Drive, Suite 500
Los Angeles, California 90049-1682
www.getty.edu

12 11 10 09 08 5 4 3 2 1

Library of Congress Cataloging-in-Publication Data
Murúa, Martín de.
Historia general del Piru : facsimile of J. Paul Getty Museum Ms. Ludwig XIII 16 / Martín de Murúa.
p. cm.
Published as a boxed set with: The Getty Murúa : essays on the making of Martín de Murúa's "Historia general del Piru," J. Paul Getty Museum Ms. Ludwig XIII 16 / edited by Thomas B. F. Cummins and Barbara Anderson.
ISBN 978-0-89236-895-2 (boxed set) — ISBN 978-0-89236-894-5 (vol. of essays)
1. Peru—History—To 1548—Early works to 1800. 2. Incas—Early works to 1800. 3. Peru—History—Conquest, 1522–1548—Early works to 1800. 4. Murúa, Martín de. Historia general del Piru. 5. Manuscripts, Spanish American—California—Los Angeles—Facsimiles. 6. Ludwig, Peter, 1925– —Art collections. 7. J. Paul Getty Museum. I. J. Paul Getty Museum. II. Title. III. Title: Getty Murúa.
F3444.M9 2008
985'.02—dc22

2008007956

Foreword

MARTÍN DE MURÚA'S manuscript *Historia general del Piru,* dating from the beginning of the seventeenth century, is one of only three surviving illustrated chronicles relating to the history of the Inca and the early days of the Viceroyalty of Peru. It was first published in two volumes in 1962 and 1964, while still in the collection of the Duke of Wellington, in the form of a transcription upon which Andeanists have since depended. The manuscript became more generally accessible in 1983, when it entered the holdings of the J. Paul Getty Museum (Ms. Ludwig XIII 16), and those who have had the opportunity to compare it with the three print editions have recognized the latter to be flawed. Not only do the transcriptions fail to record scribal hands and canceled passages but the illustrations, appearing (when reproduced at all) in black and white and separated from the text, convey no real sense of the complicated original.

The Getty Murúa is a unique and delicate object, so limits must be imposed on its handling if it is to remain in good condition. Yet the immense historical and scholarly importance of this manuscript made it incumbent on the Getty to find a way to make its content readily available to scholars. This responsibility is fulfilled in this facsimile publication of Murúa's *Historia general del Piru,* which has been many years in the making. In 1991, while a scholar in residence at the Getty Center for the History of Art and the Humanities (now the Getty Research Institute), Sabine MacCormack, now at the University of Notre Dame, suggested producing a facsimile of the Getty Murúa. In the same year, Thomas B. F. Cummins, then at the University of Chicago, and R. Tom Zuidema of the University of Illinois at Urbana–Champaign saw the Getty Murúa for the first time and likewise recognized the need for a new edition. But the timing was inauspicious and little progress was made.

A decade later, scholarly interest in Murúa had taken a sharp upturn after the discovery, in 1996, of Murúa's other long-lost manuscript, the *Historia del origen, y genealogía real de los reyes ingas del Piru* (1590), which Juan M. Ossio of the Pontificia Universidad Católica del Perú traced to the collection of Seán Galvin in Ireland. This profusely illustrated volume, now recognized as a precursor to the *Historia general del Piru,* had been known only through an incomplete manuscript copy made around 1890 and the published transcription made from that copy in 1946. Now there were two richly illustrated but inadequately published chronicles by Murúa that needed complete reexamination in relation not only to each other but also to the one other extant illustrated manuscript from colonial Peru, *El primer nueva coronica i buen gobierno* (1615; Copenhagen, Det Kongelige Bibliotek, GKS 2232 4°), by Murúa's sometime associate Felipe Guaman Poma de Ayala. Cummins accordingly tried again, directly approaching the Getty Museum's Manuscripts Department, where the Andean chronicle had become the most frequently consulted item in its primarily European holdings. A collaboration with Barbara Anderson, Head of Exhibitions at the Getty Research Institute, was proposed. Momentum gathered in 1999, when Elena Phipps of the Department of Textile Conservation at the Metropolitan Museum of Art was in residence as a guest scholar of the Getty Museum's Manuscripts Department. Working with Nancy Turner of the Getty Museum's Department of Paper Conservation and scientists David Scott and Narayan Khandekar of the Getty Conservation Institute, she carried out an analysis of the pigments in the Getty Murúa's illuminations and their relationship to contemporaneous Andean textile colorants.

When Turner and Phipps reported their findings at a conference organized by Cummins and Ossio in Chicago in 2002, the other participants were electrified by their innovative approach and intriguing results and at the implications for their own research.

This was the turning point. A year later, an ambitious project centered on the manuscript took shape at the Getty. It involved the collaboration of the Research Institute, the Conservation Institute, and the Museum, and joined the expertise of Rolena Adorno of Yale University, Ivan Boserup of Det Kongelige Bibliotek, and Karen Trentelman of the Getty Conservation Institute, among many others, to that of Anderson, Cummins, Ossio, Phipps, and Turner. The aim of the Murúa project was to pursue the scientific analysis of the Getty and Galvin manuscripts and to generate an exhibition, a symposium, a volume of scholarly studies, and this facsimile. The project was initiated during the directorships of Deborah Gribbon at the Getty Museum and Salvatore Settis at the Research Institute. We are grateful to Michael Brand for supporting this collaborative enterprise since his arrival at the Getty Museum in 2006 and to Thomas Crow, former Director of the Getty Research Institute, for believing in and encouraging all aspects of this complicated undertaking since 2000. Barbara Anderson was the heart, soul, and steel of the project. It simply would not have happened without her.

GAIL FEIGENBAUM
Associate Director, Getty Research Institute

THOMAS KREN
Senior Curator of Manuscripts, J. Paul Getty Museum

Note on the Facsimile

In its presentation of Martín de Murúa's *Historia general del Piru,* this facsimile is evocative of the original manuscript without being entirely faithful to its current state. In an effort to make the Getty Murúa available to scholars in a form that is both useful and relatively affordable, the handwritten pages of text that form the bulk of the manuscript are reproduced in halftone. Only the hand-colored title page, the thirty-seven hand-colored illustrations, and folios 84v and 307v are reproduced in color. From these, the reader can gain a sense of the hues of the paper and inks of the original—though the aesthetic effect of turning page after page of beautifully calligraphed and carefully revised text is somewhat diminished.

The trim size of the facsimile likewise differs from the original. It is larger to allow codicological comments to appear as marginalia, below the images of Murúa's pages, and also to accommodate variations in the size of the original's folios, which reflect the handmade nature of the manuscript as well as the constraints of photographing a tightly bound volume. Save for one foldout (folio 10), each leaf of the original measures approximately 11⅜ by 7⅞ inches. Most are bifolia of laid paper watermarked on one half with a Latin cross within a shield that tapers to a point at the bottom, with the letter *A* above and the letters *GM* below. Five other watermarks have been identified on sheets inserted into the manuscript: a stack of three circles, with a Latin cross above and the letter *N* below; a Latin cross within a shield that tapers to a point at the bottom, with a crown above and the letters *AA* below (folios 19bis, 84bis); a Latin cross within a shield that tapers to a point at the bottom, with the letters *AM* below (folio 89); a Latin cross within a shield that tapers to a point at the bottom, with the letters *PG* below (folios 8, 14, 17, 329); and a Latin cross within a shield that tapers to a point at the bottom, with the letters *UM* below (folio 9). Each of these watermarks is illustrated on page 28 of the volume of essays boxed with this facsimile, and their presence is recorded in the codicological marginalia.

The codicological comments also provide details about the making and remaking of the manuscript itself. Of the original's twenty-nine quires, fourteen currently are regular quires of sixteen (thirty-two pages on eight bifolia) and three are regular quires of eight (sixteen pages on four bifolia). In the remaining twelve quires, folios have been cut out of the manuscript, leaving only a stub extant (twenty-five or so instances), or added to or moved within the manuscript either by being tipped to the stub of an excised folio (four instances) or by being tipped to or pasted over other folios or tipped to quire guards (twenty-nine or so instances). An overview of the codicology that also provides additional details appears on pages 62–75 of the essay volume.

The Getty Murúa currently has two main sets of foliation. Thus, for clarity and ease of reference, the codicological comments in the facsimile are accompanied by folio numbers that reflect the preferred (and most complete) foliation: a sequence of numbers 1 through 397, executed in pencil between 1961 and 1978, with four numbers skipped (202, 243, 244, 392) and one number repeated (314a, 314b). The pencil foliation was executed while versos of five folios were still completely obscured by having the rectos of five other folios pasted over them. The obscuring folios, now separated, are referenced as 19bis, 79bis, 84bis, 89bis, and 307bis. Thus, the Getty Murúa comprises 399 folios in its current state.

We have chosen not to reproduce in the facsimile various features of the Getty Murúa related to the rebinding of the manuscript by Winstanley and Robotti in 1961. Measuring 11⅞ by 8⅝ by

2⅝ inches, the modern cover is maroon Morocco leather with red, gold, and black tooling and the title "Historia / general / del / Peru" stamped in gold on the spine. A bookplate bearing the words "Irene and Peter Ludwig, Aachen," and a label with the Ludwig accession number "XIII 16" are pasted on the inside front cover, and "Winstanley & Robotti / 19 ◁▷ 61" is stamped at the lower edge of the inside back cover. The endpapers are marbled in maroon, gray, and cream, and there are four modern flyleaves at the front and three modern flyleaves at the back. In two places, a half-sheet of modern "Bodleian" mixed-rag conservation paper (from Barcham Green, Hayle Mill, Maidstone, Kent, England) has been inserted into the manuscript, apparently to facilitate the sewing of the quire. One is at the center of quire 1, between folios 2v and 3r; the other at the center of quire 25, between folios 337v and 338r.

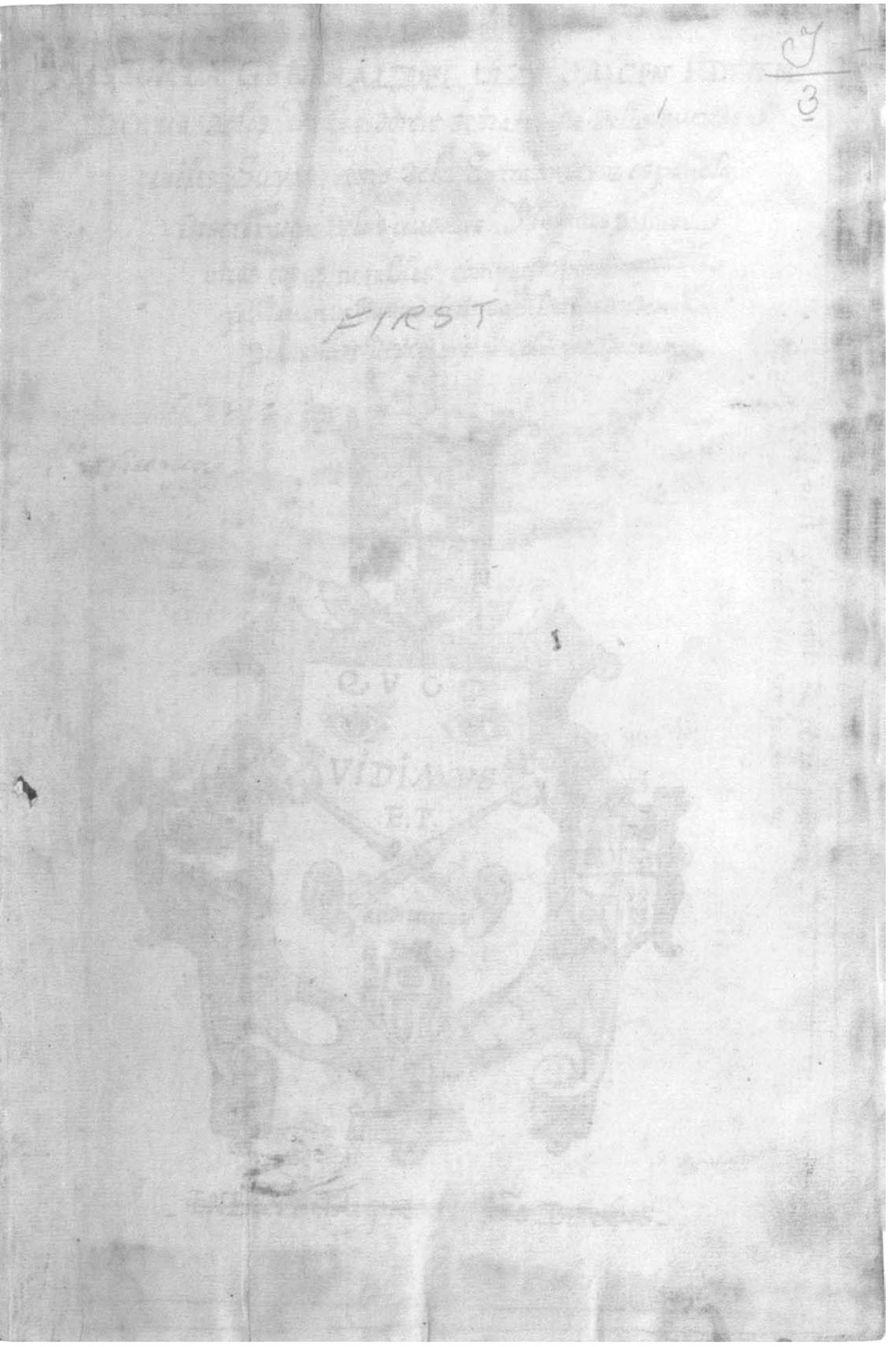

Quire 1-1 Conjoint with stub of quire 1-14 Folio 1r

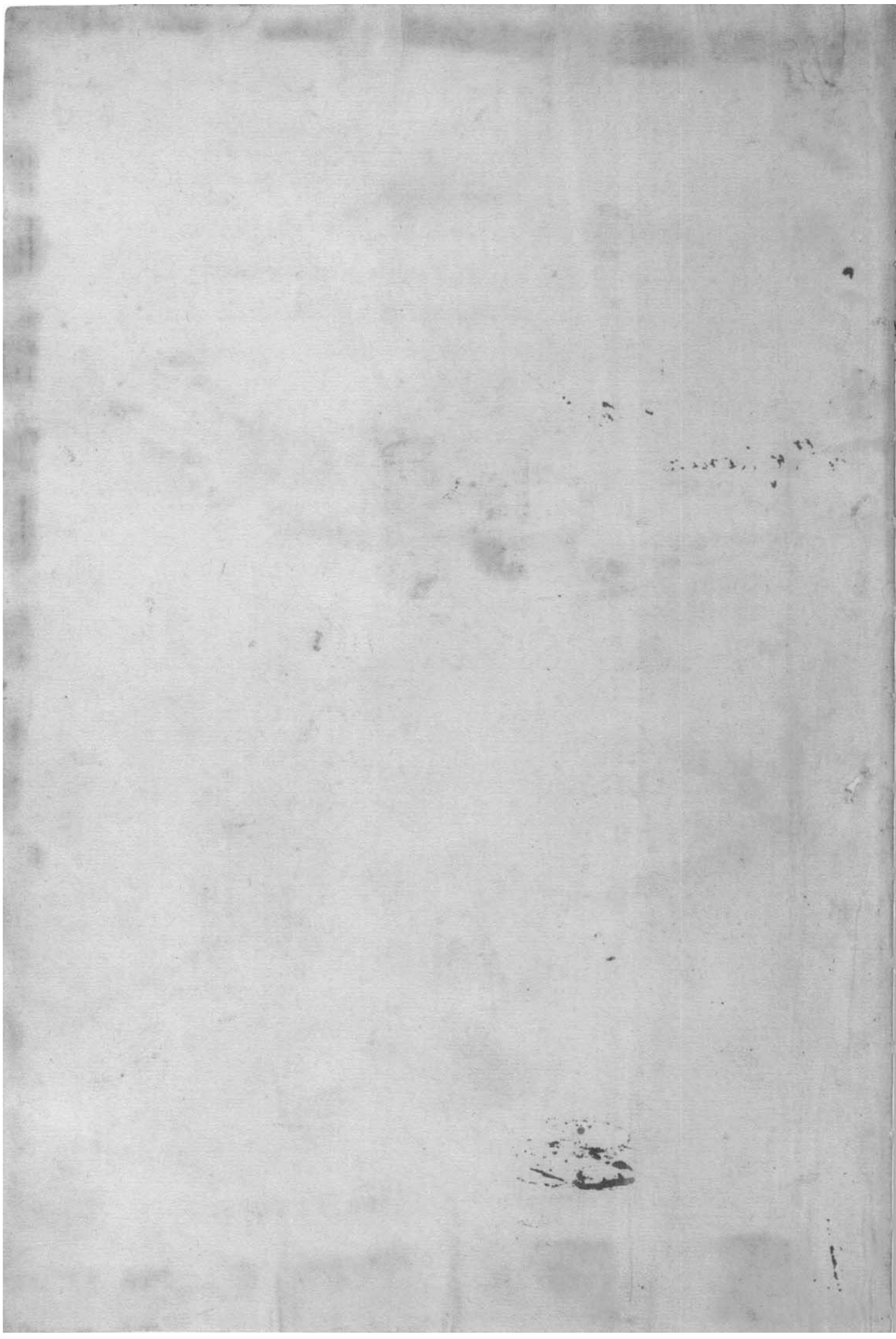

Historia General del Piru. Origen i Dencia. de los Yncas. donde se trata, assi de las guerras ciuiles Suyas, como de la Entrada de los españoles descripcion de las ciudades Ylugares del, con otras cosas notables, compuesto por el ~~mayor~~ P.e fr. Martin de Murua elector genl del orden de mas de las mrs Dor captiuos, con jura de Auata,

Auribus, arrectis, tener ceu pluza: penetrans
Lincco Visu, Sum prius intuitus

Auditui, si dulce melos, non preb̃at istud -
Illustra, lector, lumine mentis opus,

- ~~En la Plata~~ por. N. Año. De. 1613 -

Quire 1-2 Inserted singleton, GM watermark

Tipped to verso of stub of quire 1-2, which is conjoint with stub of quire 1-13

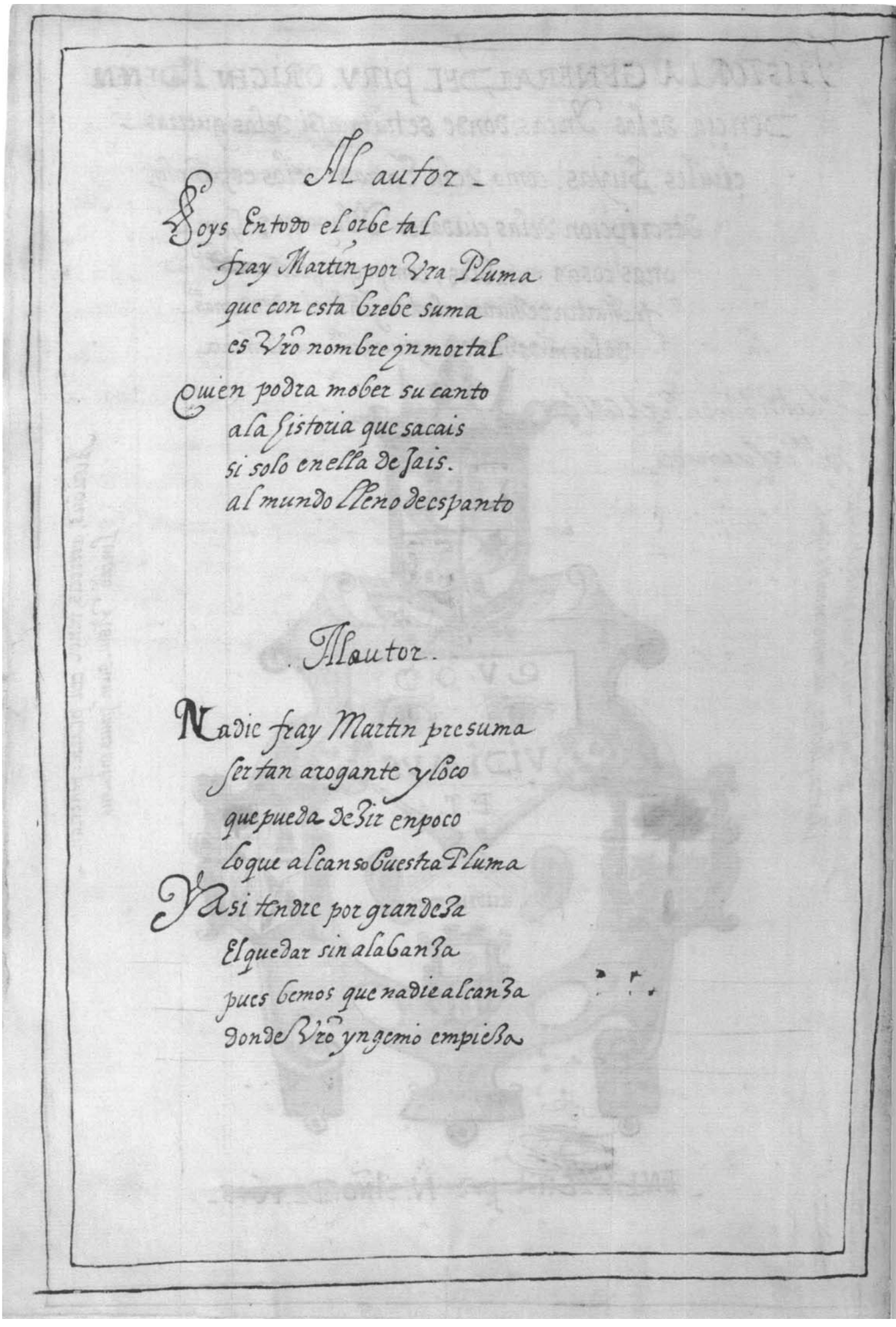

Al autor.

Soys En todo el orbe tal
fray Martin por Vra Pluma
que con esta Breve suma
es Vro nombre ynmortal
Quien podra mover su canto
a la Historia que sacais
si solo en ella dejais.
al mundo lleno despanto

Al autor.

Nadie fray Martin presuma
ser tan arogante y loco
que pueda dezir enpoco
lo que alcanso Vuestra Pluma
Y asi tendre por grandeza
El quedar sin alabanza
pues Vemos que nadie alcanza
donde Vro ynjenio empieza

Folio 2v

Followed by seven stubs, of quire 1-3 through quire 1-9. Quire 1 sewn between stubs of quire 1-7 and quire 1-8, through a modern half-sheet across spine

Don Luis de quiñones Osorio del abito de alcantara señor dela
Villa de quintanilla gobernador y capitan general destas prouin.as de
tucuman por el Rey.mo S. a Viendo Visto y leido Vn libro yntitulado.
La Historia general del piru compuesto por el padre fr. martin de
murua elector del general capitulo dela orden de nra señora de
las mer.ds. certifico alos que la presente Vieren. gues y storia
verdadera y que en ella no se puede anadir ni quitar por saber
asistido en diuerssas partes deste Reyno entre los yndios natu
rales y saber sabido la mesma Relacion sin otras muchas
que por curiosidad e procurado saber y Visto ocularmente
por lo qual fallo Justo el trabaso y diligencia que el dho padre
elector puso en sacar alus tan ofuscada y storia y pri noso
lo debe ser agradecido mas premiado y en testo fecha en
cordoba de tucuman a beynte ocho dias de setiembre de
mill y seysientos y catorse años

Don luis de quiñones osorio

Por m.do del S. gobernador

gregorio martinez campuzano
S.no mayor de gobernacion

El Dor Francisco de Trexo comisr. del S.to Offitio dela
Ynquisicion desta prov.as del Rio de la plata
y Paraguay y de la prou.n de Tucuman y sus provincias
etc Remito este libro que trata de origen
y fundacion de los yngas del Perú y de sus ritos y ceremo
nias compuesto por el Reuerendo P.e Fr Martin
de Murua elector de clap.s Gen.l de la orden
de nra S.ra de la Merced de la Prou.a de l
cuzco y dexaguano é Gallado en el dho conuen
to cuya antigua fee mt buenas costumbres
y que contiene dantas y antiguas
y curiossas cosas dignas de ser sauidas y que el
estilo con que escriue no solo es grauey apaci-
ble mas tambien verdadero, se ynquiso como uno
de los mas Antiguos destos Reynos y sitios
pera lo que do afirmar, por conocerme de mu
chas dellas por noticia de otros y de noticias
y Relaciones que mean dado muchos ca
ciques Antiquissimos yotros yndios de credito
Yntelligentes desta Tierra de quienes en diuersos
tpos Sayn quise particular diligencia y mi parecer
digna, de que es ymprima y saque en luz y porque
la tengo por leccion prouechosa para los
curas que doctrinan Tantas personas en buenos
ayres del clap.o del Rio de la plata adbertencia
de dho libro de mill y seiscientos y catorze años
Dor Fran.co de Trexo

Dor.m de lo comunicado del Offi.o
Juan de Vergara rubrica

Yo Martin dominguez Jara comissario del s.to offiçio y dela s.ta cruçada desta ỹglia de larica y cura y Veneff.o deste pueblo de ylabaya digo que yo e Visto por orden y mandato del Ill.mo s. don fr. domingo descenteno y balderrama arçobispo, obispo dela ciudad dela paz. Vn libro intitula do Historia gl delpiru muy Vtil y prouechosso y demucha curiosidad compuesto porel muy R.do P.e fr. martin demurua elector genl delorden dema. s. delas mrds R.as de captuos enel gl. libro contiene Relacion muy berdadera delorigen principio y generalogia delos grandes senores Re yes yncas q. fueron deste vreyno delpiru y desus ecttos y costumbres y manera de Viuir y de su gouierno con otras cosas muy curiossas y alcabo del trata en particular deste dho Reyno del piru y delas grandes ciudades q ỹ tiene ensi todo lo qual afirmo como persona q. dequinze anos aesta parte les etratado y doctrinado aestos naturales delos quales ten go gran noticia de todas las cossas contenidas eneste dho libro por aberlas tratado y comunicado ansi conlos susos dhos como conlos demas yndios Viejos y antiguos asi enesta dha ỹglia como enlas demas deste dho Reyno de Veynte anos aesta parte las. quales seran demuy gran prouecho el saberlas para los curas delos yndios deste dho vreyno y para los demas personas de mucho gusto y asi seza degran efecto y seruicio de dios q. se ỹprima y salga alu3 el dho libro y por Verdad lo firme eneste dho pueblo de ylabaya En beynte y sinco de agosto demill y seys y sientos y on3e

Jf martin dominguez xara Jf

Rg

1

yo diego deguzman. cura delas perrocsias de sanct Sebastian y sancta Barbara y de todos los demas yndios naturales desta ciudad de ma.s. dela paz de Huguiago digo que yo Visto Por orden y comission del Illm señor don fr. domingo de valderrama y senteno. Arçobispo desta dha ciudad Vn libro yntitulado la Historia Relacion del origen principio Egeneralohia de los grandes señores yncas que fueron deste rreyno del piru y desus cossas Ymanera de Vivir y de su gouierno con otras cosas muy curiosas y al cabo del donde en particular trata deste dho rreyno del piru y delas ptis y ciudades que tiene ensi. compuesto por el muy Rdo Pe com. fr. martin de murua elector genl de castilla del orden de ma.s. delas mds Nes de captiuos El ql dho libro es Vtil y prouechoso y contiene Relacion muy berdadera de todo lo sucedido en este dho rreyno del piru todo lo ql seya firmo como persona nçida y criada en el y temido y tengo gran noticia de todas las cosas contenidas en este dho libro por aberlas Visto comunicado y conferido con los yndios antiguos Viejos y curacas y algunos delos yncas ansi en la gran ciudad del cuzco como En las demas ptis y ciudades deste dho rreyno de ochenta años aesta parte las qles seran de mucha concideracion el saberlas por que fuera de ser de mucho gusto y deleite se sabra delos Ritos y leyes que entre esta gente hubo de que se puedan aprouechar los curas que doctrinan aestos yndios y ansi sera de gran de efecto y seruicio de dios En q. se ymprima y salga a luz este dho libro y por berdad lo firme en la paz. en ocho de setiembre de mill y seisientos y onze años

Fr. Diego de guzman Fr.

El doctor don alexo de Venauente Solis canonigo de la catedral y metropoli delos
çarcas comissario general dela sancta cruçada. Visto este libro por mandado y co
mission del señor Doctor Don antonio calderon obispo dela Carranca del conseso de
su mag.d el qual es catolico y muy curioso Vtil y prouechoso asi para los curas como
para los españoles Eyndios y intitulado la famosa ystoria y Relacion delos Reyes
yncas señores deste Reyno del piru conpuesto por el p.e electo.r general fray martin
de murua com.or y cura del pueblo de Juata dela orden de mr.a s.a delas mr.ds R.on
decaptiuos y por la mucha experiencia que deste dho Reyno tengo y saber las
lenguas delos naturales del Visto muchas delas cosas contenidas en el y oydo
otras muchas y el autor merese por el gran trabajo y curiosidad que en compo
ner le atiendo gran premio el qual es mi paresser ffo en la ciudad de la plata
Del piru en dos dias delmes de mayo demill y seisientos y dose año ff

ff El doctor. solis ff

+

Nos fr. pedro gonçalez dela orden de predicadores Visitador gen.l deste obispa
do dela ciudad dela paz, por el Ill.mo s. don fr. Domingo de balderrama centeno:
arcobispo y primer obispo del dho obispado del conseso de su mag.d digo que a bien
doseme cometido, Vicse, Vn libro intitulado la ystoria general de ydendencia y anti
guedad delos yngas Reyes del piru con otras cosas curiossas. conpuesto por el R.do padre
fr. martin de murua del orden de mr.a s.a de los mr.ds R.on decaptiuos y electo.r
gen.l me paresse por aber Visto muchas delas cosas que sita y declara los
demas del dho. Reyno tener cierta Relacion y ser obra digna de Vien
y fielmente trabajada. y que guarda puntualmente el orden asi en
la verdad dela sucesion trajes y costumbres delos dhos. Reyes y ynga
como en las demas curiosidades dignas de ser sabidas y de que
muchos curiosos gustaran tener noticia por lo q.l es justo salga
alus y le premie el trabajo al autor. en la paz. en seis de setiembre de
mill y seisientos. y dose

ff fr. p.o gonsalez

Gutierre fernandez maestro de capilla dela sancta yglesia metropolitana y catedrad delos
charcas cura y beneficiado dela dotrina y perrochia de sanct lazaro desta ciudad delos charcas por
comission del Illm.o señor obispo dela barranca E doctor don antomo calderon. Vi su ley y un libro intitu
lado la ystoria general delos yncas y Reyno del piru compuesto por el R.do P.e fray. myn demuzua
ca del orden de mra. s. dela merced. Rector de captiuos dela casa y doctrina de Huata y elector del capitulo
gen.l de su religion como persona de esperiencia y muy antigua en este Reyno y aber tratado mucho
tiempo con los naturales del por aberlos dotrinado y asistido en lugares donde por la mucha co
municacion que con los dhos Etenido y por la larga esperiencia y noticia delas cosas y antigue
dades deste rreyno la qual especial.te tube en la ciudad del cuzco donde viui mucho tiempo.
y doctrine yndios. Digo quel dho libro es muy yportante para todo genero de gente curiosa
porque contiene con berdad muchas antiguedades dignas de ser sabidas y estimadas y asimismo
Exemplos y cosas muy doctrinables que pueden yportar a todo genero de gente. y asi no solo se
puede dar Licencia ael dho P.e para que yprima el dho libro pero por el gran detrabajo
que sea costado el poner en orden negocio tan dificultoso es digno de muy gran premio y esto es
lo que siento y asi lo firme de mi nombre en catorze dias delmes de mayo de mill y seyscientos
y dose años. Enesta ciudad dela Plata.

E. gutierrez fernandez y dalgo.

Tipped to recto of stub of quire 1-13. *Followed by two stubs, of quire 1-13 and quire 1-14, which are pasted together*

aprobacion dela — de plata

6

Por mandado del Illm.r s.r Don alonso de Peralta del conseſo desumag.d y primer arcobispo desta ciudad, E Visto.
Este Libro dela ystoria general delpiru compuesto porel p.e fr. martin demurua dela orden dem.a s.a delaem.d
electorgen.l de castilla y com.or y cura delpueblo desuata q. como apersona antigua En este reyno delpiru.
Y que saue las cosas del por aber mas de sincuenta anos q. trato dellas seme encargo yallo q. la ystoria
del corresponde alas Relaciones q. los yndios Mas antiguos Meandado y con las que ansucedido.
En mis tiempos que E Visto por Vista de ojos y esta tan ajustada ala Verdad quenoay cosa quese
pueda quitar anadir y emendar y meparese quesedeue yprimir y sacar aluz para que todos gozen
de ystoria tan tirana ajada yonestilo graue y claro y seledeuen dar muchas gracias al dho P.e Com.or
y saber muy grande Estimacion deltrabaso y diligencia que apuesto En saber Enquirir las cosas deste
Reyno con vrara Verdad claridad y distincion, En la plata en ocho de febrero demill y seiscientos y dos anos

E. el arcidiano fran.co bas.que E

Por orden demo muy R.do P.e fr. pedro de arbe y guil del orden dem.a, s.o delas, m.ed y N.ro de captiuos en esta p.uincia
del cuzco cHarcas y s.ta cruz de la cierra. E reconocido Este libro intitulado ystoria gen.l delos yncas
Del cuzco compuesto porel p.e fray martin demurua dela dicha orden y digo ques obra degran barridad
Y muy curioso y prouechoso no allo enel cosa q. se encuentre conla doctrina cathlica Esto.
meparese y V.P. lepuede dar licencia para se ymprimir dada enpotossi entres de
Demarco delano de seyscientos y trese —

Fray Iues carrillo Y com.or

Por Mandado Y comissión de mro muy R.do P.e fr. pedro de arze puil dela orden de nra. s.a dela md.
En esta pu.a del cuzco rreyno del piru. yo El presentado fr. Calthasar delos rreyes com.or del conu.to dela dha
orden en esta ymperial Villa de Potossi E Visto Examinado y con particular cuydado leydo Vn libro
Yntitulado Historia gen.l del piru compuesto por el R.do P.e fr. martin de murua dela dha orden
com.or de Juata y lector dela cap.a gen.l por esta dha pu.a y no eallado en el cossa q. contra diga a nra. s.ta
fee cathol.ca (mala) s.ta y sana doctrina y buenas costumbres dela yglesia. contiene ystoria cierta y ver
dadera segun lo que yo E platicado con personas yntelig.tes y antiguas En las ystorias delas yndias
En beynte y quatro anos. q. aquestoy En ellas. El estilo es agradable llano y sin afectacion y la
Historia digna de ser sauida por su mucha curiosidad y variedad, de cassos ritos y gentilidad es
de donde se podra ynferir la mucha m.d. q. dios a echo a este rreyno Del piru por mano delos cathol.cos
Reyes de es[illegible], En ynbiar a este rreyno sus ministros Ecclesiasticos y seculares a la predicacion
Evangelica y espero en nro s.r que con la lectura de libro que tanto trauajo costo al dho padre, com.or
y Elector fray martin de murua) la diuina mag.d sera seruida y la humana del rrey mro Señor
y la nacion espanola engrandecidos. y asi soy de parecer que no solo mro muy R.do P.e puil, debe
dar licencia al dho P.e com.or y Elector para que el dho libro se yprima y los saque a luz pero que se coman
de en obediencia asi para que la ympresion del libro tenga mas cierto efecto como para que al dho
padre com.or le sea el trauajo de mayor merito ffecha en potossi quatro dias del mes de marco de mill
y seysitos y trece anos, —

E El dho s. fray balthasar delos Reyes ff com.or

7

fray Pedro dearze prouincial delorden dema. s. delas mds Redemption decaptiuos en esta pui delcuzco cMarcas sancta cruz dela sierra y. por quanto. esp.e fray martin demurua. comendador de mo. conuento de Huata Elector de capitulo general por esta dicha pui. escrito Vn libro llamado ystoria general del piru cnel qual aocupado mucho tiempo y trauajo. Eauiendo cometido su exsamen alpadre presentado fray baltasar delosreyes comendador demo conuento de Potossi yalpadre fray luiz carrillo comendador dela conception examinador general dela lengua genl delpiru, declararon ser muy Vtil yprouechoso yno contrario ama sancta fee catholica. porel tenor delas presentes le damos licencia. para que pueda Hazer ymprimir El dicho Libro guardando Enla ympresion El orden que su mag.d y su Real consejo tienen dado En mo conbento de Potossi aquatro demarzo de mill yseisientos ytreze años.

fray p.o dearze pui.l

Por Mandado demo P.e pui.l

fr. luiz Serna l.o
Sr.o

Quire 2 Inserted singleton, GM watermark

Folio 7r

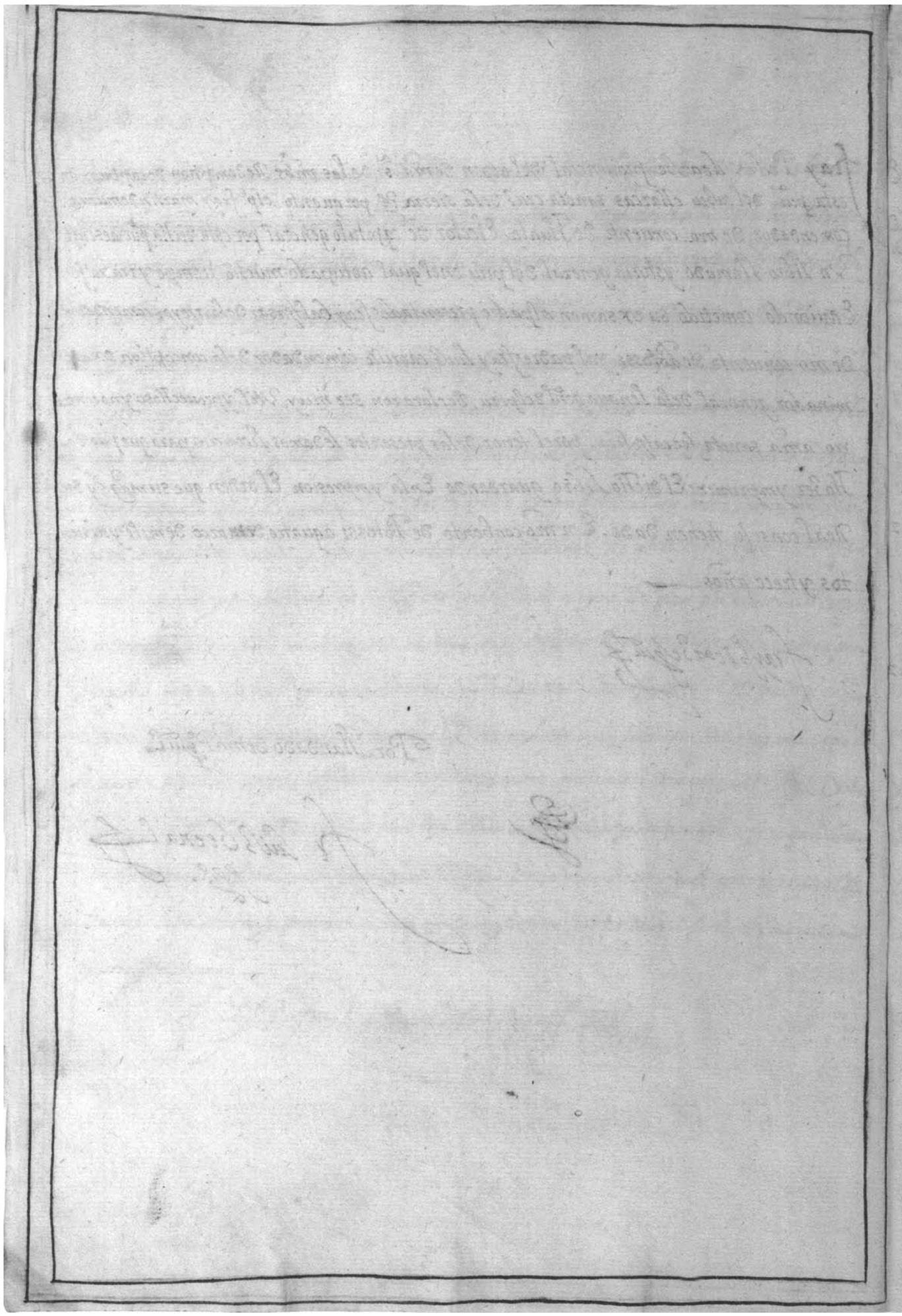

Folio 7v

Tipped to guard fastening folio 7v to folio 8r

Por mandado de nro Padre Reuerendissimo S.t padre
maestro fray francisco de Ribera maestro general
de todo el orden de nro seraphica descalcez reuo
este libro que acompuesto el padre fray matheo de
murua del mesmo dentro sagrada orden y ge lee
por de capitulo general. por aquellas provincias del
peru cuyo officio es historia general de los
Reyes Ingas y de aquel nuevo y nuevo sancto
en esta cosa contra nra fe ni los buenos costumbres
ni contra la notitia que se tiene de los ingas y
de aquella monarchia antes me parece la
historia verdadera y sancta apacible y
que sera de consideracion y importancia
grandeza, y assi me parece q.e se
podra mandar dar esta licencia que pide para
imprimir este dho conuento de
su parte y presentar en el dho consejo de
su magd. y estando para que se le de para imprimir
lo y por esta verdad lo firme en
conuento de nra señora de la merced de Ma
drid 22 de Octubre de 1605

Fr Alonso Remon

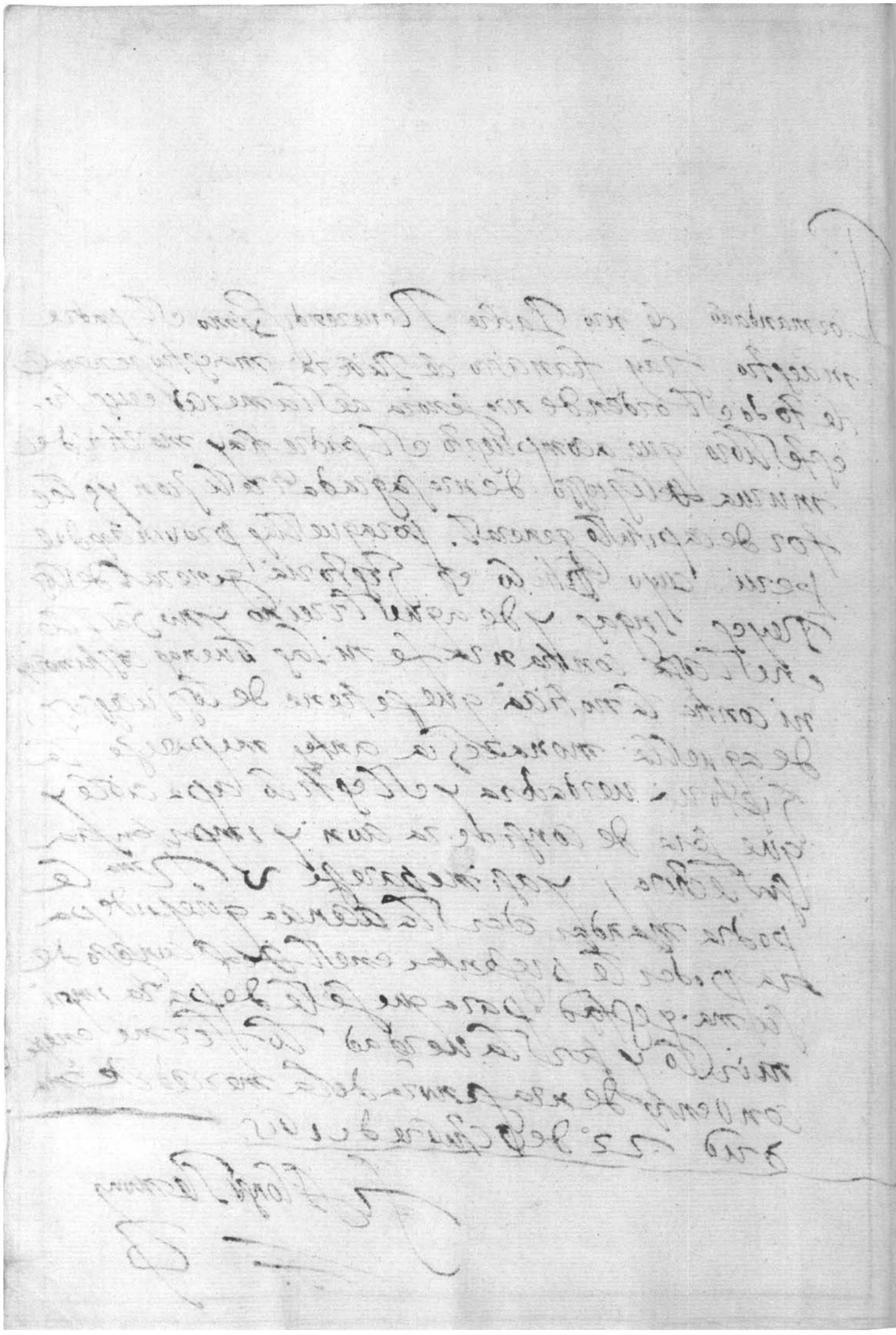

Folio 8v

Censura del de valenª

M. P. S. 9

Por mandado de V. A. e leido este libro intitulado Historia general del Piru origen i descendencia de los Incas ettª compuesto por el pe fr. Martin de Murua elettor general del orden de nra sª de las mercedes Redencion de cautivos comendador i cura de Huata. i me parece se le puede dar la licencia que pide para que se imprima: porque no contiene cosa contra la fe ni las buenas costumbres, i ayudara mucho al cumplimiento de la historia del Peru: porque con nueva diligencia a descubierto i trata muchas cosas de las antiguedades de aquel Reino i del govierno i descripcion grandeza i maravillas naturales del

en Madrid 28 de abril de 1616.

Fº de Valencia

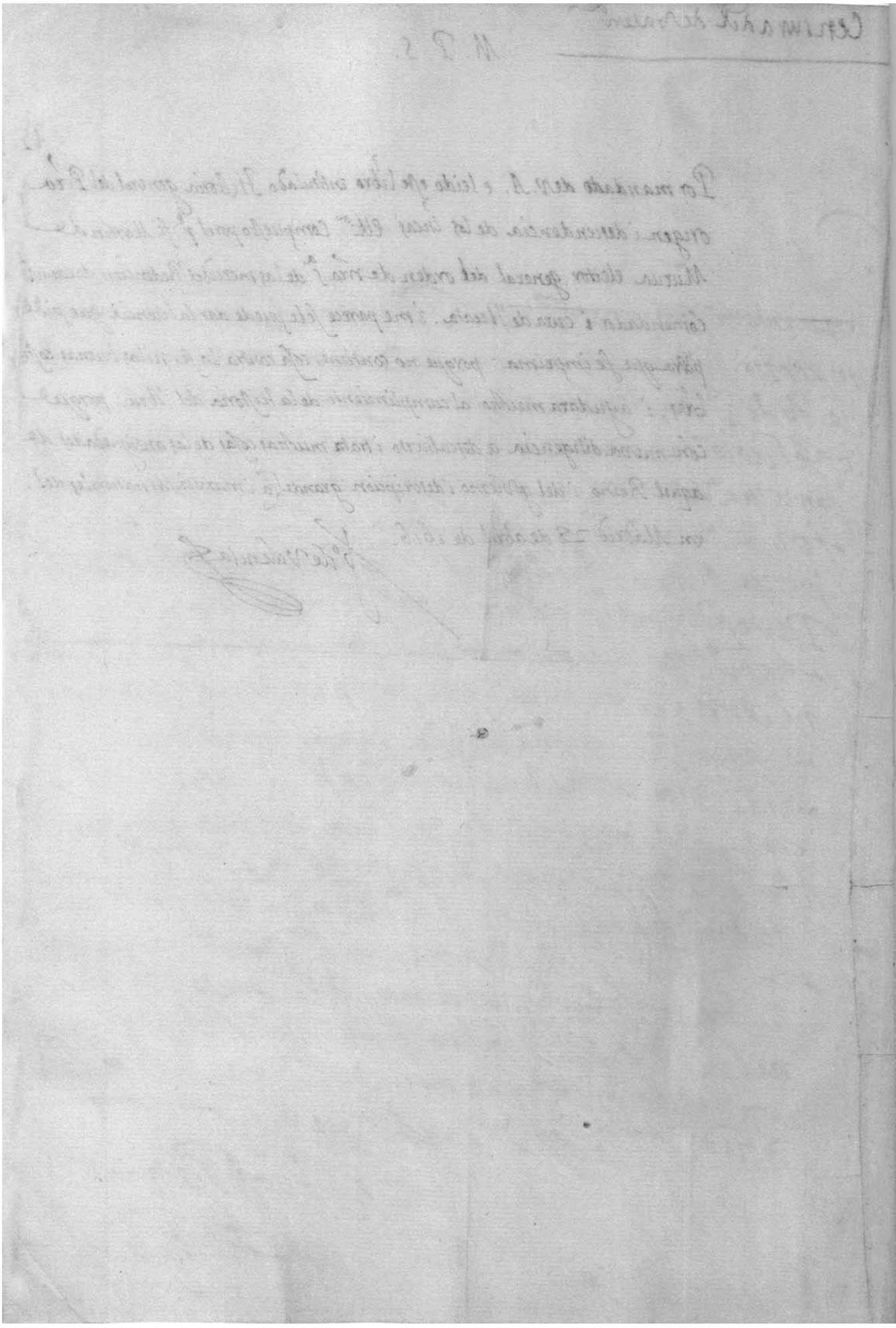

Folio 9v

Tipped to recto of protruding end of folio 10. *Quire 2 sewn between folios 9 and 10*

Fr. Franco de Ribera Mo en S. Theologia Por La misericordia de Dios y de
Aplica Sumo de Maestro General de Toda La Orden de nra S.ra de La Mced Redemp.on d
Por quanto El P.e fr Martin de Muria electo General Por nra Provincia del Cuzco de la Orde
Lico Presentacion de Vn Libro que a compuesto intitulado, Historia General de los Re
que por mra Comission a Visto y aprobado El Padre fr Alonso Ramon predicador de Ma
de Madrid = Por El Tenor de las Presentes Le damos licencia para q auiendo p
diligencias que requiere y dispone La Pragmatica real y licencia de los Señores del
Pueda imprimir y sacar a Luz y para q en ello mas merezca se lo mandamos
S.ta obediencia En Testim.o de lo qual Le mandamos dar La Presente firmada
sellada con El sello de nro offo y refrendada por nro Secret.o Dada en nro monest.o
en veynte y dos dias del mes de Octub.e de mill y seiscientos y quinze años

Fr. Franco de Ribera
Mo General

Por m.do de nra Re

El Mo Fr Joan D
Secre

y de la S. Sede
emp.on de Captiuos etc.
Nadie Orden nos
los Reyes Inga
de Nr.o Conuento
iendo precedido Las
s del Consejo, le
damos en virtud de
firmada de nro nombre
on.st.o de Madrid
onco

D. L. Mo de Molina

Don D. Villoria

Secret.

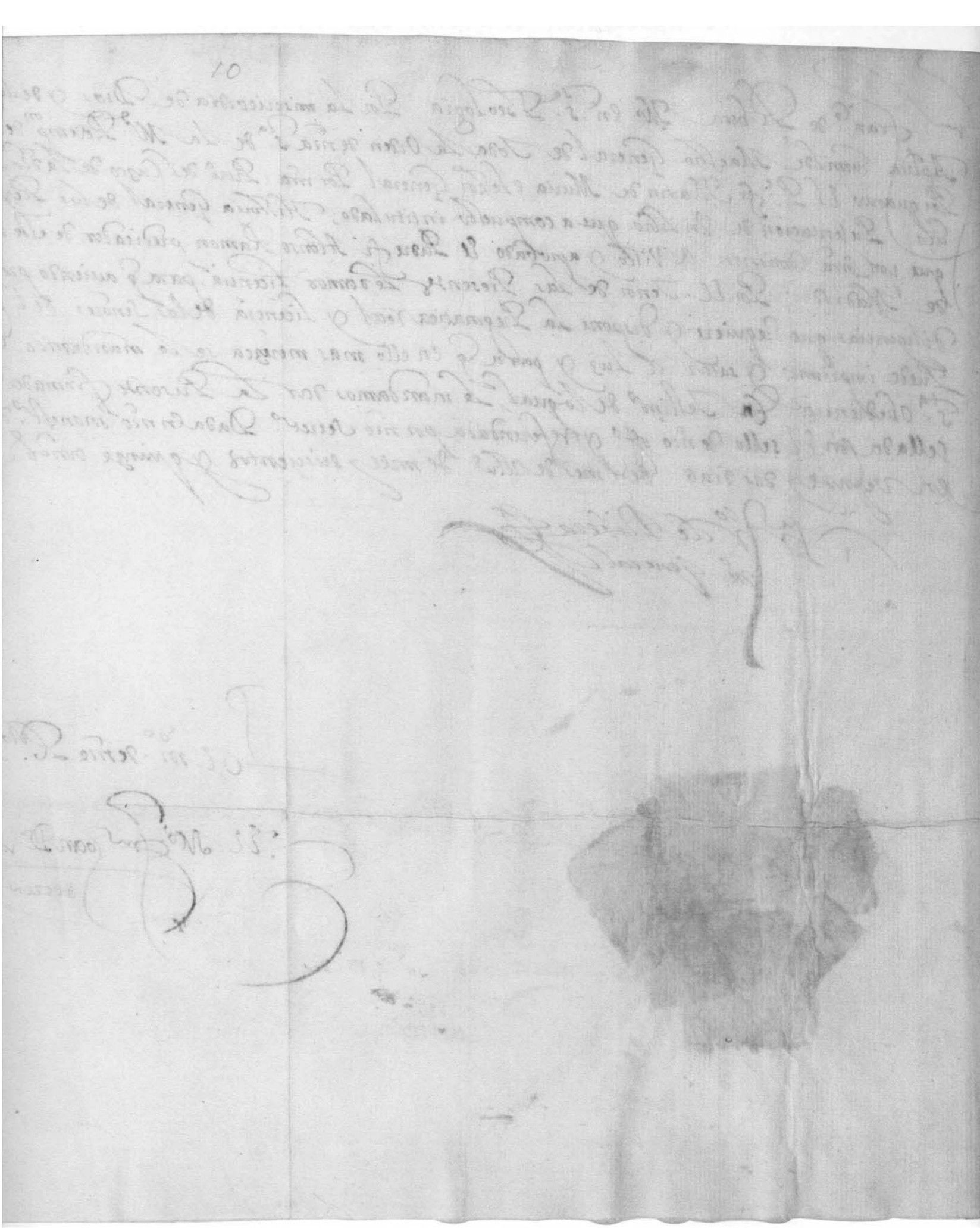

El Rey

Por quanto por parte de vos fray martin de murrua de la horden de nra señora de la merced del no[sotros] se nos hizo relacion que auia de compuesto un libro intitulado Historia general del reyno y prouincias del piru en que auia de puesto mucho estudio y trauajo y para que se os hiziese merced de dar licencia a vos el dho para poder imprimir y preuilegio por diez años = o como la tal parte fuere y visto por los del nro consejo fue acordado que debiamos mandar dar esta nra cedula para vos en la dha razon y nos tuuimoslo por bien = por la qual os damos licencia y facultad para que por tpo de diez años primeros siguientes que corran y cuenten desde el dia de la fha de la dha vra carta en adelante vos la persona que vuestro poder hubiere y no otro alguno podais imprimir y vender el dho libro que de suso se hace mençion por el original que en el nro consejo se vio que va rubricado y firmado al fin de geronimo nuñez de leon escriuano de cam[ar]a de los que en el residen con que antes que se venda la traigais ante los del nro consejo juntamente con el dho original para que se vea si la dha impresion esta conforme a el traigais fee en publica forma en como por corretor por nos nombrado se vio y corrigio la dha impresion por el original y mandamos al impresor que imprimiere el dho libro no imprima el principio y primer pliego ni entreponga mas de un solo libro con el que asi

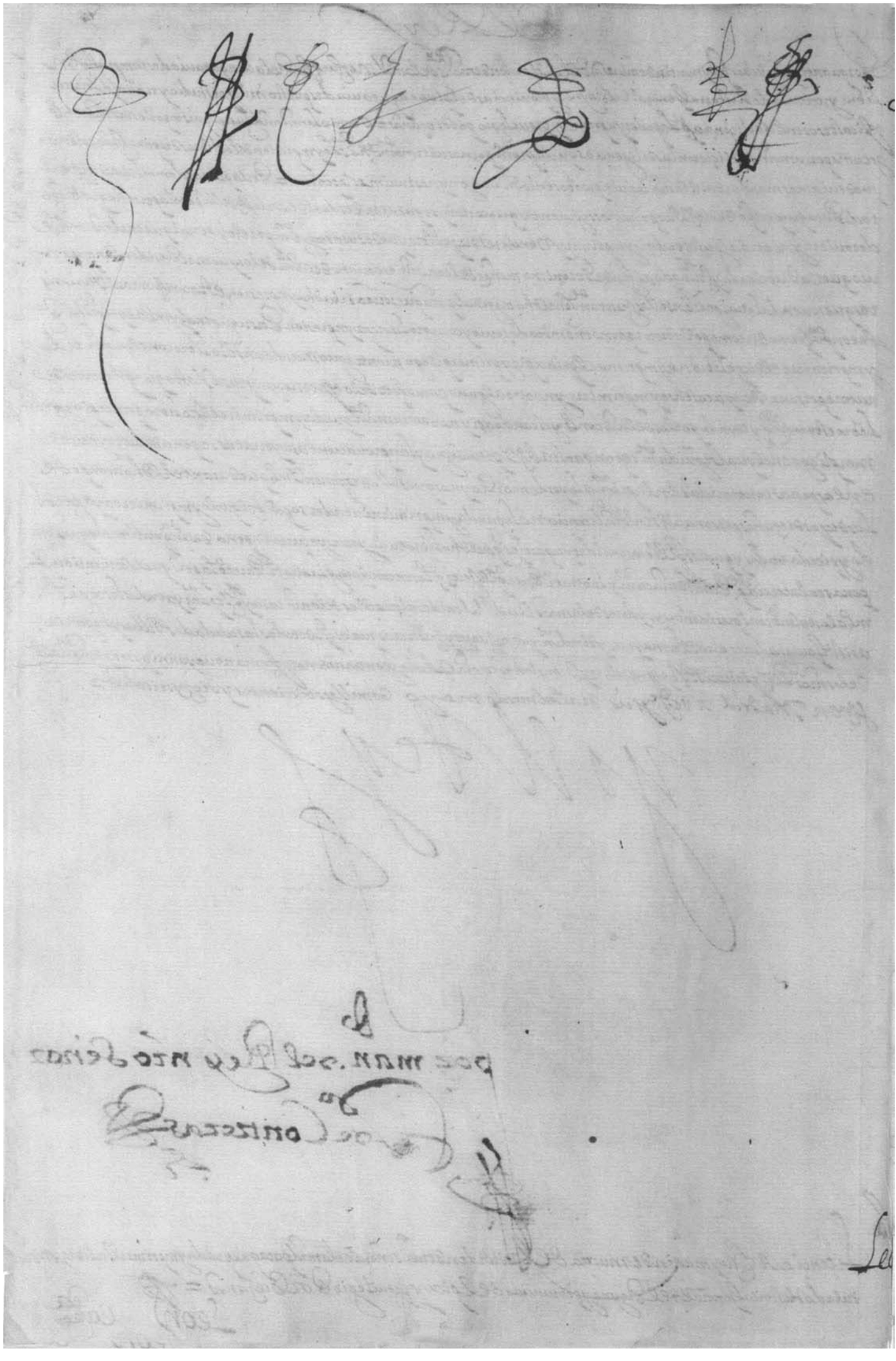

Folio 11v

Tipped to folio 12r

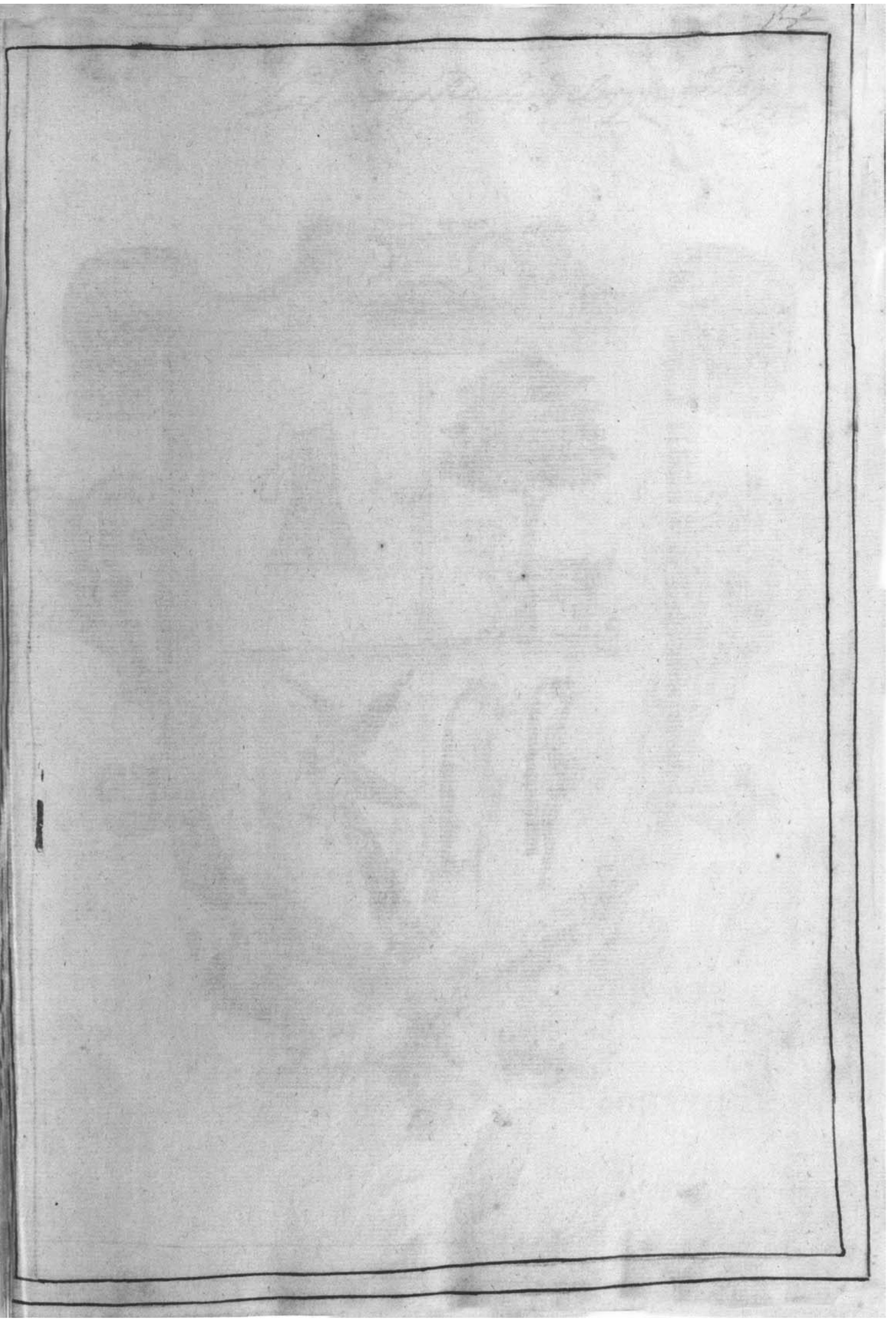

Quire 2 Inserted singleton

Tipped to folio 11v

Folio 12r

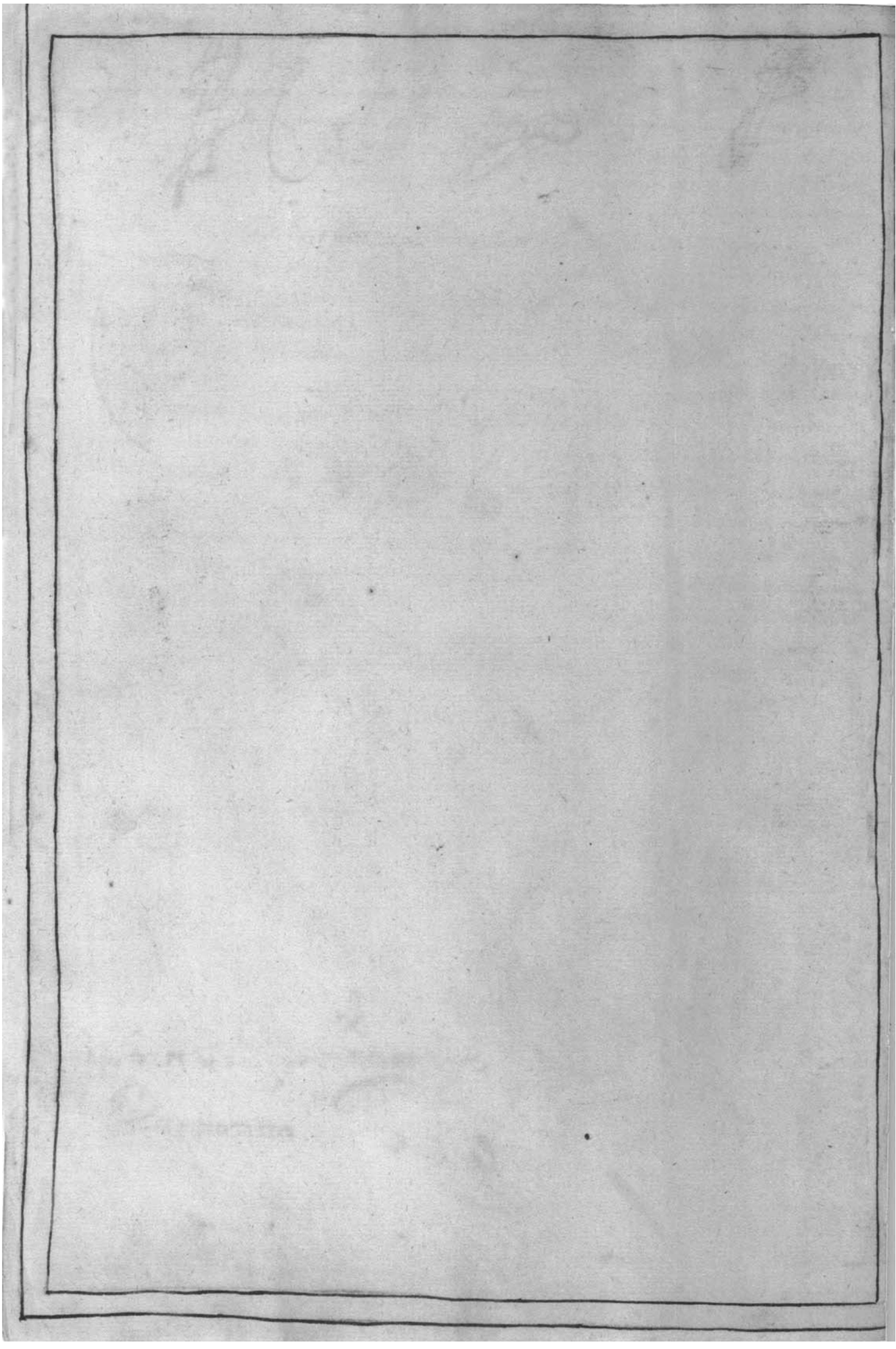

Folio 12v

Tipped to guard around quire 2

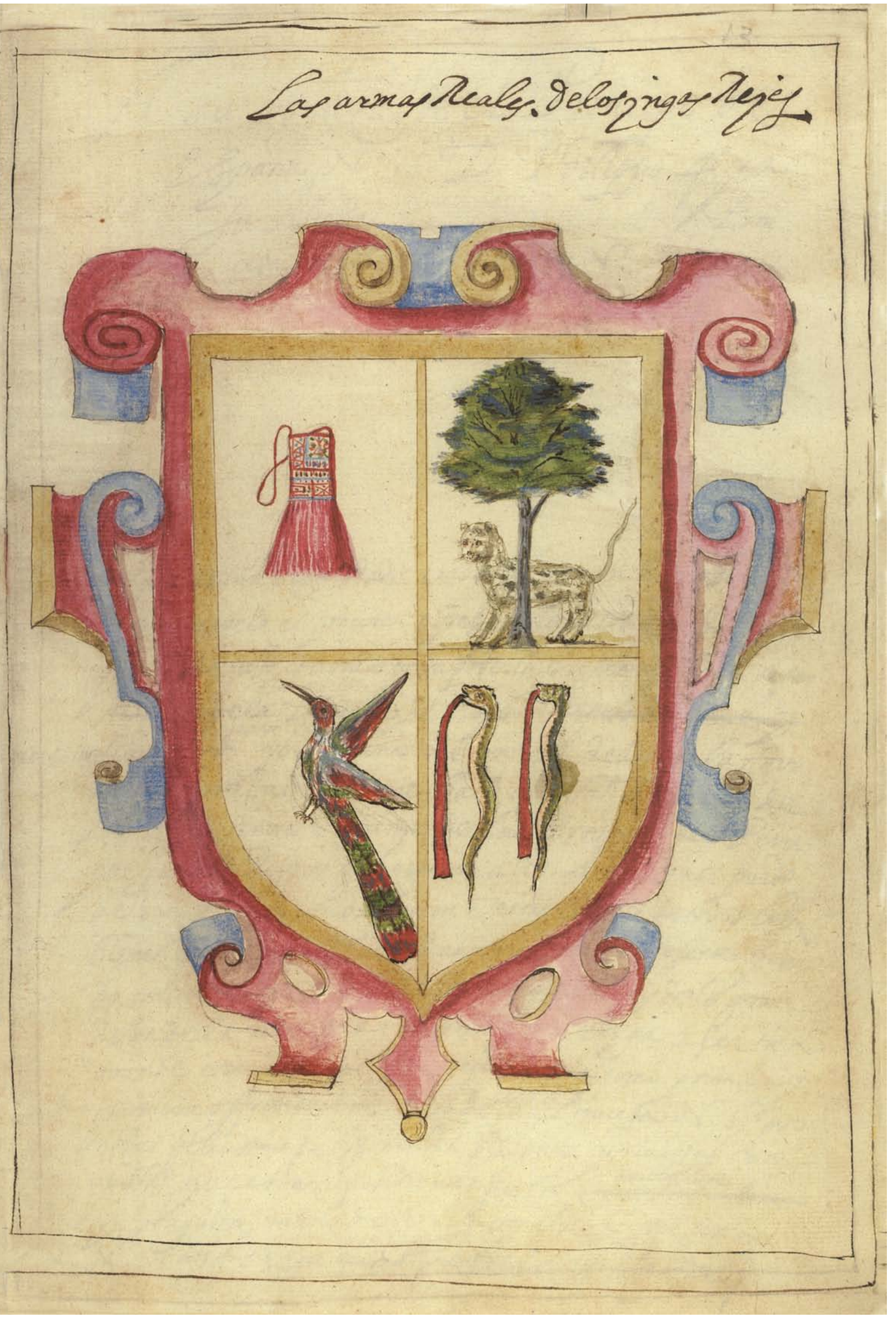

Quire 3-1 Inserted singleton, GM watermark

Tipped either to verso of stub of quire 3-1
or to guard across spine

Folio 13r

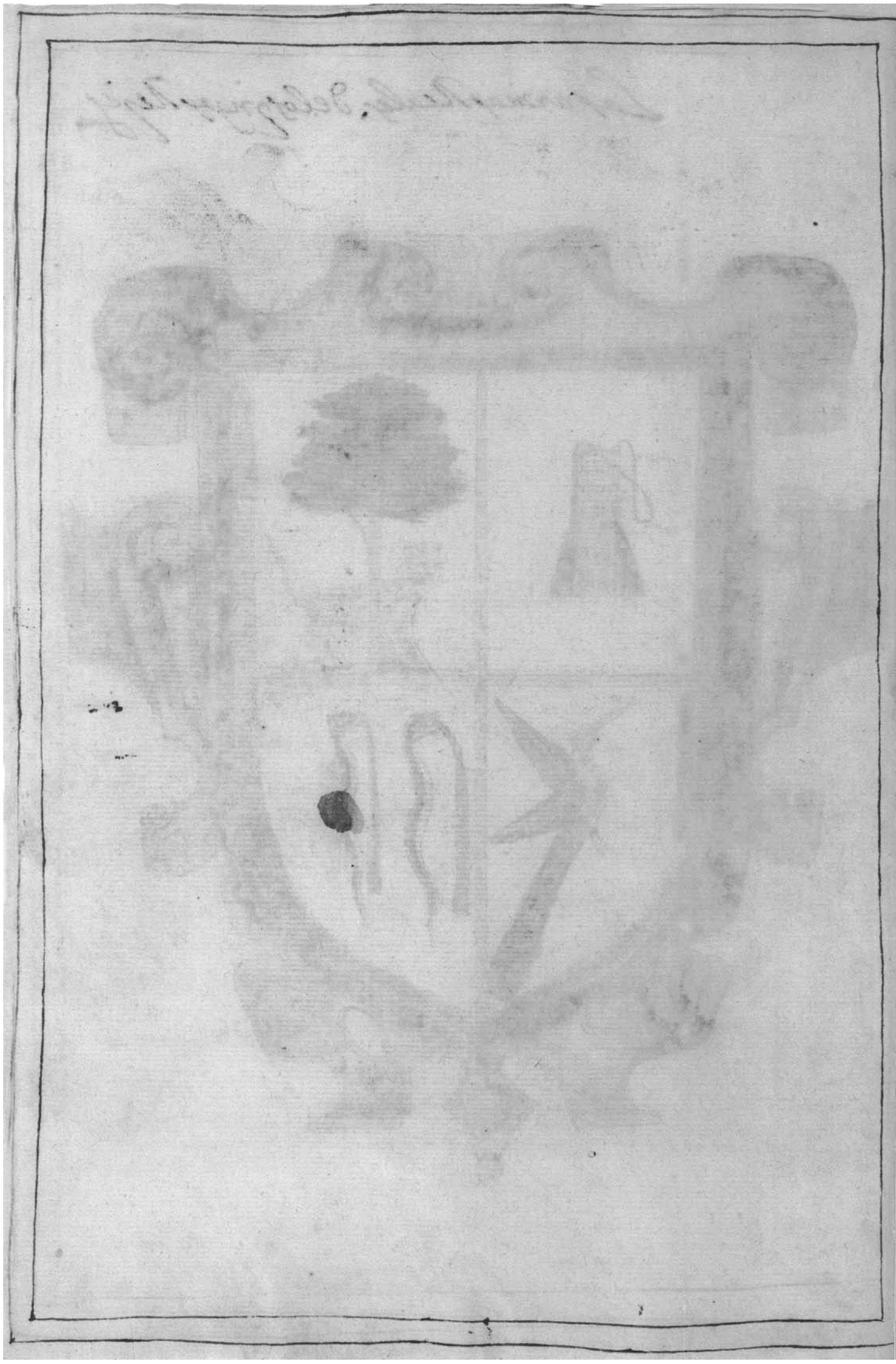

Folio 13v

Tipped either to recto of stub of quire 3-2 or to guard across spine

14 1

A su Altesa de el Principe de
España N. S.r D. Philippo 4.o ya
su Altesa Prin
cesa de España y señora N.

Quien es tan descuydado vasallo, a quien no cause cuyda
do y desvelo el procurar offrecer algo a los pies de V. A.
que sea de gusto y agrado para poderlo presentar y dar a su
Altesa de la Princesa de España esposa de V. A. y
nuestra señora N. yo a lo menos me confiesso deudor a la forti
na pues en esta ocasion me hallo con esta Historia de
los Ingas señores un tiempo de las Provincias del Peru
que ya como Reynos que esperan a V. A. por señor puedo
decir q traygo un don y un Tesoro copioso de todos los
bienes que le da el Evang.o a un rico don y presente quan
do consta de la verdad de la antiguedad y de la gran
deza de la novedad, pero ninguna llega a ser tan
grande como el avr merecido q sea como primicia y
primera offrenda de este libro de la Princesa N. S.ra pro
mitio felicissimo de los muchos Reynos y nuevas con
quistas que estan pendientes de la catholica
y augusta mano de V. A. con a[illegible] persona
N. S.r q nos g.e para muchos grandes Reynos de la Christiandad
&

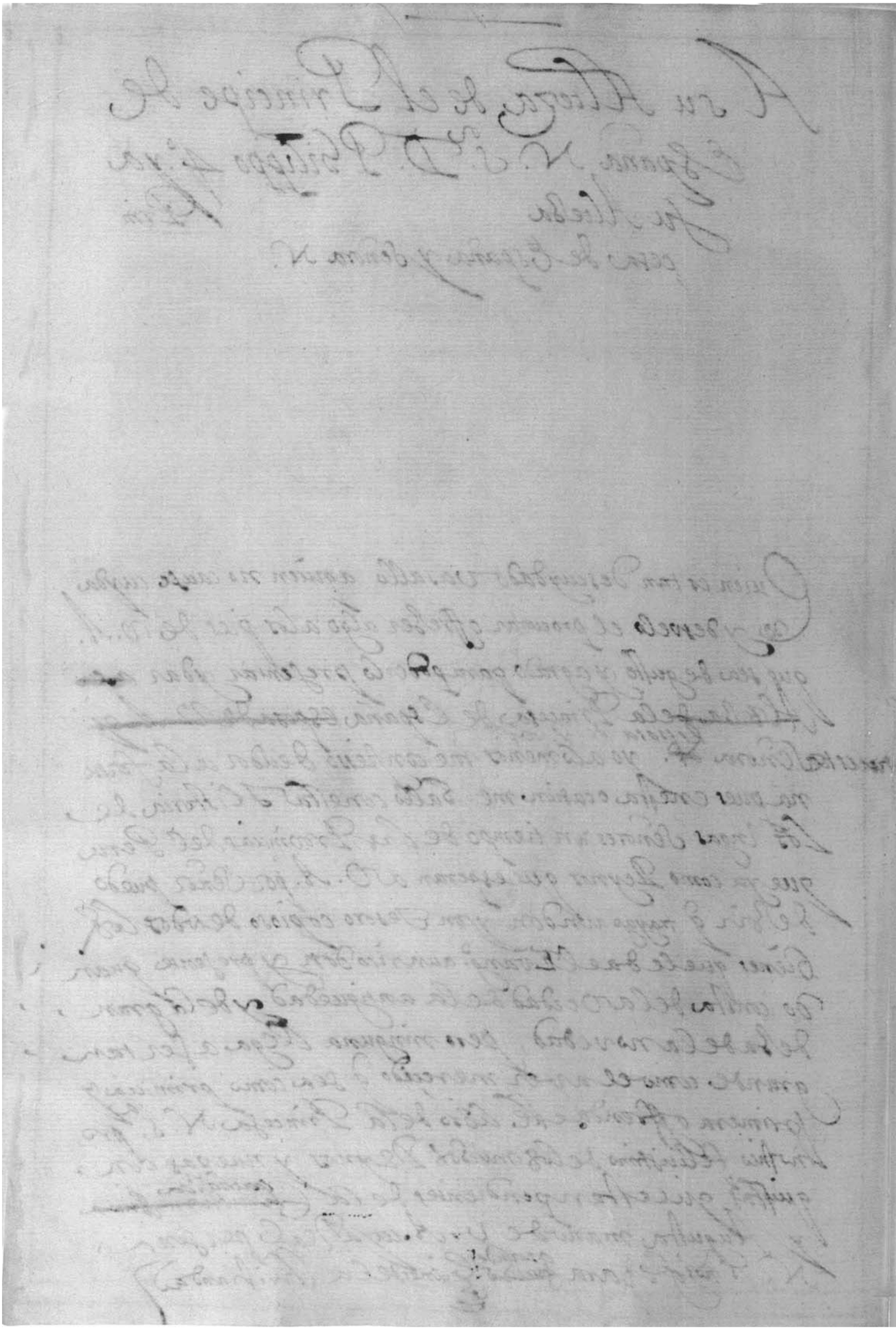

Folio 14v

Quire 3 sewn between folios 14 and 15

Al Lector.

Aunque muchos an tocado los sucesos de los Ingas (Reyes) ser
(En tiempo) de aquellas Probincias del Piru) y aun algunos
an hecho Particulares libros) Contodo eso si se a de guardar el Rigor
de lo que quiere de Sir Historia, conforme la diffinio Ziceron en el libro
2º de sus Oraciones que dixo que la historia era testigo de los tiempos
Luz de la Verdad Vida de la memoria Maestra de la vida y
Correo de la Antiguedad / ninguno Pienso que acumplido contoda
esta condicion aly con el Rigor que yo he de se ado cumplir Porque
he conferido lo que escriuo con los testigos de entrambos tiempos
comunicando en aquellas partes los muchos años que en ellas e viuido
con los Indios de mayor Edad y discurso y Rebolviendo fuentes
de Archibos y depositos mas fluidos y sepultados con que se a
dado la luz Posible a la Verdad que se busca, y Vida a la me
moria que se yba a acabar Illustrandola con la gloria y gran
deza del Monarcha que oy la posee debaxo de la obedien
cia de la Yglesia Romana con la buena Politica que se vera
en la discripcion que aqui ponemos de aquellas probincias con
que se ha seguido el Vltimo fin que se pretende en esta his
toria que es Recreando Enseñar a viuir a los que leen
con el exemplo de los que Pasaron todo lo Vno y Vestro
Remito y sujeto a la herudicion de tantos hombres graues
como oy escriuen de quien espero la acceptacion que merezca
mi deseo porque a sido Verdadero ~~deseo~~ deacertar

E

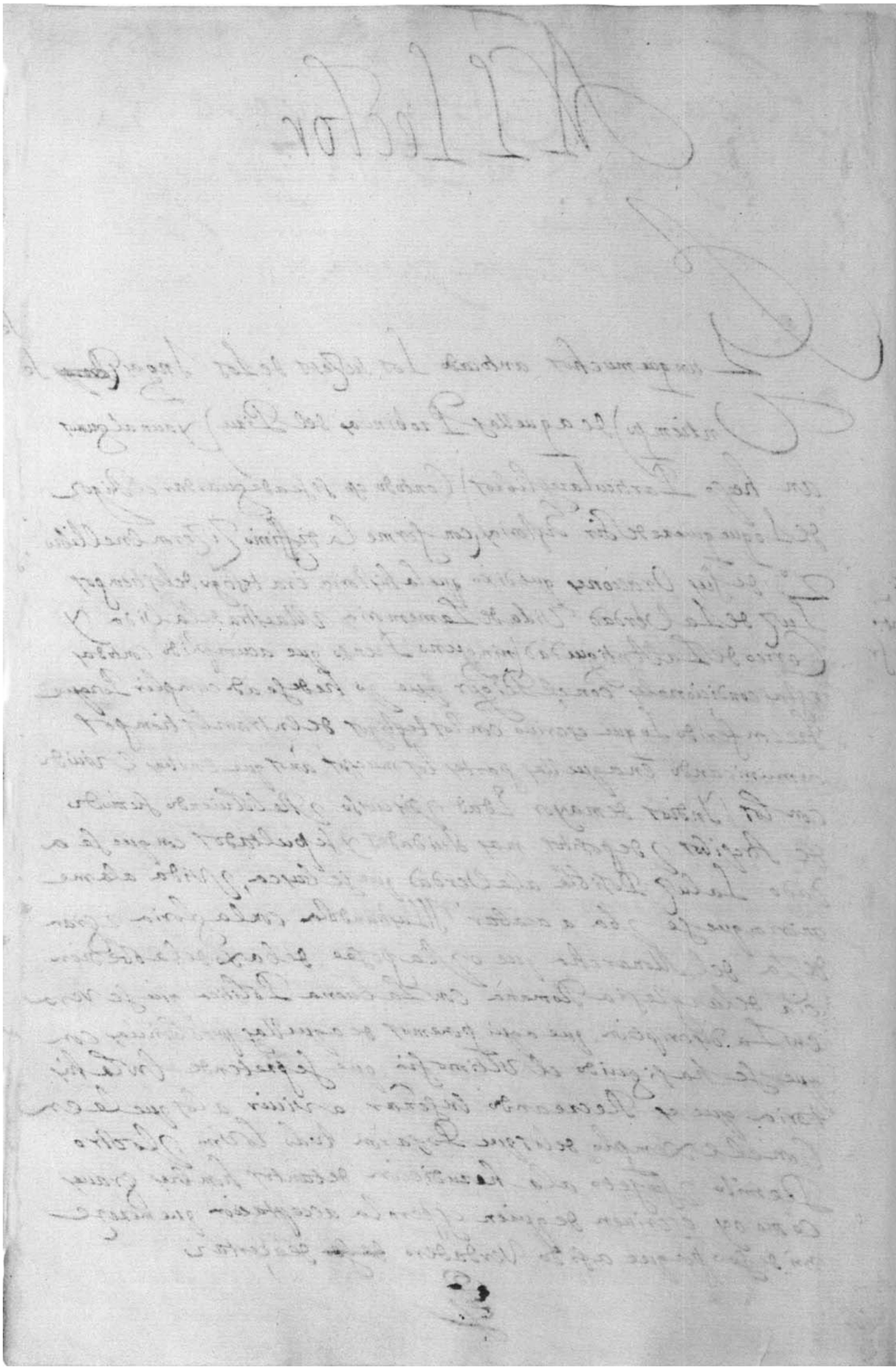

Folio 15v

Followed first by two stubs, either of quire 3-3 and quire 3-4 or of two guards across spine, which are in any case pasted together; and then by four stubs: the stub of quire 4-1, which is tipped to the guard around quire 4; an extra stub; and the stubs of quire 4-2 and quire 4-3

16 2

Libro Del origen y Descendencia delos Ingas. Señores Deste Reyno del Piru donde se ponen Las conquistas que hizieron de diferentes probincias y Naciones y Guerras Ciuiles hasta La entrada de los Españoles Consumado de gouernar condicion y trato y La descripcion de las mas principales Ciudades y Villas de esta ampliſſima prouincia

Capitulo Primero Decimo Antiguamente No Vbo en este Reyno Rey Ni señor Vniuersal hasta los yngas. - - -

Muchas Personas an ynquirido y puesto diligencia de Sacar de Raiz quien fueron los Primeros Pobladores destas prouincias del Piru y el origen de los ingas que señorearon este Reyno y entre ellos fue Don francisco de Toledo hermano de Don Joan de Toledo Conde de Oropesa del habito y orden de alcantara Comendador de acebuche que fue Viso Rey destos reynos y los Gouerno con grandiſſima prudencia y hizo en ellos Leyes Juſtiſſimas dignas de tal caualler̃o y lo que mas cierto hallo fue que antiguamente no Vbo en todas estas prouincias Señor general sino que en cada prouincia nacion y parentela se gouernauan por el mas principal della sin hauer pueblos en horden ni policia como agora estan y como lo estuuieron en el tiempo de los ingas y tenian sus Pueblos / o por mejor decir sus Poblaciones Unas apartadas de otras. En cerros o Valles donde

Quire 4 Added bifolium (left half

Conjoint with folio 17. Tipped to verso of stub of quire 4-3

Folio 16r

Sallauan mas commodidad Por hazer sus serenteras Junto
a algun Rio o fuente Entre si se guerreauan por augmen
tar y defender sus terminos y chacaras los Vecinos Unos con
tros Usando delas ondas que entre ellos llaman Guaracas ni
hubo nombre del culto ni otras cosas de Policia pues hasta
que despues tu vieron nascio y procedio delos Ingas que como gen
te de tan gran Valor y entendimiento Lo dispusieron y Domes
ticaron ordenando el modo de Viuir y trazando y limitando
Los terminos como despues se dira Solo entre otras cosas que vsaban
era castigar con grande Rigor al que se juntaua con su hija
Hermana o parienta muy cercana y temianle quando sucedia algo
de esto por mal agüero y decian que esta era Pacaya porque no
llouia y les venian trauaxos Enfermedades y pestilencias y se
perdian las serenteras y castigando los exemplarmente los
mataban y enterrauan en los caminos y mojones para escarmi
ento y en memoria ponian en las sepulturas Unas piedras
blancas y al que se juntaua con Madrastra o muger de her
mano o deudo le atormentaban Voluiendole los braços atras
y le daban con una piedra muchos golpes y los apartauan de ma
nera que jamas se juntauan algunos Usauan en particular
Guacas y Solamente sacrificaban Cauallos de obejas
de la tierra y sembrauan la coca chicha y otras comidas
y esto solo acostumbrauan hasta que por los ingas como auaxo
dizemos se mudo y ordeno todo el Reyno

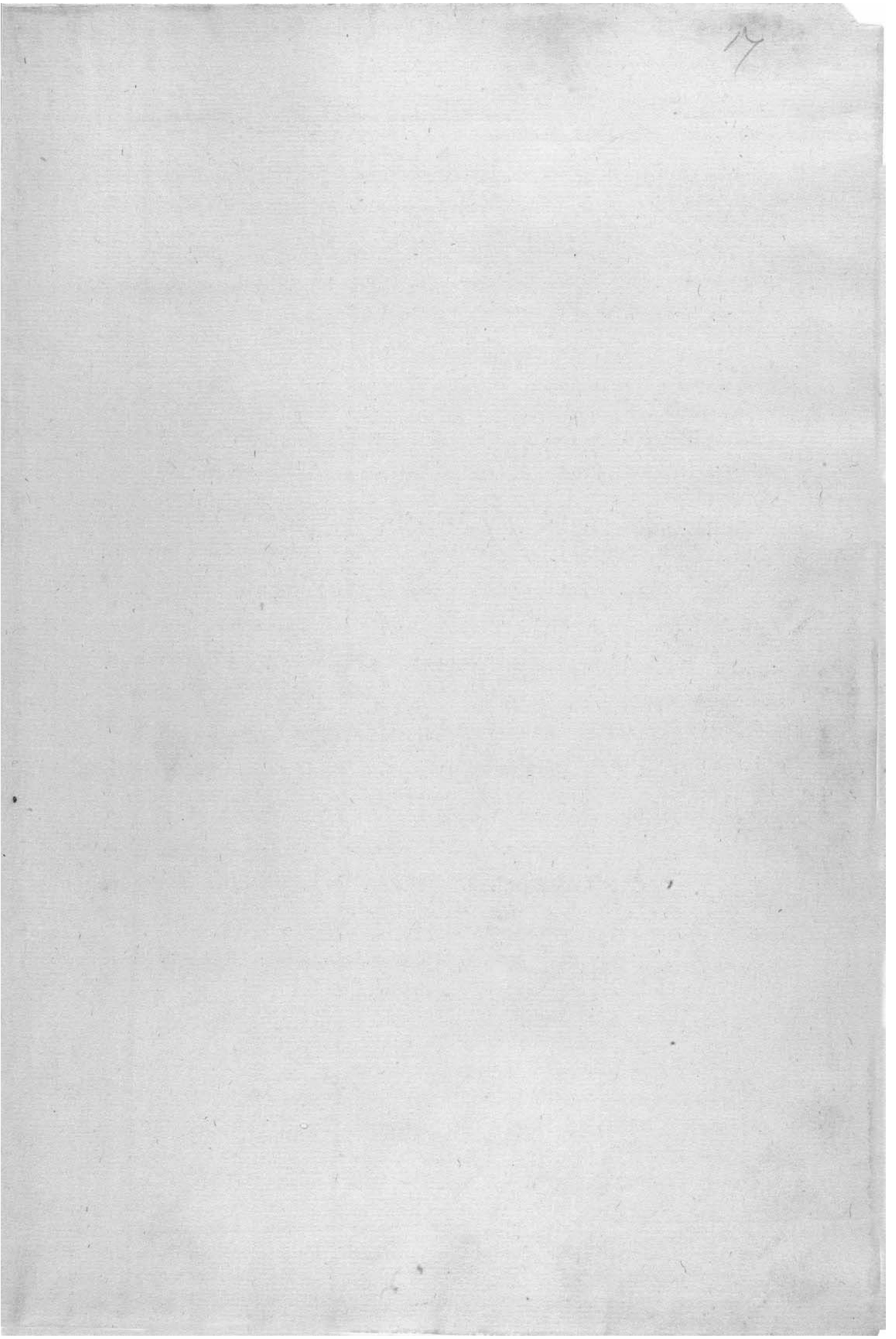

Quire 4 Added bifolium (right half), PG watermark

Conjoint with folio 16

Folio 17r

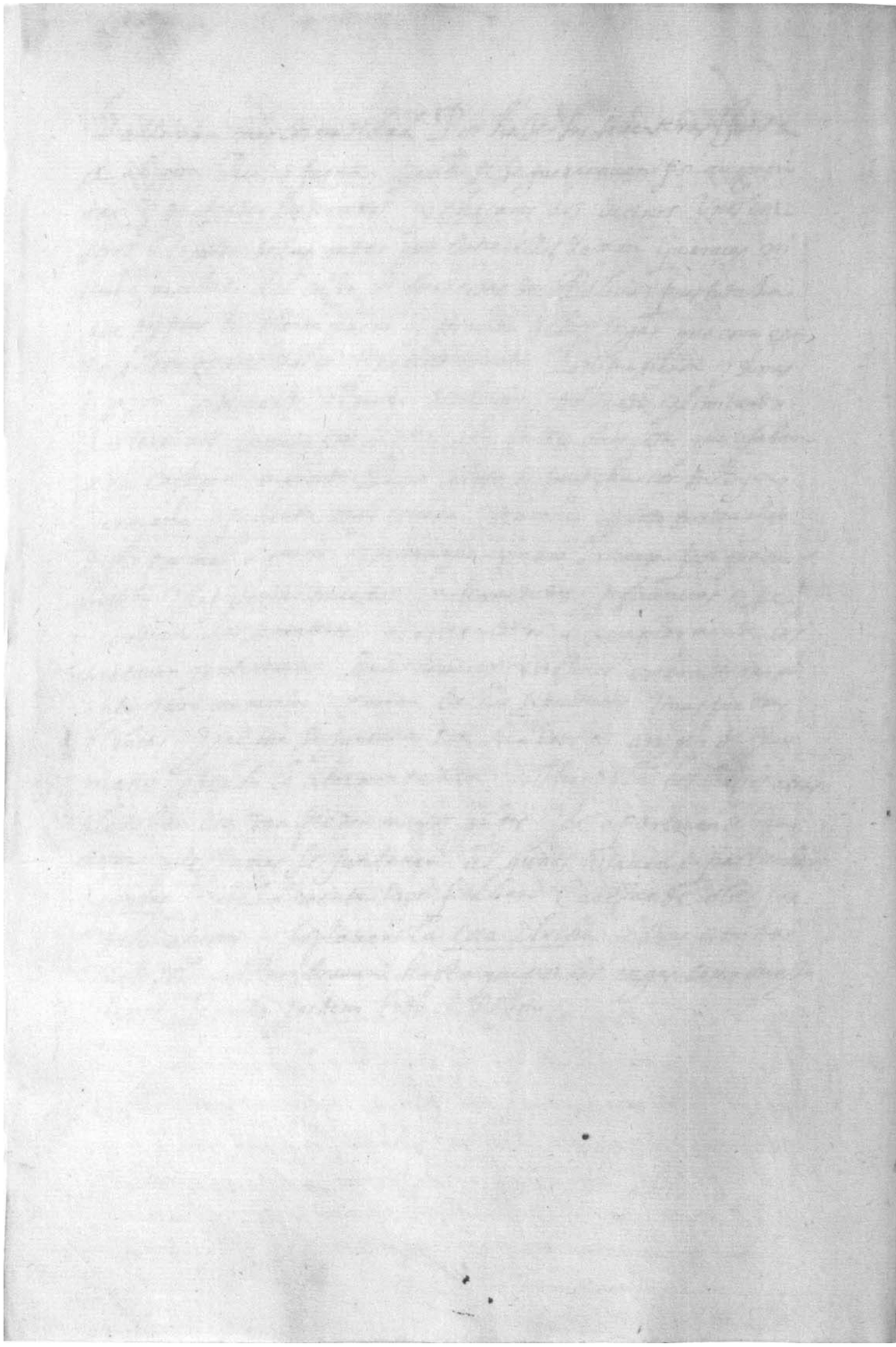

Folio 17v

Cap.º 2.º del principio y origen de los Ingas y de donde salieron.

Varias y diuersas cosas y graciosas fabulas quentan los yndios del aparecimiento de los primeros Ingas y de la manera con que entraron en la ciudad del Cuzco y la conquistaron y poblaron sin que en esto aya cosa cierta ni determinada la mas General y commun opinion y mas recibida entre ellos es que el primero hinga se llamo Manco Capac. aunque tambien a este algunos le hazen el vltimo de los hermanos Ingas. pero sea lo que fuere yo seguire en esta historia aquello que con mas probabilidad he podido sacar y averiguar.

DIZEN los yndios que quando con el diluuio se acauo la gente. y que del Pueblo de Paritambo cinco leguas del cuzco de vna cueua por vna bentana salieron y procedieron los Ingas y que eran quatro hermanos el mayor llamado Manco capac. Ayarcache. Ayar cauca. Ayar huchu. y quatro hermanas Mama huaco. esta fue muy varonil. y peleo. y conquisto algunos yndios. Mama ocllo. y Mama tahua. tambien quentan algunos yndios antiguos. que de la gran laguna de titicaca. que esta en la prouincia del collao vinieron hasta esta cueba de Paritambo vnos yndios e yndias todos hermanos gentiles hombres y valerosos y que trayan las orejas oradadas y en los agujeros pedacos de oro. vno de los quales fue Manco capac. qualquiera destas opiniones se puede seguir en el aparecimiento de los Ingas. pues no ay razon mas para creer la vna que la otra. Siendo todo fabuloso Vinieron pues estos hermanos. y hermanas desde Paritambo de noche y llegados al Pueblo de Pachete. y alli miraron de vna parte a otra. por hallar buena tierra para poblar y no satisfaciendose se boluieron por el mismo camino. y llegaron a Huaynac cancha. y alli se juntaron. Manco capac con su hermana Mama ocllo. aunque otros dizen que con Mama huaco. otra hermana. y viniendo en el camino vieron q la hermana estaua preñada y entre ellos hizieron Inquisicion diciendo qual de nosotros ha hecho esta maldad. y sabida la verdad llegaron a tambuqui a donde acio cinchiroca de lo qual se olgaron. y dieron gracias al acedor y al sol y pasaron hasta chasquito y alli acordaron que ayarauca su hermano que era el mas atreuido dellos boluiese a Paritambo a la cueua do hauian salido. y alli lo encerrasen. y llamandole le dixeron ya saueis hermano que dexamos ciertos vasos de oro llamados topacusi y cierta semilla en la cueua donde salimos es menester que vais a alla por ello para que juntemos con ello gente y seamos señores. y el ayarauca lo reuso y dixo que no queria. a lo qual le dixo Mama huaco que tuuiese verguenca siendo moco tan atreuido no quieren boluer por aquellas reliquias. y assi auergoncado dixo que si y fue con el vn criado suyo llamado Tambo chacai. y llegados a la cueua. Ayarauca entro a sacar los vasos que le hauian dho. que truxese. y mientras el estaua buscando dentro de la cueua. el tambo chacai cerro la puerta con vna piedra grande porque assi se lo hauian mandado los hermanos. y ayarauca se quedo dentro y empeco a dar grandes gritos pretendiendo salir y con las voces que daua y mucha fuerca q. ponia

temblo Aquelcerro. y seabrio por muchas partes. y el tambo chacai Sesento encima delapiedra con que hauia cerrado lapuerta - y el Ayarauca ledixo desdelo interior dela Cueua - Vos traida Pensais boluer alla con estas Nuevas Vos quedareis ay. como yo aqui dentro. y ansi quedo el tambo Chacai convertido enpiedra. y hastaoy estala señal alli

LA CAUSA porquehicieron los demas hermanos boluer aeste Ayarauca yen cerrallo en la Cueua dixeron vnaynvencion y fabula Ridicula. porque altiempo que caminauan venia tirando piedras y derribando los cerros y por ser tan valiente no osaron lleuallo consigo. porquellegando ado hubiesegente no se atreuiese a hazer alguna demassia. y por el los matasen atodos. y de alli separtieron y llegaron al cerro que agora llaman huanacauri. y vieron un Arco del cielo que hera tiempo de aguas. y el vnpie estaua fixado en el cerro. y como lo viesen vnamaniana a la al boreal delexos Dixeron los vnos alos otros. Veis aquel Arco. y todos les por dieron quesi. y dixo Mancocapac el mayor. buena señal es aquella. queyano se acauara el mundo por agua. vamos allay desde alli veremos ado hemos de fundar Nro Pueblo y hecharon suertes que hauian. y enellas supieron como era bueno llegar a aquel cerro a ver lo que hauia. y que tierra Separecia de alli. y vini endo caminando hacia el cerro delesos. vieron vna huaca bulto depersona que estaua asentado. y el Arco llegaua alos pies dela huaca. era esta huaca de vn Poblecuelo llamado Sano que estaua vna legua pequeña de alli. llamase la huaca chimpo ycahua. y entraron en consulta y trataron que seria bueno co gello y quesino lo tomauan que no temian ningun remedio. y hiendo aello. A yancache asi como llego ala huaca Seasento Sobre ella. y le dixo que haceis her mano estemos Juntos. y la huaca boluio la cabeça a conocer quien era y como lo tenia Opprimido no lopudo ver bien. y queriendose desviar no pudo porque se le que daron las Plantas delos pies pegados alas espaldas dela huaca. y los hermanos. entendiendo que ya estaua presso fueron corriendo a ayudarle. y desque ansi se vido les dixo quando llegaron. mala Obra me haueis hecho que yano puedo bir con vosotros y aquedo apartado de vuestra compañia. y se que aveis de ser grandes Señores. lo que os Ruego es que en toda Vuestras fiestas y Sacrificios os acordeis demi y que sea yo el primero que Reciua Vuestras Ofrendas pues me quedo aqui. y quando hicieres Guaracchico a Vuestros hijos como a su Padre que acaper todos queda Seayo adorado dellos. y ansi quedo Ayancache hecho Piedra. y le pusieron por nombre Guana cauri. y los her manos mui tristes se voluieron la Cuesta abaxo y llegaron a un sitio que esta alos pies delcerro huanacauri llamado Matahua. y alli honadaron las oreias a cinchiroca que es el huanachico y lloraron la desastrada muerte de su hermano. y Dixeron o si nros her manos vieran este ynfante como se holgaran con el y començaron allorar y alli se imbento el llanto delos muertos y las ceremonias con que se lloran tomando para ello el Phrasis delas palomas y alli ymbentaron las ceremonias de Sos raimis quico chico. y rutu chico y la fiesta del Ayuscai que todo se de

Clarara en su lugar.

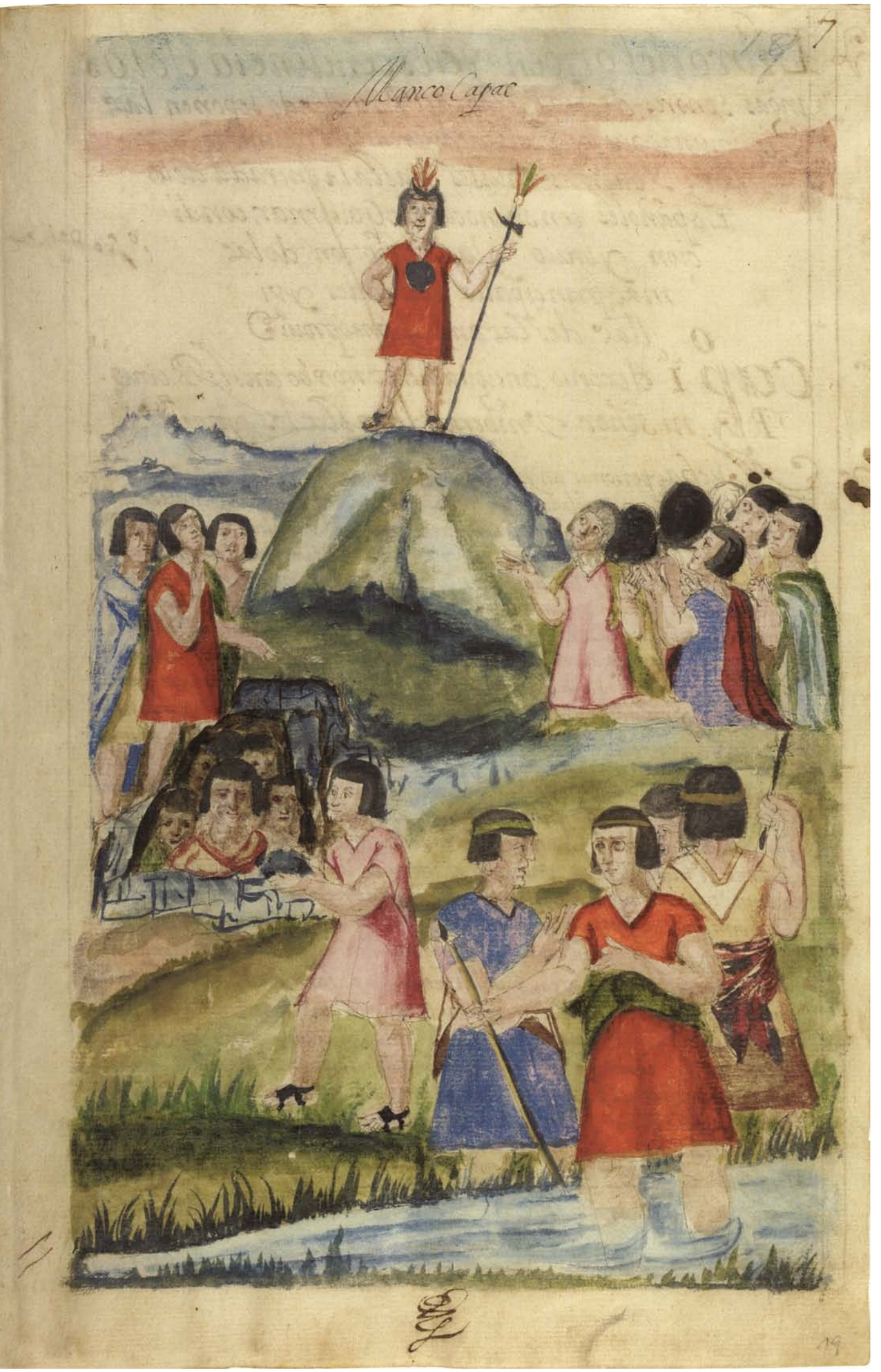

Quire 4 Inserted singleton (detached from stub of quire 4-3), GM watermark

Tipped to guard around folios 19, 19bis, and 20

Folio 19r

Libro del origen y descendencia de los ynga. señores deste Reino del Piru donde se ponen las conquistas que hicieron de diferentes Prouincias y naciones y guerras Ciuiles hasta la entrada de los Espanoles con su modo de Gouernar, condicion y trato y la descripcion de las mas principales Ciudades y villas destas amplissimas prouincias

Capitulo de como antiguamente no vbo en este Reino Rey. ni señor Vniversal hasta los yngas.

Muchas personas an ynquirido y puesto diligencia de sacar de raiz quien fueron los primeros pobladores destas prouincias del Piru. y el origen de los ingas que señorearon este Reyno y entre ellos fue Don Fran.co de Toledo hermano de Don Fuan de toledo Conde de Oropesa del habito y horden de Alcantara Comendador de Zacebuche que fue Viso Rey destos Reinos y los Gouerno con grandissima prudencia y hizo en ellos leyes justissimas dignas de tal Caballero. lo que mas cierto hallo. fue que antiguamente no vbo en todas estas prouincias Vna Gencial, Sino que en cada Prouincia Nacion y parentela se gouernauan por el mas principal della sin hauer pueblos en horden ni Policia como agora estan y como lo estuuieron en el tiempo de los yngas y tenian sus pueblos, o por mejor decir Poblaciones vnas apartadas de Otras. en cerros. o valles donde hallauan mas commodidad por hazer sus sementeras junto a algun Rio. o fuente y entre si seguercauan por Augmentar y defender sus terminos y chacaras los Vezinos Vnos con Otros vsando de las Ondas que sirue ellos llaman Guarcas ni hubo nombre del Cuzco ni otras cosas de Policia. pues toda la que despues tubieron Nascio y procedio de los Ingas que como gente de tan gran valor y entendimiento lo dispusieron y domesticaron ordenando el modo de biuir y traçando y limitando los terminos como despues se dira solo entre Otras cosas que vsaban era castigar con gran rigor al que se juntaba con su hirma. hermana. O parienta muy cercana. y temianle que de suceder algo desto por mal aguero. y decian que esta era la causa porque no llouia y les venia trabajos. Si enfermedades y pestilencias y se perdian las sementeras Y castigando los exemplarmente los matauan y enterrauan En los caminos y mojones para escarmiento y en memoria Ponian en las sepulturas vnas piedras blancas. y al que se juntaua con Madre o muger de hermano o deudo la atormentauan boluiendole los bracos atras. Oprimiauan con vna Piedra muchos golpes y los Apartauan de Manera que jamas se juntauan estos Vsaban en particular Guacas. y solamente sacrificauan cabeças de Obejas de la tierra. y sopluan la Coca Chicha y otras comidas y esto solo acostumbrauan hasta q. por los Ingas como abaxo diremos se mudo y ordeno todo el Reyno

Folio 19v

Tipped to (but formerly entirely covered by) recto of folio 19bis

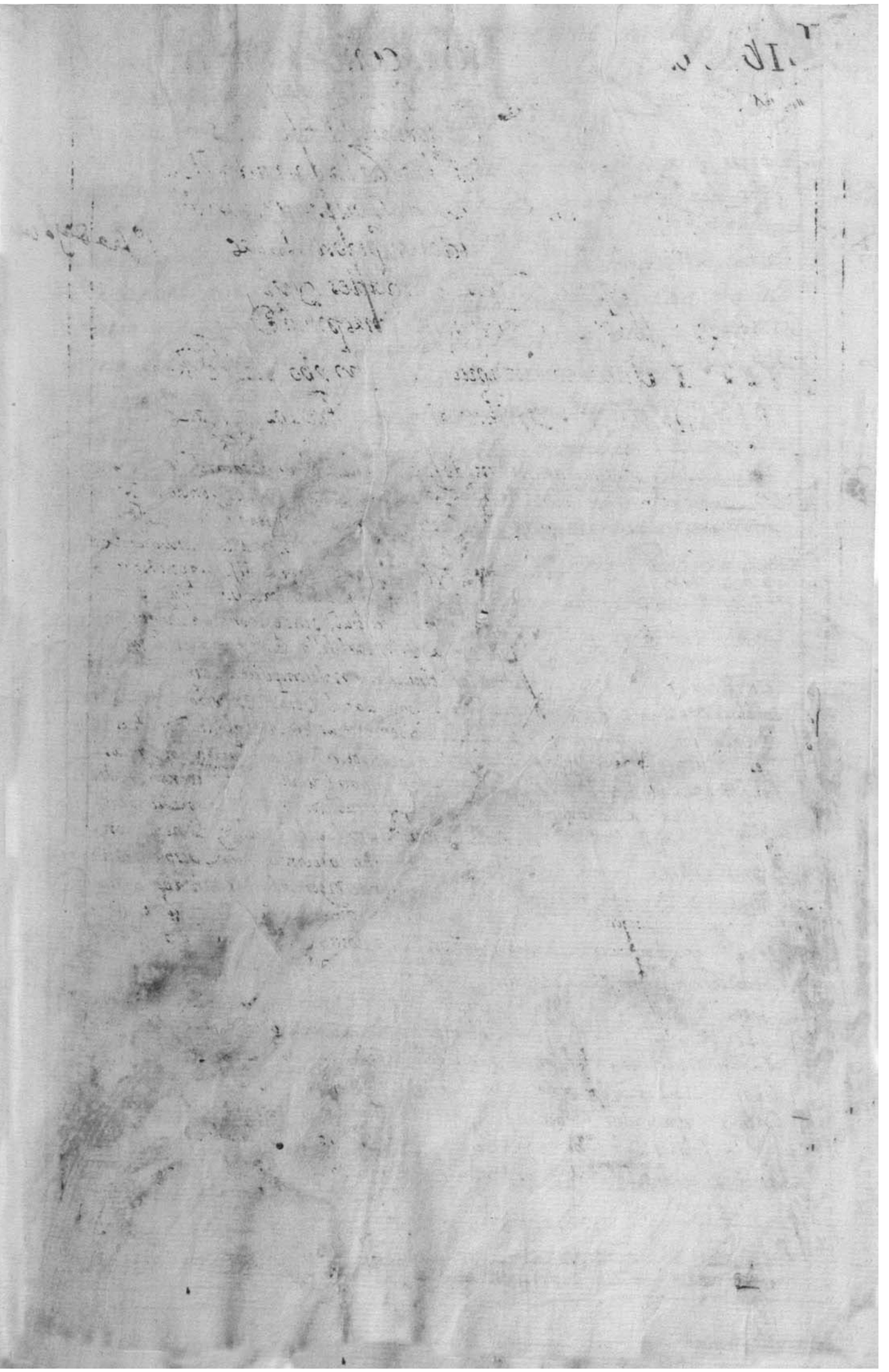

Quire 4 Added singleton, AA watermark

Tipped to (but formerly pasted over) folio 19v

Folio 19bisr

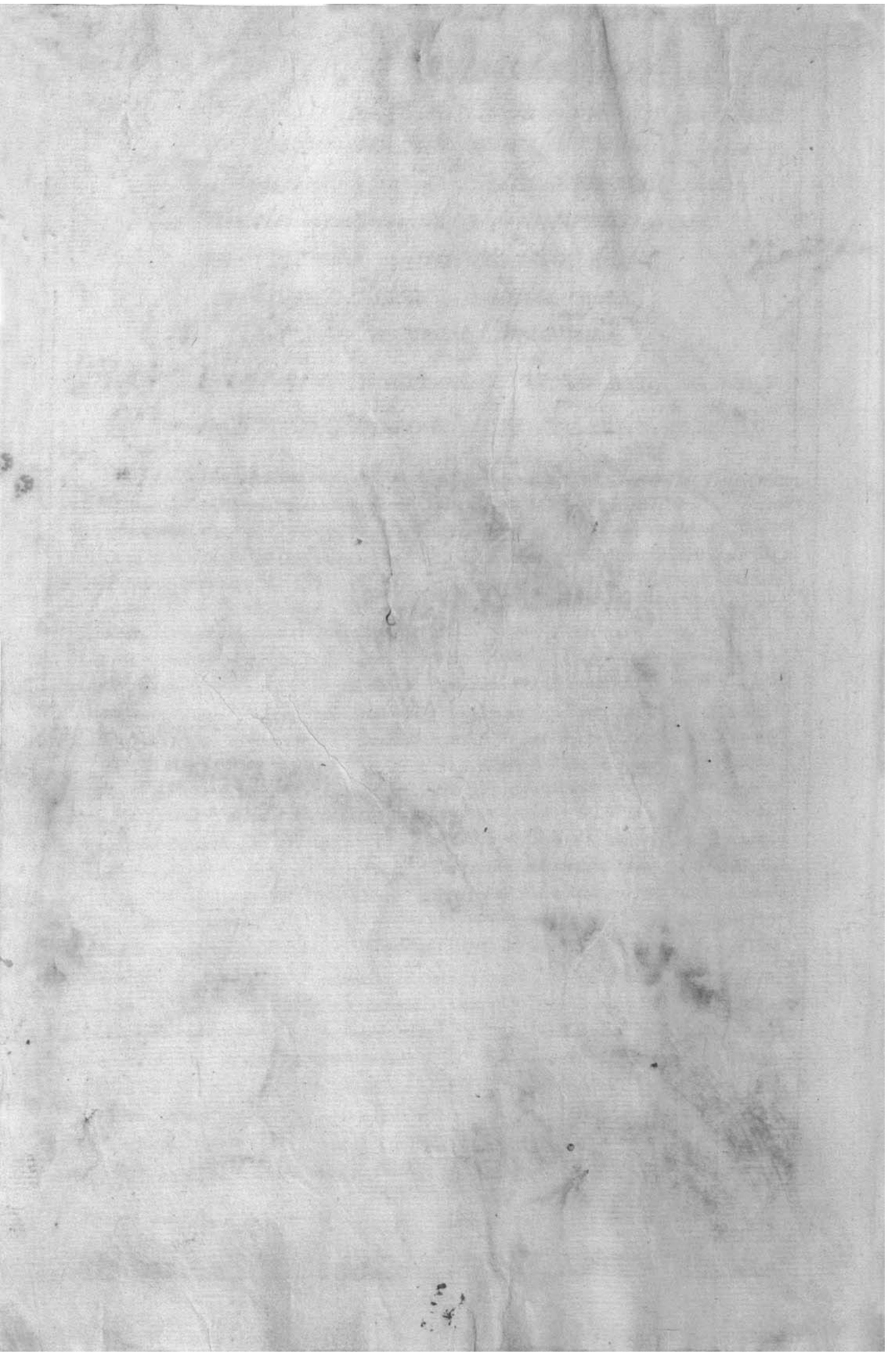

Folio 19bisv

Tipped to folio 20r

Cap. V del Primer Rey, y ynga mango capac, padre y Señor de quien procede y se deriua todos los demas y de sus marauillosos hechos

Y introduzido pues. Vlcan. mango capac, enel. Señorio. de la gran. ciudad
de l cusco, por vno. de los. medios. Refezidos. como fuese. de alto y. Sr.
nezoso. animo, de. agudo. Sagas. y Sutil. yngenio. gouerno. sus acciones
de manera. que. en breue. tiempo. gano. los. corazones. de todos. lo
primero. que. Sillo fue. Reduzir. a policia. la dicha. ciudad. dando
forma. de Pueblo. a lo que. antes. era. Chacaras. ocasezias. partien.
dola. en dos. ayllos. o barrios. como. Sediza. en la discreption, dela
dicha. ciudad. del. cusco, conque. autorizo Superiona. y se.
hizo. Respetar mas. de la. gente. popular. nombro. por capitan.
a su. hijo. Sinchi roca. el vno. de los. ayllos. en que. Repartio
que despues. de sus. dias. le auia. de. Suçeder. en la. corona
los. demas. Repartio, entre. sus descendientes. por linia. trans
uersal. haziendo ley. que los. hijos. Segundos. de los. ynga. que.
viuiendo. sus padres. gouernasen. los. ayllos. y Parçialidades.
como. cabeças, y capitanes. Generales.

El. orden. de dio ceder los. pueblos. por sus. ayllos. y barrios. de.
otro. a imitaçion. del. cusco. en todos los demas Pueblos. de
su. Señorio. y hasta. q. dura. en estos. Reinos. del piru, Puesto. el
cusco. en possa. de pueblo. y ciudad. mando. que ningun
pudiese. entrar. en ella. despues. de puesto. el Sol. ni menos.
pudiese. salir. antes. que saliese. y fuese dia. claro. todo a
fin. de saber. quien. salia. o entraua. en la. ciudad. temq
zoso. como. tirano. de alguna. accidente que por grande. que co
el. asombro. que vn tirano. causa. en los. corazones. de sus.
vasallos. es maior. el temor. que pa dese. en su pecho. dixo
Claudiano de instituto principis qui en este verso
qui terret plus ipse timet sors ista tyrannis
asentadas. a Supariesen. y bien. dispuestas. las. cosas del cusco
con estas. y otras. leyes. que puso (las quales. de. spues. su tiempo.
le canto. mango. capac sus prezitu. acosas. maiores alas q les.

Le despertaua Su Generoso coraçon. deseo demayor ympeçio
y monarchia. hizo. cortes Generales. combocando. aellas todos. los
caçiques. Veedores. capitanes. y la Gente. mas granada. desu. corona.
Juntos. eldia. aplasado. todos. en la dicha. cui dell. culto, Sedio. orden.
y Laforma. yestilo. que en. adelante. Seauia. dequardar. encom.
bocar y Juntar. las. cortes. y delas cosas que. enellas. Seauian de
tratar. enellas. Se. Ordenaron. muchas. mui. Prouechosas para
el Buen. gouierno y Policia. y Laprinsipal. que el Pretendia y
de Seauia de. Entablar. ensu casa. y corte. el. ympeçio. occidental
y asi. Por. Remate. deestas. cortes. hizo. Jurar. asu hijo. Sinchi
roca. Por Su. lijsitimo. Sucesor. y Señor. natural. armandole. el
de su propia. mano. caballero + quieto. conesto Su Generoso. a
nimo. y considerando. Loque dize. aristotiles. ensus. Politicas.
que para. Segurarse Vntirano. es medio Mazauillozo. y
efficaz. no ja Ser. hombre. todo. Loque quiere. ni executarlo
do Loque puede. gouierno. el Resto. desu. Vida. contan gran
Prudencia y Suauidad que. Siendo temido. Por Lo primero
de sus Vasallos. era. Juntamente. amado. de todos, Ellos.
muchos. años Viuio. mango. capac. y dejjues. de Sus dias.
solo. dejo. Vn. hijo. lijsitimo. que le Sucedio, al fin. delos.
quales. dejando. entablada la monarchia delos yn.
gas. y emperadores. del. ocidente. gouierno. Sinchi roca
ynga. y Rei. Segundo. deste. occidental. Reino. del Piru.

La coronacion de Cinchiroca y la effigie y Rostro al natural
de mango capac se vera enlas dos figuras Siguientes y las
armas primeras que puso y de que vso siendo el Primero
de los ingas

+ Con las ceremonias e insignias que dize Laspe Hist. Polit.

Quire 4-5 Inserted singleton (detached from stub of quire 4-5)

Tipped to guard around folios 19, 19bis, and 20

Folio 21r

Folio 21v

Tipped to recto of stub of quire 4-5, which is conjoint with folio 28

Cap. 3. como Manco capac armo caballero a subisso cinchiroca y entro por fuerça en el cuzco y se señoreo del

Viendo estado Manco capac con su hermano y hermana y hijo en Matahua mucho tpo Mamahuaco su hermana. aunque otros dixeron ser su muger, tiro dos varas de oro hacia el cuzco delas quales vna llego a colca pampa que ay espacio de dos tiros de arcabuz, y no hinco bien y la otra llego a huanaipata quees abaxo del arco que sale a S. sebastian y de donde se tiro estava vara hasta alli ay tres quartos de legua y asento bien y quedo hincada en el suelo y tuvieron lo por buena señal-y alli en Matahua queesvna legua del cuzco armaron caballero a cinchiroca-y le dieron el topayauri quees a manera de cetro el qual era de oro que hera insignia que se daua a los que hauian de ser señores yngas. y alli cinchiroca engendro a manco capaca en Mama coca hija de sutia huaman del Pueblo de Sano - y de alli vinieron caminando hacia el cuzco y llegaron a colla pampa donde llego la primera vara-y tomando tierra en las manos y visto que no hera buena para sembrar pasaron adelante hasta Guaman tianca y huanaypata ado hauia llegado la postrera vara - y viendo que hauia hincado bien y ser la tierra buena y fertil sembraron en ella - y entonces en el cuzco que se llamaua acamama estauan poblados yndios Lares Poques y Guallas. Gente baxa Pobre y miserable - y prendieron a vno destos poques 10 guallas y lo mataron y sacaron los bofes y los soplaron. y trayendo las bocas en sangrentadas se binieron hacia el Pueblo de los guailas.

Los huallas viendolos se huyeron pensando que era gente que comia carne humana y caminando los ingas llegaron a donde estaua el arco. junto del qual passaua vn arroyo pequeno. y alli les salio. Copa limaita que hera Senor Natural del cuzco a resistilles la entrada. y viendo la dificultad. Los ingas se boluieron a Guaynapata que quiere decir cossa preciada - y de lo que hauian sembrado como hera la tierra tan buena y dispuesta dio grandissima abundancia de Maiz que hasta lo alto de la cana hauia Mazorcas. y entrando en consulta se determinaron de nueuo de entrar en el cuzco por fuerca - y al fin mediante su valor y yndustria se apoderaron del y de la Persona de Colpa limayta el qual viendose presso temeroso de que le matarian - les dixo que les daria sus Tierras y haria cession de lo que alli Posehia - y ansi lo soltaron y como vido que ya no tenia remedio de hechallos de su tierra y que era gente belicosa varonil y de industria Deso su casa tierra

y familia a Mama huaco muger de Manco Capac - y Dixoles yome voy y adon
de vieredes que ay mucha nieue dieis alli esta y assi sefue donuncamas parescio
ni supieron del - y entonces Manco capac y mama huaco su muger - Cinchiroca
y Manco Capac Poblaron la ciudad del Cuzco - y en curicancha donde agora es
el combento de Sancto Domingo leuantaron vn templo dedicado al Sol - y a
lli empeco Manco Capac como primer Rey y S.r adan culto y Veligion a los
yndios aun queno con la Perfection que despues lo tuuieron - y hauiendo Gouer
nado muchos Anos murio desando por su subcesor y heredero a cinchiroca su
hiso y de Mamahuaco su muger y hermana - y otra hija llamada Chimpu
coya y otro hiso bastardo llamado Pachacuti -

90 OTROS Ponen la entrada deste valeroso Manco capac en el Cuzco de
diferente manera y traca - diciendo que hauiendo venido con sus hermanos hiso
y Muger hizo estirar dos planchas de Oro muy delgadas - y poniendose vna en
los pechos - y otra en las espaldas y vna diadema que los yndios llaman campo
en la cabeca embio al cuzco a un yndio diciendo que hera hiso del sol y que le re
ciuiesen y obedeciesen por tal - y por seno della - y que para que ellos lo viesen semos
traria en un Cerro alto donde salio - e fue visto de los yndios poques y Naturales
del cuzco en la cumbre del cerro Paseanse - y como los Rayos del sol hiriesen en
las planchas y diadema Resplandecieron y dauan de si gran luz y Claridad - y
viendolo los yndios Atemoricados - lo tuuieron por hiso del sol - y cosa diuina y an
si le Obedecieron y Reciuieron por S.r Absoluto dandole la Obediencia y fiecendo
le innumerables Riquecas y thesoros y todo quanto quiso - con lo qual se hizo Rico
y poderoso - y salio despues a conquistar algunos pueblos cercanos que no le obe
decian - Sea la Verdad la vna o la otra en hambas Opiniones Setratan y con
fieren: entre los yndios, deste[s] dan Credito como cossa que Creen que sucedio ansi no ay
ni Sesabe Otro Origen principio ni fundamento del Senorio de los yngas que fun
daron la gran ciudad del cuzco cabeca de estos Reynos y los conquistaron y gouer
naron sino este que aqui sea puesto porque ellos No tuuieron letras ni las cono
cieron ni historia - mas de sus quipos que son Cordeles donde con nudos asientan
y ponen por memoria todas las cosas que quieren - de los quales consta lo que digo y di
zen todo el discurso de esta historia -

La salida de los hermanos de la cueba y la inuencion de Mancoca
pac de hacerse adorar con la traca de las planchas de plata
se vera en la figura siguiente

Quire 4-7

Conjoint with folio 26

Folio 23r

Capº. 4. De la coya Mamahuaco muger de Manco capac y de su Gouierno.

Aun que de hordinario quando se trata de los señores yngas de este Reyno se mudan algunas cossas y sucesos de las Coyas Reynas sus mugeres. todavia por particularizar mas y dar mayor claridad a esta historia. he querido hazer de cada coya y Reyna su Capº. junto al de su marido. porque haziendo despues particular tratado dellas causaria en los letores confusion que es lo que mas procuro huir. y lo que puedo certificar con verdad me cuesta y acostado mas trabaso y sudor. porque como los yndios mezclan y confunden vnas cossas con otras. y vnos sucesos con otros. es fuerça que los que los oyen y tratan. y quieren sacar dellos alguna cosa al luz sea con grandissima dificultad.

Esta coya y señora Mamahuaco fue muger de gran valor entendimiento y discrecion ya ella atribuyen algunos la muerte del yndio Poques que dixmos hauer muerto a la entrada del cuzco y sacadole los bofes. y hauiendo los soplado entro dentro causando horror y espanto a los moradores de aquel asiento. fue como dho es Muger y hermana de Manco Capac primer ynga y señor desta tierra. y pudo ser que entre ellos el matrimonio con sus hermanas carnales no se abominase ni huyese pareciendoles cossa licita y permitida. o fue que como Reyes y poderosos les parecio que todo les hera licito y justo y que como a tales nada les hera prohibido. o fue que como sensuales y dados al vicio y deshonestidad dela carne vencidos y atropellados della hiciesen ley para tapar y encubrir sus faltas y vicios. y ansi se estableccio y hordeno entre ellos. que la verdadera y ligitima muger que fuese del inga y señor hauia de ser su hermana. y ellos hijos desta heran los que le sucedian en el Reyno y señorio vniversal y ansi se fue prosiguiendo esta costumbre y abuso ~~en todo el Reyno~~ y ansi Mama huaco legitima muger de Manco capac. de la qual seria nunca acauar querer decir aqui la grandeça y Barbara Magestad del seruicio. riqueça y adorno de Sucassa. fue hermossissima aunque algo morena. lo qual en General Sucedio. a todas las Coyas. y nustas de esta cassa. el vestido que Vsaban era de cumbi finissimo que parescia de seda labrado con diuersidad de labores Paxaros y flores. los topos heran de oro y plata y el tipqui. que tambien al presente se vsa con sus cascabeles que hera el que con que prendian y enlaçaban la Liella ante el Pecho. Mudaua cada dia tres vestidos por grandeça y obstentacion sin ponerse segunda vez ropa ya puesta. Seruian a esta coya con grandissimo aparato y musica. tenia de hordinario cinquenta Nustas hijas de señores fuera dela Gente commun. su comida hordinaria hera Comunmente con maiz. ansi en locros. anca-

y mote Mezclandolo de diuersas Maneras con las Otras comidas cocidas o de otra suerte. que aunque para nosotros son Comidas groseras y toscas para ellos eran tan subida y sabrosas como Los Manxares mas delicados y suaves que se ponen en Las mesas de los Monarcas y Reyes de nra europa - Su bebida era chicha muy regalada que entre ellos se estimaua en tanto como los binos muy suaves y a nuestros de españa - y esta chicha era de mill maneras hecha que las ñustas y doncellas de sucassa se esmeruan en ella - fue muger de gran authoridad. y para ablalla los yndios e yndias se hincaban de rodillas ante ella y entrauan haciendo infinitas cerimonias. Tubo en ella Manco Capac su hermano y Marido dos hijos. cinchiroca y chimpo coya como ya Diximos.

Cuya figura y Rostro al natural es la que va ante cedente al passado Capitulo

Folio 24v

Quire 4 sewn between folios 24 and 25

Cap° 9 De la Vida de Cinchiroca Primero Señor ynga &.

A Manco Capac Sucedio como Diximos Cinchiroca su hijo y de Mama huaco Sumuger y hermana - este cinchiroca fuevn hombre muy valeroso. einclinado a laguerra - fue franco Generoso y bien acondicionado con los suyos - y el que primero mando expresamente a todos los de su linage se oradasen las orejas en señal de su nobleça - a causa de haverselas Oradado vn sobrino suyo llamado Manco hinga en vna guerra aunque esto de Oradarse las orejas dizen otros que lo tomaron de los primeros yngas que las trayan Oradadas quando aparecieron en el cuzco y de aqui pudo proceder mandallo a todos los de su linage Cinchiroca ynga para que fuesen conoscidos y señalados por de Casta Real - lo qual se hacia con grandes ceremonias como en su lugar se dira - este cinchiroca casso con su hermana chimpo coya segun su ley - tuuo muchos hijos y el principal que le sucedio en el señorio fue lloque yupangui hijo de su muger y hermana &.

Su figura es al natural la que se vee

Folio 25v

Cap.o 6. Dela Vida de Chimpo coya mu
ger de Cinchiroca y nra

Chimpo Coya Muger de cinchiroca su hermano fue hija de Manco Capac y Mamà huaco su muger primer Rey Inga y fue muy parecida a su Madre ansi en el rostro como en la pompa y magestad con que se hacia Seruir y en el trato de su Persona. tuuo en ella cinchiroca Muchos hijos de dos solos se tiene noticia de sus nombres que fueron Cusi huananchiri y lloque yupanqui que heredo a su Padre viuia de hordinario esta coya en el cuzco y contenen grandissima cant.d de ñustas y yndias en su seruicio a todas las hacia andar pompo sa mente arreadas con Axoncas de oro y Vestiduras preciosas. tenian por grangala y hermosura tener los muslos y pantorillas muy grue sas y ansi se apretauan por baxo y encima de las rodillas con gran cuidado y diligencia - y quando algun Capp.an o Gouernador ore jon y ba a ver esta coya le resciuia en vn bubio redondo a mane ra de Capilla y mandaua les asentar y hacia sacar alas ñusta s vnos vanquillos de Palma negra labrados que ellos llaman duos. y los Cappitanes yorejones hacian desto grandissima estima y se asentauan delante della con gran humilldad y a todos sus vas a llos delamisma manera los honrraua y acariciaua por ser de noble y Generoso Coraçon

Su figura al naturall es la ante cedente

yngallloque yupanqui tercero inga
Armas que añadio
este inga

Capº 7 del tercer ynga lloque yupanqui

Lloque yupanqui tercer Inga hisso decinchiroca y de chimpo coya caso con Mamacura y por otro nombre Anachuarque su hermana fue casado que eso significa el nombre delloque en su lengua viuio en gran sosiego y prosperidad porque de diversas partes le vinieron a ver muchas naciones Assi como. huano llamado huamac samo. Pacha chulla. viracocha. y los ayarmacas. y los quiles caches. dizen los yndios que a este lloque yupanqui estando vn dia en una grandissima fiesta le aparescio el sol a manera de Persona. y le dixo que auia de ser gran señor y que auia de engendrar siendo ya biesso. y como lo fuese y no tuuiese hisso que le sucediese en el señorio les parescia a los yndios sus vassallos que era imposible tenerlo ni engendrarlo. y entonces vn criado suyo Ozeson. aunque Otros dizen que su hermano bastardo Mancocapaca vn dia le tomo en los bracos y lleuo a donde estaua la coya su muger Mamacura Chisco que se juntase con ella de lo qual quedo preñada y pario despues vn hisso que se llamo Maita capac no tuuo Otro hisso ninguno. aunque Otros quieren decir que los tuuo. y que habiendo muerto con ponçoña los dessos chicos. y a causa de hauer sobre el imperio grandes guerras Ciuiles se fueron huyendo a los andes porque no los matasen donde los escondio Vn hermano de su Padre. y alli munio el vno dellos. lo cierto es que a lloque yupanqui le sucedio su hisso Maita capac. fue lloque yupanqui temido y respetado de los suyos en tanto grado que le voluian las espaldas Por no osarle mirar a la cara. y quando escupia se hincaua de Rodilla vno de los principales a toman la saliba en vnos basitos de Oro. o Plata que los yndios llaman chua. Mando este lloque yupanqui a los yndios que tuuiesen dieta dos messes en el año en los quales se abstubiesen de sal y axi. y no llegasen a sus mugeres. Castigo con grandissima severidad los peccados publicos. hurtar. matar. y sodomia por los quales açotaba desorejaua desnarigaba y aoncaba. y a los nobles y principales Cortaua el Cauello. Oras gaua la Camiseta. Muerto el le sucedio su hisso Maita Capac

Su figura al natural es La que se vee.

Mama Cuya Coya

Cap.º 8. dela coya Mamacura y por otro nombre Anachuarque muger Ꝺ delloque yupanqui Inoa &

Esta coya y señora llamada Mamacura y por otronombre anachuarque fue primera hermana desu marido lloque yupanqui. fue discreta. de buen entendimiento y graue en eltrato desupersona. fue degrandissima Pompa especial quando salia dePalacio con Acompañamiento de Curacas. yndios principales señores o señores y de gente commun. traya hordinario riquissimos vestidos. y en todo modo ymitaua Ala coya chimpo Madre desumarido. traya gran cantidad de chaquira puesta por los pechos con oro. fue muy querida y amada de sus vassallos con ser tan graue que quando algunas ñustas. ó otras yndias le hablauan hauia de ser quedito hincadas derodillas y la cabeca baxa sinmiralla al Rostro. fue amiga de vanquetes y fiestas. y con vidaua Muchas veces alos señores Principales del cuzco con vna magnificiencia estraña dandoles la comida. esplendida. y la bebida Abundantissima. Epodian lleuar asu cassa todo lo que no comian. tubo vna cossa particular esta coya que Varias veces tenia conuersacion con gente commun. ni yndias hordinarias. y las indias principales mugeres delos Gouernadores y señores que ella entendia heran honestas las tenia entanto y las honrraba De manera que algunas veces las llamaua Coya que quiere decir Señora pero guardando entodo la grauedad y respecto que arriba dixe. y ellas le respondian capay coya que quiere decir Vnica señora fue cassada como esta Dho con lloque yupanqui. y fue su hijo Maita capac sintener otro hijo ni hija.

Su figura al natural es la que se vee

Maita Capac 4o inga
armas q̃ traxo este inga

Cap.º 9. De Maita capac 4. ynga Rey

Maita Capac fue hijo delloque yupanqui y de Mamacuna - fue muy hermoso de Rostro y de buena disposicion de grandissimo animo fuerca y atrevimiento en
Vida de su Padre hizo algunas travesuras de donde procedio ser odiado aunque temido
tanto que estando jugando con otros mocos de su hedad y con los Naturales del cuzco llama
dos Alcay vicas y cullum chima - Mataua a los mocos y les quebraua las piernas y los
persequia y sequia hasta sus casas - por lo qual los alcay vizas tomaron gran enemistad ya
borrecimiento con los ynqas y acordaron de matar vn dia alloque yupanqui y a su hijo Ma
ita capac Porque no podian Suffrir sus malos tratamientos y insolencias y destruir aquel li
nage de vna vez - y para ello embiaron diez yndios que los matassen en sucassa - que era
curi cancha los quales fueron a ello - y hallaron a Maita capac en el Patio jugando con o
tros Mocos y dos perros que tenia con unas bolas - quellaman tuchu - y como los vido entrar con
armas con una bola de aquellas resistio a los yndios que no entrassen en sucassa y mato a dos
dellos y los otros que jugauan con el fueron dando voZes a decillo a su Padre lloque yupanqui q.
salio con algunos yndios y los perros - fueron tras de los yndios que se yban huyendo y mataron
cinco dellos y los demas se escaparon y fueron a decillo a culli ynchima y alcay bicas sus
caciques que estauan cerca - e Visto por los caciques como les hauian Muerto Maita capac a sus
yndios dixeron si este hase estas cossas quando ninio que hara quando grande acabarnos
ha - combiene que le matemos a el y a su Padre y para ello pidieron fauor y ayuda a los
comarcanos amigos - e Visto por lloque yupanqui llamo a su hijo y le dixo para que
haces estas cossas quieres que al cauo de mi vejez muera en manos de mis enemigos y sus
cappitanes le dixeron que lo dexase que no hera aquello sin misterio y ansi callo - y el mai
ta capac viendo que los alcay vicas le venian a acometer salio con sugente a dalles batalla y los
desbarato - y visto esto los alcai vizas tornaron a juntar mas gente para dar de nueuo bata
lla a Maita capac y entraron por tres partes a curi cancha cercandola toda y Maita capac sa
lio con poca gente a la puerta de Curi cancha - y alli les dio la batalla y los vencio Otra vez y
entonces hizo Guanchico que es vn Negocijo o fiesta por la batalla y bencimiento - y los alcaibi
cas tornaron tercera vez a prouar ventura y quieren dar batalla - a Maita capac a la qual salio
con grandissimo animo y valor - y estando Peleando dizen que gran rato sobre los alcanbicas
que los desbarato y vencio y arruino - y desta batalla lloque yupanqui su Padre se holgo mucho
e hizo grandes Negocios y fiesta y combites - y visto por todos los comarcanos la victoria tan senala
da que hauia auido le binieron a obedeCer y conoCer por S.r y muerto su P.e lloque yupanqui fue
estendiendo mas su Seniorio el Reyno de suerte que cada dia se yban haciendo estos ynqas mas po
derosos ganando y conquistando tierras nuevas y juntandolas a su corona - la qual era la masca
y pacha que es vna borla de lana colorada finissima puesta en la cabeca que le tomaua de sien a sien
y y saban del cetro R.l del champi y del Suntur Paucar que hera una flor muy galana - e insignia
de sus armas y sadas y pintadas muy de atras en seruicio deste mismo Maita capac ynga - el
qual quando murio dexo mandado que le enterrasen con mucho Oro Plata y piedras preciosas
y que le hiCiesen vn paramento en su sepultura y colgasen alli dentro sus armas con mucha plume
ria y gran cantidad de cossas de comer y beber y algunas de sus mugeres mas queridas para
que le tuuiessen compania con algunos Paxes y Gente mas llegada suya - fue casado Maita
capac con chimpo vrma supiima hermana y tubo en ella Ocho hijos y tres hijas llamaua
se el mayor capac yupanqui y otro Tarco huaman - y la vna de las hijas se llamo

chimpo Ocllo - cuya figura es esta que se vee

Chimpo Urma coya

Cap-10- Dela coya chimpo Vrma muger del Valeroso Ylaita Capac por otro nombre Mamayacche

Fue chimpo vrma muger y prima hermana de Maita capac muy hermosa y desde sumuez muy apacible y graciosa y querida delos suyos fue amiga de placeres y Recreaciones para lo qual tenia leones - tigres Pardos - benados monos y gatos Guanacos - bicuñas - toda la qual diuersidad de Animales como desde chiquitos los hauian criado estauan Mansos y domesticos - ansimismo tenia mucha bolateria de diuersos generos especialmente Papagayos - tenia salamandrias que en mordiendo Matauan y de noche cacareaan como pollos - tenia Guacamayas Ruiseñores todos - Silgueros - Alcones - perdices y de otros mill generos de Paxaros, teniagran summa de pescadores los quales pescauan de diferentes maneras con Redes - Anzuelos y flechas y no podian pescar los demas sino hera con Licencia del ynga - y de sus cappitanes porque hauia pena - y assimismo para sembrar sus Chacaras tenia dedicadas y señaladas muchas mugeres que con grandissimo cuidado acudian alas sementeras de Maiz demas regalado - y de todas suertes de axi - delas quales la mas preciada y mejor hera una llamada asnac vchu que significa axi - Oloroso - teniagran multitud de Arboles fructales - como tunas - Guayabas - Plantanos - Pacaes - y de todos los demas generos y diferencias que se dan en estas Prouincias - y todo esto estaua en la huerta y Jardin de esta Coya - do hauia vn arbol de donde Manaua vn licor como leche que se boluia goma blanca que seruia de cavmorio de sus y dolos - de Otro arbol estilaua Otro licor que se hacia guaxadilla que hera veneno Mortal Los ynstrumentos con que a esta coya dauan musica heran flautas de hueso de benado - Flautones de Palo - Canamillos atambores de Madera pintados Vocinas de Caracoles - Sonaxas - de concha - baylauan con caracoles y conchas en las piernas que suenan como cascabeles tenia esta señora como dhos - muchos entretenimientos y regalauase en gran Manera - y fue muy seruida y Respetada de los suyos dejo como dhoes muchos hijos - el mayor Capac yupanqui - y la hija chimpo Ocllo

Su figura es esta que se Vee

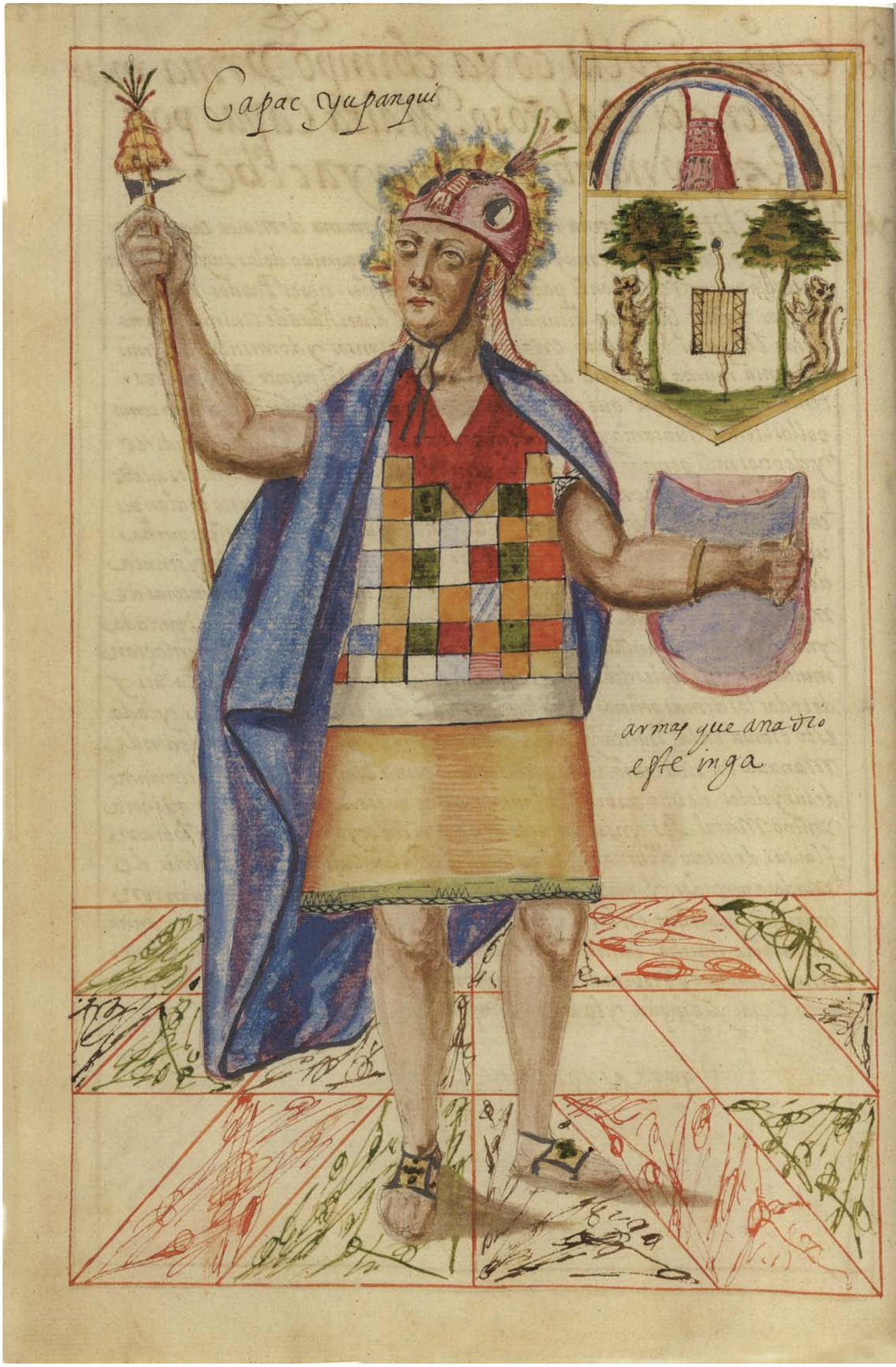

Folio 30v

Cap. ii. del Quinto ynca llamado Capac Yupanqui

Capac yupanqui Succedio en el señorio a maita Capac su Padre fue muy vali
ente y belicoso y quando comenco a Reynar hizo a todos sus hermanos que fuesen
que ellos querian fuese S.r y Rey-y ansi lo juraron y estubo en gran sosiego en cuzco cancha
y conquisto a los cuyos que es la Prouincia de Antisuyo fue este el ynga mas avissado
demas entendimiento y mejor discurso que todos sus antepassados-el que saco por
Razon natural que vna cossa tan sugeta a mouimiento como el sol. y con tantas mu
dancas cuyos rayos y Claridad-Obscurecia vna cossa tan pequeña como vna nubecita
poniendosele delante No podia ser Dios. Sino que debio de ser algun mensagero del ha
cedor embiado para fenalicar La tierra. e visitar todos los dias el mundo. y por certifi
carse desta duda-embio dos yndios principales a saber del hacedor del mundo lla
mado en su lengua Pacha Camac O Pacha yachachic-y ellos fueron hasta Pacha
cama que es quatro leguas de la ciudad de lima cerca de la mar. y alli tubieron despues
ta y certificacion de la gente de aquella tierra. que el hacedor heria imbisible. lo qual sa
vido por Capac yupanqui hizo y eligio aquellos edificios admirables y estupendos
que estan en Pachacama dedicandolos al hacedor verdadero eymmenso Dios. al
qual hacia vna elegante Oracion diciendo: O hacedor que estas desde los cimientos
cion e principio del mundo hasta los fines del-Poderoso-Rico-y misericordioso que diste
ser y valor a los hombres. y concedeii sea este hombre. y sea esta muger. hiciste-formas
te y pintaste a los hombres y a las mugeres-a todos estos hiciste y diste ser guardalos
y biban sanos y saluos sin peligro y en pas a donde estas por ventura en lo alto del
cielo. O en lo baxo-en las nubes y nublados-O en los abismos. Oyeme y respondeme
y concedeme lo que pido Danos perpetua vida para siempre tennos de tu mano-y este
sacrificio Resciue ado quiera que estuuieres. y acabado lo dho. y mirando al cielo.
decia-O hacedor-con vn gran suspiro-y ansi fue este Capac yupanqui muy devoto
en tiempo de este ynca Succedio vn milagro que el Pueblo de cacha en los canas y
canchas sea solo con fuego del cielo como adelante se dira-Murio a lo que dizen con
yerbas que en cierta comida le dio vna hermana suya llamada Cusi chimpo fue
casado con chimpo Ocllo su hermana de quien tubo a ynga Roca que le Succedio
y a pomaita que fue muy valeroso como despues diremos y assimismo tubo vna

hija llamada Cusi chimpo

Su figura es esta que se ve

Chimpo ocllo Coya

Capº. 12-dela coya chimpo ocllo ypor otro nombre Mama cahua muger de capac yupanqui ynga.

Chimpo Ocllo por otro nombre Mama cahua Muger de Capac yupanqui fue de estatura Mediana de pocas carnes de color trigena el Cauello tanpo ynegro bien acondicionada afable cuerda yoraue-y por esso la llamaron Mama cahua que quiere decir muger cuerda y oraue-fue amiga de Chacaras y sementeras y de tra basar en ellas amicissima de pobres a los quales repartia grandissimas limosnas y sobre todo muger de gran Gouierno- Pues Gouernaua ella en las ausencias que sumazido Capac yupanqui- hacia del auito, ningun vestido se puso segunda vez- y cada dia Mudaua dos y tres y los repartia a las ñustas de su seruicio- bañauase dos veces cada dia - comia siempre sola- la mesa hera labrada -y de tres o quatro pies- los Manteles y Paños eran de color hauia en su Palacio- tu banes del ynga Chocarreros y jugadores de pies- como en españa de manos sueltos y ligeros que hacian delante de esta coya mill diferencias de mata Chines y bailes que ellos llamauan Cayñatas quees como entre nosotros los sanaos- quando salia fuera de su cassa- y ba de basco de vn Palio de Plumas de diuersas colores con mucha argenteria colgando y llebauanla de Braco dos ñustas sobrinas suyas- las ojotas eran de oro- y piedras engastadas en ellas quees solamente las suela- prendidas con correas como se pintan a lo antiguo -Delante della y ban sus criados dedos en dos poniendo Mantas en el suelo porque no pisasse la tierra - murio de poca hedad- y su muerte fue muy sentida y llorada de sus vasallos y se le hicieron las obsequias conforme a la vsança de aquel tiempo- dexo vna hija llamada Cusi Chimpo

Su figura es esta que se ve

Folio 32v

Tipped to guard around quire 4

Cap° 13 - De ynga roca sexto señor que dividio las dos parcialidades de anan cuzco y urin cuzco.

Inga roca hijo de capac yupanqui sucedio asu Padre en el señorio y Reyno fue graue y apacible y señoreo en gran sosiego estando en plazeres con sus hijos y vasallos - este descubrio las aguas de urin chacan y anan chacan con los quales seriega todo el Valle del cuzco hasta oy dia y las poseen sus decendientes. tambien diuidio y hordeno las dos parcialidades de Anan cuzco y urin cuzco para mejor Gouernar y regir su Reyno - Fue dadiboso y magnifico - y mando que las borracheras · y combites fuesen enjuntas publicas por que se temia No le matasen. Mando tambien este valeroso ynga leuantar ciertas piedras y estatuas en su nombre - para que en vida y muerte seles hiciesse la misma veneracion y onra que a los ynga Reyes - y assi cada ayllo y linage tiene las estatuas de sus ynga · y hubo gran Summa en la ciudad del cuzco y su comarca. y quando se descubrieron fue la primera La estatua de ynga roca cabeca de la parcialidad De los ynga de anan cuzco - y por su horden le sucedieron ya huan huacac - viracocha ynga. Topa ynga yupanqui - huayna capac - y huascar ynga - y manco ynga - fue muy acatado y temido - y quando los yndios ablauan con el miraban al suelo · y quando entraban donde estaua y ban cabiz baxos y dezo dillas yantes que empecasen a ablar pedian lic.ª y muchas veces detubados no ablauan - y quando le ablauan era muy baxa la voz - y el como tan discreto les hablaua con rostro alegre haciendoles muchas mrds conquisto a pimpilla yaquisalla cerca del cuzco - y cayto Marca fue casado con cusi chimpo - el hijo principal que le heredo fue ya huan huacac - sineste tubo otros quatro - Paucar hinga huamantassi ynga · vica quitao ynga - Cacachicha - vica quitao - y apomaita yuna hija llamada ypa Guaco - y por otro nombre Mama chiqui - fueron compañeros en harmas de ynga yupanqui - Despues en vna batalla que tubo con vnos yndios cerca del cuzco que estauan fortalecidos en vnos altos cercanos al Pueblo de Ocongate le dieron vn Flechaco por vn lado · a oslayo - de la qual herida le curo vna yndia herbolaria de hualla y poco despues Murio de vna calentura

Su figura es esta que se vee

Cusi chimpo Coya

CAP.° 14 - Dela coya cusi chimpo por otro Nombre Mamami cay

Dicen los yndios queesta coya cussi chimpo muger de ynga Roca fue cruel malacondicionada amiga dequese hiciessen castigos yndinada a borracherias y banquetes dizen algunos quefue hermana decapac yupanqui. y quele mato conponçona queledio en vn mate de oro otros quefue su hija pe 20 en fin fue cassada con ynga Roca decuyo con seso Resulto ser las borracheras Publicas como ya diximos en el cap.° precedente tenia mill yndios deguarda hordinaria quecomian delos depositos del ynga - todos sedescalçauan paraen tiar en Palacio y no lamizauan alacara yquando sedespedian - no leboluian las espaldas - El Palacio do vivia hera magnificentissima mente labrado - y en el seencerrauan mas de mill mugeres de su seruicio y algunos dizen mas de tres mill - las armas de esta gran señora fueron - la mascay Pacha que hera la Corona Real delos yngas E vn Paxaro llamado cori quinqui - y vn tigre en vn arbol grande atrauesado con la lengua defuera que ellos llaman oto ronco y dos culebras grandes - y en otra puerta Principal de su Palacio hauia otras harmas pintadas que hera vn arco delcielo conuna aguila dedos caueças encima queentre ellos sellama cuichi cuntur y vn yndio armado con vn champi en lamano quesedecia Orquetuya hualpa - tubo hijos esta coya El Principal fue - ya huar huacac y otros queya Diximos - y vna hija llamada y Pahuaco y por otro nombre mama chiquia

Su figura es esta que se ve

Deya huar huacac.
inga
armas que
añadio este inga

35

Cap.o 15 De yahuar huacac ynga y Rey septimo

Este ynga y.s.n yahuar Guacac fue siendo moco enfermo de sangre que le salia por las narices la qual enfermedad le duro muchos anos algunos dizen que siendo muchacho le hurtaron sus enemigos y lo lleuaron a Vilcabamba a donde lo quisieron Matar y lloro lagrimas de sangre por lo qual lo dexaron y el se fue a los llanos. a curar de su enfermedad - Donde en una yndia ynga tuuo tres hijos y despues embio a conquistar nuevas tierras y ganando las man dauá tomar la Guaca Principal y traella al cuzco conquistenia toda aquella gente subjeta del todo sin osar Reuelarse - y contribuyan Persona y riquezas Para los sacrificios y guardas de las huacas y la huaca poniala en el templo del sol en cuzi cancha Donde hauia muchos altares y ydolos como en su lugar propio Dizemos - fue casado con y Pahuaco Coya por otro nombre llamada Mama chiquia Dexo vn hijo llamado Viracocha ynga y una hija llamada Mamayunto coya que despues fue coya

Su figura es esta que se ve

Y Pahuaco Coyo

Cap° 16 - De Ypahuaco coya por otro nombre Mamachiquia muger de Yahuar huacac

Esta coya hipa huaco fue casada con Yahuar huacac su hermano fue hermosa aunque algo morena afable y bien acondicionada - amiga de sus Vasallos y sobre todo de pobres aquien siempre hacia mucho bien en el Palacio donde biuia tenia infinitas aues para sacar Plumas dellas y en otra parte cantidad de aues para cassa y en otra infinidad de fieras quantas Vella la imaginacion con inumerables yndios que tenian a cargo estas fieras -

Dentro del Palacio tenia vna capilla Para su Oratorio chapeada de Oro y Plata donde entraua a hazer su Oracion muchas noches y el Demonio se le apareccia algunas Veces y le hablaua a un lado de la capilla tenia gran summa de armas arcos flechas / Ondas. lanças Porras. Rodelas. cascos. todo hecho de palo Donado. cubreito de cuero. el Palo de que hacian estas armas era Recio y tostado y le sacaban su punta O le ponian Pedernal - todas estas harmas estauan en la Capilla dedicadas a los ydolos aquien tenia mucha ~~obligacion~~ deuocion y quando se offrescia alguna guerra entraba esta scnora y pedia aquellas armas al ydolo O huaca para el ynga su marido supplicandole muy deueras tuuiesse por bien de dar fuerças a su marido que con aquellas armas se pudiesse defender de sus enemigos y dalle Victoria Para lo qual offrecia Oro y Plata - e otras Riquezas y figuras que para aquel efecto - mandaua hazer Viuio Poco y su muerte causo grandissimo sentimiento y tristeca a todos sus Vasallos assi en general como en particular Tuuo hijos y una hija llamada Mamayunto Caya que fue coya como queda Dho en el

~ Otro Capitulo ~

Su figura es esta que se vee

Viracocha inga. 8.

Capº. 17. Delos hechos devi racocha ynga octauo

Viracocha ynga Hijo de ya huan huacac fue Valeroso y de gran animo y algunos dicen que fue Barbudo y conquisto muchos Pueblos. y aunque alcanso de mucho tpo se desparecio fue casado con Mamayunto Caya en la qual tuuo cinco hijos. el Primero que fue heredero se llamo Pachacuti ynga yupanqui por otro nombre ynga yupanqui - el segundo Vrcu ynga - el tercero. yngamarta el quarto. Copanqui - el quinto Capac yupanqui Tambien ay algunos Opiniones que quieren decir que no fue casado. y que muerto el faltandole hijos y sucesor Alcanso por señor a vn hermano suyo llamado ynga yupanqui. fue dado mucho a las hechicerias y tubo infinidad de hechiceros. ya diuinos los quales dedico Para el culto delas huacas. y ydolos y estos heran conocidos por el Cauello largo que por Mandado del yngatrayan - y el Vestido una camiseta de algodon o cumbi toda blanca estrecha y larga y encima vna manta añudada al hombro derecho con madexas de algodon - o lana de Colores por ora la tiznauanse los dias festiuos y Mandauales que ensenasen a sus ministros. por figuras - Pero no los communicauan - ni descubrian sus secretos muchos dellos no se casauan Por la dignidad que tenian quieren decir algunos yndios antiguos que viracocha ynga tomo tambien este Officio que bino a sauer mas que los sus subditos - y que ansi bino a desparecerse - conquisto a calca - dollaman cayto Marca piña Ocapay caquia Marca - subjeto a tocay capa - ya huay par Marca - a manas - ya mullaca - Aunque esto atribuyen a ynga Yco su hijo en vida de su Padre

Su figura es esta que se vee

Mama yunto Coya

Cap.° 18. de Mamayunto caya muger de Viracocha Ynga

Mamayunto Caya muger de Viracocha Inga di Zendella los antiguos que fue una de las mas hermosas y agraciadas mugeres que vbo entre todas las deste Reyno. y excedio a todas las Coyas sus antecesoras en belleça por lo qual fue muy querida de viracocha ynga su marido y estimada de todos sus Vasallos. Viuio mucho tpo y en su palacio y morada tenia mill Generos de entretenimientos jardines huertas. y fuera de la ciudad del cuzco. Obra de vn quarto de legua en vn asiento llamado Manan huanunca que significa no morira tenia vn bosque y alameda donde hauia infinidad de animales bramos y mansos de todas suertes el qual asiento es al presente de Religiosos del Orden de nra Señora de la Merced de aquella ciudad. Murio estando ya muy biexa y dexo los hijos referidos en el Cap.° Precedente y vna hija llamada Mama ana huanque. Coya

Su figura es esta que se ve

Folio 38v

Cap-19-Del valeroso ynga yupanqui por otro nombre pachacuti ynga-9-

Como nos bamos acercando a nros tiempos la noticia de los ynga y sus hechos va siendo mas notoria y cierta pque dellos ay la memoria mas fresca y viua y como cosa mas reciente los antiguos dan mas razon y certidumbre de los sucesos y especial del ynga yupanqui de quien dizen procedio el horden y cuenta en todo este Reyno. y el que con mas animo y valor conquisto nueuas tierras y estendio los limites de sus Reynos y señorios-dexando mucho atras a todos los ynga sus antecesores-y poniendo con sus hechos ya casi sumemoria en olbido. y assi de aqui adelante sera fuerca yr nos estendiendo mas en la narracion desta historia particularizando y declarando mas las conquistas y obras de los ynga.

Fue ynga yupanqui-como emos dho hizo de viracocha ynga. hombre cruel sebero-ambicioso y amigo de honra y aun embidioso por lo que veremos. fue casado con Mama ana huarque y acauo de conquistar toda la comarca del cuzco y a los yndios cuyos a los quales destruyo y asolo-y la causa de la destruicion fue que como toda aquella Prouincia de cuyo capac chahuarchuca fuesse muy grande y de gran cantidad de Gente-tenian por señores a cuyo capac-ya yanqui la lama-yapucana taqui-y auno dellos ledio ynga yupanqui Una hija por muger-y estando vn dia en gran fiesta y regocijo vn criado de aquellos curacas que era estrangero sauia hazer vnos basitos. en que hechan la llipta con que comen los yndios la coca. llamados vltis. al qual-ynga yupanqui Mando le hiciesse de aquellos vltis para el. y pribo este yndio tanto con el ynga que tenia lic.a de entrar siempre Donde el estaua. y vn dia estando solo con el en conuersacion dio con uno de aquellos vltis al ynga en la cabeza y lo descalabro. y todos sus criados que estauan fuera acudieron dentro-y hallaron al ynga bañado en sangre y prendieron al yndio y ledieron grandissimos tormentos. y confesso que todos los señores de cuyo capac estauan de concierto para alçarse. y que a el le hauian dho que lo matasse.

Visto Por el ynga la traicion que le tenian armada y vrdida. aunque era mentira, Porque el yndio de miedo y dolor de los graues tormentos Dixo aquello Pensando de aquella manera escapar con la vida y salir

depeligro. Mando prender atodos los principales deaquella Prouincia y los Mando matar y despues de muerto dio sobre lagente comman y di Zen los yndios antiguos quemato Nueuemill yndios varones sin mu geres de Todo genero y esta fue la caussa de su Perdicion que basta oy esta todo aluynado y asolado.

Despues fue ynga yupanqui Ayucay por el Rio abaxo y llego has ta Vitcos junto avilcabamba y todas aquellas prouincias las con quisto y otros muchos Pueblos Vinieron asu Obediencia sin ser conquistados solo por el temor que concibieron de su balor y poder y de dos Capitanes suyos. Apomaita y Vicaquirao y los chancas de la Prouincia de anda huaylas salieron enaquella Ocassion de sus tierras y antes hauian venido hasta cerca del cuzco en tiempo de viracocha ynga. Y este ynga yupanqui viendo el daño que ha cian en su tierra salio acellos y les dio dos batallas. La vna en quialli chi detras de yabira y la otra en Sichupampa detras de sacsa hua na y en entrambos los bencio e hizo boluer huyendo a sus tierras de anda huaylas.

Quedaron presos en estas batallas en el cuzco los caciques de los chan cas llamados Tumay huaraca. y asto huaraca alos quales mando ynga yupanqui matar. y de sus cabeças hizo mates para beber. Y entonces dizen algunos yndios viejos que boluio al cuzco y quito el señorio a su Padre que aun era viuo. y mato avn hermano su yo llamado ynga viro al qual queria dexar su Padre por señor Matoleencache hechandolo en vna huerta en la delantera. y mando avn cappitan suyo que pon detras lo matase. y hizo llanto finxido por el. y quando su Padre viracocha ynga lo en tendio murio de pena y assi quedo con el señorio. esto Dizen yer O Pinion de algunos. Pero otros dicen como Diximos tratando de Viracocha ynga que se desaparecio. fue siguiendo ynga Yupanqui alos chancas hasta anda huaylas. y en diuersas veces que peleo con ellos los vencio y sugeto. y mato todas las cabeças señores y Curacas que le Parecio que podian tratar de Reuelarse por a seguran con esto su señorio y de Nueuo puso Curacas y señores de su mano hijos de los que quedauan muertos en las batallas y de los q prendio y mato en los primeros encuentros como esta Dho

40

Acauado esto passo adelante conquistando alos soras y lucanas
queestan immediatos alos chancas y los soras por ser mas gente se hi
cieron fuertes en la Fortaleça de Chalcomaca y alli por fuerça de
armas los venciò y sugetò. y dexando puestos señores y taciques
de su mano de los mismos Naturales y por supremos Gouernado
res capitanes de los que consigo lleuaua se boluiò al cuzco y buelto
ordenò la manera de los cantares conque se hauia de entrar triun
fando de sus enemigos hasta llegar alacassa del sol do hacian
hechar en el suelo alos Vencidos los mas Principales. y les pisauan
Pasando sobre ellos y diziendo amis enemigos piso. y esto sin
que los vencidos alcassen las cabeças sino tendidos en el suelo

Y como esta Dho

Folio 40v

Quire 5 sewn between folios 40 and 41

Cap.o 20.o de como ynga yupanqui y lustro la casa del sol y de otras cosas Memorable y conquistas suyas

Viendo ynga yupanqui buelto de la conquista de los Soras y lucanas como se dixo en el cap.o precedente edifico la cassa del sol e y lustio y magnifico Nuevamente toda aquella Magestad que tuuo y se devia en su lugar. y mientras esta obra tan señalada se hacia- salio del cuzco a la conquista de Colla suyo- y fue en su compania a Poconde maita ynga yupanqui- le dio por ser hombre esforcado y de gran yngenio e yndustria gran cantidad de Chacaras Mugeres y criados- y conquisto hasta pucara y en todo lo conquistado dexo puestos caciques y señores de su mano de los naturales y sobre ellos dexo Gouernadores de sus capitanes para que tuuiesen cuidado de que por ningun sucesso se tornasen a rebelar- y buelto al cuzco entro triunfando del Modo que dho es y lo pondremos en el triunfo de huayna capac adelante que fue solenissimo triunfo- y agora se dira de Colla capac que fue S.r Vniuersal de todo el collao- y en el cuzco hizo sacrificar al sol e tuuxo cantidad de oro y plata de aquella prouincia- el qual acabo la cassa y templo del sol y dotole dandole de toda la tierra que hauia conquistado lo mas precioso y rico que en ella poseya- ansi de ganados- chacaras tierras criados- mugeres y seruicio

Hizo en el dho templo del sol apartado vn quarto para la estatua del Pacha yachachic- y dio todo lo que se a dho y hizo la cancha de puca Marca para la morada desta huaca y de otra que tambien ynstituyo en Veuerencia del trueno- Rayo y relampago que decian ellos chuqui ylla- y llapa ynga- y dotolas magnificentissima mente de haciendas y criados para su seruicio

Con cluido esto empeco a poner en horden toda su Tierra y señorio dando leyes como hauian de viuir- y dioles en las prouincias y cabeceras dellas por principales huacas estas dhas del sol y hacedor- y del rayo y a su huaca llamada huana cauri y las huacas- que hauia en los Pueblos hizo que biuan como despues se hara particular tratado de todo lo perteneciente a huacas

Tenia el officio de que biuan las huacas que no tuuiesen por Verdaderas y de shacellas- a Manutupa ynga- y huayna yanqui- yupanqui su hermano y las demas huacas dexo y dio horden conque yen que

tiempos y para que las hauian de sacrificar haciendo diferencia del vso que
ellos tenian en los sacrificios dandolos Nueuos y de otros modos y mane
ras porque se temio que los hechiceros le hiciessen algun daño con los sacrificios
y hechiços y assi les hizo dexar sus antiguas ceremonias y ritos dando
selos y enseñandoselos Nueuos. Concluido esto ynga yupanqui des
pacho por el camino de Chinchay suyo hacia las prouincias de Quito
a dos hermanos suyos y vn capitan General llamado Capac yupan
qui y a otro hermano llamado huaina yupanqui y otro capitan
por Nombre Ruyanqui yupanqui y fueron conquistando estos
Capitanes por el camino derecho hasta caxa marca adonde prendie
ron a husmanco Capac señor de caxa Marca Guaman chuco y con
chucos y de otra prouincia llamada Caroc dedo truxeron gran cant.d
de oro y Plata al cuzco la qual se gasto en seruicio del templo del
sol y de vna cinta de oro que estaua en la Pared del dho templo
y la caussa de llegan a caxa Marca fue la siguiente =

J Estando este General Capac yupanqui en la conquista de vrcollac
que es vna fortaleça junto a parcos en unos Pueblos que alli estan a
solados. los chancas dando el combate y asalto se señalaron en el
Valerosa mente de suerte que lleuaron lo mejor auentajandose
a todas las demas Naciones que alli se hallaron y fueron causa se to
mase la fortaleça. La Nueua de este subcesso bino al cuzco adon
de estaua ynga yupanqui. de lo qual Resciuio grandissimo enojo
todo causado de ymbidia. diciendo que hauiendo tan Valerosa y
esforcada gente en aquella guerra que como se hauian de aben
tajar los chancas y lleuar la Gloria del Vencimiento y ser mas hon
rados que los demas. y assi despacho al capitan General capac
yupanqui que diese horden como todos los chancas muriesen poniendolos
en alguna batalla o toma de fortaleza dificultosa en la delantera y
en lo mas peligroso para que desta suerte muriesen o se apocasen. o busca
se alguna ocassion para Matallos. quando el mensagero y mandato
de ynga yupanqui llego estaua a la sazon alli vna yndia herma
na del Capitan de los chancas que hera muger del General capac yu
panqui. y oydo lo que el ynga yupanqui Mandaua dio avisso de
llo a su hermano con mucho secreto. sauido esto por los chancas me
dio desesperados dello acordaron de vna noche huirse del R.l que esta
ua en huarao tampo junto a huaylas y escaparse como pudiesen.

dela muerte que les aparejaua - y estando el exercito vna noche
con todo el sosiego del Mundo passaron por medio del R.l y la gente
del Ynga entendiendo que era su General y que caminauan les siguio
Mucho numero de gente de todas Naciones. y a la mañana algunos se
quisieron huir conociendo el herror y engaño con que hauian salido
Pero los chancas los mataron. y assi llegaron a la Prouincia de
huaylas donde entendiendo que era el Ynga y su capitan General
les salieron a recivir de Paz - y auiendo estado alli algunos dias
no se teniendo por seguros robaron toda la prouincia - y lleuando se
consigo Mucha gente se entraron hacia los chachapoyas - y estas
la noticia de la gente que ay que esta en ancoayllo - y rupanupa
O Tro dia visto por el General capac yupanqui la falta de aquella
Gente y su huida embio por diuersas partes a saber dellos. y alcanc
los siguio hasta que llego a caxamarca - donde vista y consideradas
La riqueza que en aquella Prouincia hauia assi de multitud
de gente muy lucida como de oro y plata aunque no lleuauan hor
den ni mandato de ynga yupanqui - para llegar alli acordaron de
conquistallos. y assi empecaron a hacelles guerra en la qual se
dieron tan buena maña que los vencieron y sugetaron - y acaua
do esto en toda la prouincia dexando gran recaudo de Gouer
nadores y gente de guerra de Guarnicion para asegurarla se boluie
ron al cuzco aviendo muerto en tapission huscamanco capac
Señor de aquellas prouincias que como Diximos fue presso y llegan
do al cuzco entraron en el con grandissimo triunfo lleuando
grandes riquezas de oro y plata como se dixo

Folio 42v

Capº 21 Como ynga yupanqui mando matar asu hermano capac yupanqui yembio asu hijo tupa inga yupanqui aconquistar Nueuas tierras

Tres Madres hermossisimas yamadas detodos los hombres engendran y paren Tres hijas Feisimas yabominables. Aunquela culpa no es suya. Sino delamalicia del hombre quetiene depriabada lanatura leça. quien ay queno ame yquiera laverdad como tan linda ytan bella yq sobretodo tiene ser vno delos principales atributos del ymmensoysoberano Dios dequien sederiua toda verdad. Peroque hija o hijo tan feo pare comoes el odio queprocede della. La conuersion quees laotra madre siendo vna cossa quetodos los hombres debuen entendimiento se deuean enella yconella pare y produce vn hijo tandesdichado como el menospiecio. la felicidad y honra humana quees laotra Madre apetecida y desseada detodos pare vn hijo o hijatan tan abominable como es laymbidia. Viuo tan asqueroso yaborrecido en General detodos los hombres yquetodos los vicios teniendo algun ceuo dequeasi yconquelleuan tras si alos hombres yenganallos. solo este estan ynfame quesedes haze y consume el hombre queletiene singusto ni contento teniendo tristeca y pena del bien de su amigo. todo esto traigo con Ocassion delo que sucedio ayngayupanqui viendo la victoria y Vencimiento que hauia hauido su hermano ycap. General capac yupanqui queno embargante quela honra ygloria principalmente hera suya yel Prouecho delaconquista yel senorio y despoxos todos lepertenecian y Vinieron asupoder ymanos toda via triste apesarado y embidioso porque no hauia embiado asu hijo heredero topayngayupanqui aaquella conquista Para quefuera suya la gloria della. La paga conque satisfizo a desdichado de capac yupanqui y el Premio queledio por el augmento desusenorio y riquecas quele hauia traydo fue

buscar ocasion de matalle- y al otro hermano huaynayupan
qui y para colorear su ymbidia y dorar su vicio detestable tomo
Por achaque y causa decir que porque se hauian dado tan mala
Maña en cumplir su mandato y executar su horden de matar
los chancas- y los hauian dexado huir y escapar y porque sin
lleuar orden suya hauian excedido della y de su mandado- y lle
gado a caxamarca y conquistado aquella prouincia y con este
color los mando matar y lleuaron enpremio de sus seruicios y
nominiosa Muerte-

A cauada esta triste tragedia Mando ynga yupanqui a su hijo y
heredero que hauia de sucederle en el seniorio llamado tupa ynga yu
panqui fuesse a la guerra con grandissimo exercito y anssi le des
pacho dandole por compañero porque Aun hera de poca hedad- a topa
capac su hijo bastardo y fueron capitanes. yanque yupanqui. y til
ca yupanqui- el qual fue compañero en armas en esta conquista de
tupa ynga yupanqui su hermano- Tambien fueron con el amaro tu
pa ynga y tupa yupanqui- hermanos de tupa yupanqui de Padre
y Madre y apu yanqui yupanqui que fue valeroso capitan- y en
Vida de su P. ynga yupanqui cuyo hisso mayor fue- Conquisto
el valle de amay bamba y echo a los naturales del- y llego hasta
Pilcosuni cuyos descendientes estan al presente en el Valle De
Amay Bamba-

Salieron del cuzco tupa ynga yupanqui y sus hermanos con vn numeroso
exercito de diferentes Naciones y empecaron su conquista de la prouincia
de los quichuas donde tomaron la fortaleça de cayana y to hana- y la de
cuna bamba y en la Prouincia de los anganaes la de vrcolla- huay la
Pucara y alli prendieron al cacique llamado chuquihuaman- en
la prouincia de xauxa a sicilla Pucara y en la Prouincia de huaylas
a chunco Marca pilla huamanca- y a huanuco- y en los chachapo
yas a Pia- y a palcay- a los Paltas- y a Pasmayo y a chimo- y
luego la Prouincia de los canares- y los canares oyendo la fama
de Tupainga yupanqui- y los castigos que hacia en quien no le
daua luego la Obediencia temerosos de su destruycion les salieron

Recivio y le obedecieron y algunos que vbo dellos rebeldes los
sujeto por fuerça de armas y solo y prendio a sus caçiques Pisancapac
yanancapac y chicacapac y para tenellos mas sujetos hizo una fortaleça
famosa en quinchicapa y en esta frontera y fortaleça puso muchos y
mitimas que son yndios de otras partes traidos alli como adelante ha-
remos mas copiosa relacion - y prosiguiendo tupainga yupanqui en
su conquista llego a la muy Poderosa Prouincia de quito donde tuvo
grandissimos rencuentros y batallas con la gente della pero al fin los
vencio y postro prendiendo a su Cacique y Señor Pillahuaso y lo metio
en triunfo quando boluio al cusco y de alli baxo a los huancavilcas
donde le vanto y edifico la Fortaleça de huachalla. y desde ella
entro a la conquista de los huancavilcas y aunque dificultossa
Mediante la muchedumbre de sugente y el valor e yndustria
de sus cappitanes los sugeto y a los prinçipales ya huacapi huomo y
manta Tucana y quisiri. a hua chumpi. y nina chumpi

Folio 44v

Cap° zz. de como tupa ynga yupanqui boluio al cuzco y su P.e ynga yupanqui le renuncio el senorio

Acauadas las conquistas susodhas de tupa ynga yupanqui anssi en la sierra como en los llanos en todas las prouincias de quito hizo en tumbes vna fortaleca para poner mas enfreno y sugecion aquellas Prouincias de aquellas partes de los llanos que cayan a la mar y trato de boluerse al cuzco a dar cuenta y Relacion a ynga yupanqui su padre de todo lo que hauia conquistado y allanado y poniendo Guarnicion en las prouincias Nueuamente ganadas. y gouernadores que las regiesen y guardasen se boluio hasta caxa marca hauiendo embiado por los llanos a sus dos tios hasta tuxillo. los quales se apoderaron de aquella rica y fertilissima tierra donde hallaron y numerables Viquecas de Oro y Plata y famosas y ricas baxillas y madeios de plata y no conquetenian hechas y edificadas las cassas chimo capac Senor de aquellas prouincias cossa y notable y que de ningun Monarca del Mundo se lee tal. y desta verdad dieron muchas y Manifiestas Senales las Guacas que despues de hauer los españoles venido ya poderado se destatierra se descubrieron y hallaron en tuxillo que fueron las mas soberuias ricas y numerosas que se an descubierto hasta oy en las yndias que todo es yndicio de la riqueca y abundancia de chimo capac Senor Natural de tuxillo. todo este oro plata y vaxillas trugeron a tupa ynga yupanqui a caxa marca y de alli se vinieron a la ciudad del cuzco ado entro con el mas mag.co y soberuio triunfo que xamas ynga metio en el antes ni despues trayendo diversidad de gentes y naciones sugetas y domadas haziendo Vna pomposa Muestra de Todos los curacas principales y capitanes que hauia prendido en las batallas los quales tuuo de sus tierras para solo este efecto

Y como el coraçon embidioso aun de sus mismas cosas tiene embidia. y pesar ynga yupanqui su P.e Veciuio deste triunfo grande Ay. Magestad de su hijo gran pena y tristeca viendo sus victorias y Gloria por no hauer ydo el a aquella conquista y jornada. y que a el solo se le atribuyese esta honra. y ansi vdio De Matar a sus dos hijos. Tilca yupanqui. y. y anque yupanqui. y mato solo a tilca yupanqui dando por causs a y achaque de su Muerte que para que hauian pasado la comission y Mandato que les hauia dado en las conquistas y tierra que hauian de proueer Sugetar. y hauian llenado a su hijo: tupa yupanqui aprouincias tan Remotas y lexanas y puesto le en peligro de perderse. y a su exercito Visto por tupa ynga yupanqui La muerte tan inssusta y sinrra Zon de

su hermano Recivio grandissima pena y melancolia dando della grandissimas
Muestras- del Roque en esta Salon setruxo Mando ynga yupanqui hazer
las estatuas de oro del sol y Viracocha y las de Palpa ocllo y ynga ocllo ya
dornar con este oro a el templo de curicancha y en Riquecello

Del oro que a este tiempo se truxo tomo ocassion tupa ynga yupanqui de hazer
descubrir Minerales de oro y plata y assi lo mando por toda la tierra y se
empecaron a Manifestar las Riquezas de Metales abundantissimos de oro
y plata y esmeraldas que despues sean ydo prosiguiendo- y prosiguen en todas
estas prouincias Sacandose cadadia mas y hauiendo cadadia Nuevas muestras
mas que en ninguna de las prouincia y Reynos de todo el Orbe con grandissi
mo espanto y Maravilla que parece que este Reyno del Piru es el de Posito
de todo el de Riquezas.

Y Viendose ya ynga yupanqui Viexo deseando ver a su Hixo tupa yupanqui
en posession del Reyno y señorio lo trato con el y con todos sus hermanos y deu
dos y linage y con los capitanes y Gouernadores que en el cuzco Sauia los quales
todos vinieron en ello por ser muy amado y querido en General de Ricos y
grandes. Tupa ynga yupanqui y Viendo su Pd la voluntad de los Señores
tan dispuesta hizo Vna Junta General y lleuo a tupa ynga yupanqui a curi
cancha y lo pusso delante la estatua del sol. y Dixo al sol Veisaqui Vuestro
hixo el que hade suceder en mi lugar en todos mis señorios. y En todas las
Prouincias que poseo. y luego le hixo Vestir Vna bestidura Riquissima que llaman
capac Vncu- tanco huatay que quiere decir Vestido Rico y preciado y luego le pu
sieron la borla en la frente que llaman ellos Mascai Pacha que es la corona Rl que
ellos Vsaban hecha de lana finissima colorada y despues le dieron el Suntur Pau
can y el tupa yauri que es el ceptro que como Diximos son las insignias que le
dauan al ynga quando le Coronauan y Jurauan por Rey. y Señor y dauanle vnos
Vassitos de oro llamados tupac usi napa- y acauadas estas Ceremonias y ritos
los sacerdotes del sol que estauan presentes a quien pertenecia lo leuantaron so
bre los hombros con grandes boces y assi quedo Coronado y Jurado por Señor- y
buelto ynga yupanqui a todos los de su linage capitanes y gouernadores que es
tauan alli para este efecto. Les Dixo Veisaqui Vro Señor que yo soy ya biexo
y impedido y no puedo Gouernaros el os hade regir y mandar de aqui adelan
te y a el hauceis de Obedecer y respectar y seguir Su Orden y mandado en
todo- entonces los hermanos parientes. y todos los Señores Gouernadores
y capitanes se hincaron de Rodillas ante tupa yupanqui y le Besaron
las manos y los pies con mucha humildad- y acabado esto se salieron
a la plaça a hazer y celebrar la fiesta de la coronacion a su Vsança con
gran summa de vailes. y dança. Cantando comiendo y vebiendo.

De alli a Poco murio ynga yupanqui en el cuzco aunque algunos quie
ren decir que fue en quito su Muerte- Pero lo mas cierto es Lo Dicho.

Fue casado con Mamaana huarque por otro Nombre llamada hipa huaco en quien tubo muchos hijos e hijas-el heredero y aesta dho que fue tupa yngayu panqui. y vna hija llamada Mama ocllo fue muger de su hermano. este Ynga yupanqui fue el que comenco la obra de la fortaleça del cuzco y la traco y hordeno Mandando sacar los cimientos-que bien considerado no tiene cossa mas señalada el Piru de edificios y en ella mostraron los yngas Sugran poder y animo pues no teniendo hierro Pipicos conque labrar piedras tan duras las labrauan con otras piedras mas duras que ellos llaman higuayas y acommodauan juntandolas de tal suerte que vna punta de aguja muy delgada no entrara por las junturas de las piedras-y estas trayendolas de Partes remotas sin ayuda de artificio de animales como en todos los edificios del mundo sino solo a fuerça de Braços de sus vasallos- hizo tambien la Fortaleza de Vilcas que es Obra famosa y admirable.

En las fiestas y solemnidades salia muy galan y Ponpossamente adereçado con la masca y Pacha puesta en la frente en señal de Rey y S. y con muchas flores y Patenas de Plata yno trinabasse el rostro. conforme a la fiesta que era y lleuaua grandissima Multitud de gente de señores y Personas y de otra comun tambien trinados de Diuersas colores y figuras dançando y bailando sin descansar cantando Vnos y respondiendo / otros las historias y fazañas de ynga yupanqui y llegados a la cassa donde se hauia de hazer la fiesta la celebrauan y buelto ynga yupanqui a su cassa los que quedauan con el comian y bebian con grandissimo Regocijo y al fin como Barbaros. Toda su felicidad tenian puesta en esto.

Folio 46v

Capº 23 - De Mama ana huarque coya muger de ynga yupanqui

Fue estacoya Mama ana huarque quepor otro Nombre sellamaba hi
pa huaco Muger de Mgr entendimiento y cagacidad y de gran va
lor quegouerno laciudad del cuzco por ausencia de su marido.
ynga yupanqui quando fue a conquistar a la Prouincia de quito
con admirable Prudencia orden y concierto y assi mostro su yn
comparable animo y ser en vn temible terremoto que vbo en sutpo
en laciudad de ariquipa Resultado de vn bolcan temeroso queesta
tres Leguas de la dha ciudad. el qual quentan los yndios que lanco
de si tanto fuego y con tan espantosas llamaradas que en muchas
Leguas quedaron los yndios atonitos. y absortos y fue cierto hauer
Reuocado y salido del bolcan tanta cantidad de ceniça quellouio
en todo el Reyno con vniuersal admiracion y miedo y sino
fuera por el animo destacoya Mama ana huarque se huuj
a solado la mayor Parte de lagente de Todas las prouincias
cercanas de ariquipa. laqual mando lo Primero hazer gran
dissimos sacrificios a suys dolos en el templo queellos llaman
tipci huaci quequiere decir Caissa del Vniuerso y en otros muchos
que hauia en el cuzco. hastaque sauido por ynga yupanqui
Su marido vino con summa Priessa dentro de pocos dias y separ
tio a arequipa con muchos Pontifices a Deuinos y hechice
ros y llegado cerca hizo diuersos sacrificios como se dira en el
capº donde se Tratare destaciudad. Murio de alli a Pocos dias
estacoya y de ella hijos y vna hija llamada Mama Ocllo q.
fue muger de tupa ynga yupanqui Su hermano mayor.

1 y aunque los sacrificios eran impios i vanos i no podian hazer ningun buen effeto, pero aquella gente engañada se entretenia i animava, viendo q sus Reyes trata-van del remedio i de aplacar a sus idolos.

Folio 47v

Cap.º 24. de tupa inga yupanqui 10. Inga y 5.º Rey

Ya diximos en el cap.º 23. como fue Tupa ynga yupanqui por voluntad de su Padre alcado y reconocido por S.r absoluto en estos Reynos pues como Murio su Padre luego trato de hazer Nuebas conquistas y estender y ampliar su señorio porque fue ynga de grande Animo y fortaleza y muy temido y respetado de todos sus vassallos de suerte que qualquiera cossa que les Mandaua se cumpli al punto sin dilacion donde quiera con summa presteza y diligencia y como tenia ya debaxo de su mano tantas prouincias y vasallos lo primero que hizo fue casarse con mama Ocllo su hermana hija de ynga yupanqui su P.e y de Mama ana huarque y en el cassamiento hizo solenissimas fiestas y regocijos con dancas y bailes a vsu vsanca juntandose para ello Muchos deudos suyos.

Concluido con su Matrimonio hizo juntar vn innumerable exercito de todas las Naciones sugetas a el y salio del cuzco a la conquista de los andes y llevo consigo por capitanes a topa yupanqui su hermano y a otro nombre achache y apo chalco yupanqui y entrando en los andes fue prosiguiendo en su conquista y llego hasta la otra parte de la cordillera donde Passo infinitos trabajos por ser tierra de Montaña y los rios por alli son muy crecidos y caudalosos y assi fue excesiua la dificultad para pasallos que en muchas partes se vido a punto de perderse tuuo grandes recuentros y Sucesos famosos en las batallas donde Mostro bien su valor e industria.

Conquisto allade[illegible] en los andes quatro Prouincias llamadas Opatari suyo, yndios andes yotra Manan suyo yotra Manani suyo. yotra de Chunchos, y passo hasta los Chiponahuas. y Mano Pampa que es vna gente que tienen las bocas negras y pintadas las caras como negros. todo hecho a posta y vso a las mismas prendiendo en las batallas. a los Caciques destas prouincias llamados Vir, chin caina Catahuan cuyru. y en vna batalla muy reñida su hermano tupa yupanqui prendio por su mano a vno de los caciques llamado nutan huari de suerte q.e se estendio su fama y nombre por todas aquellas Regiones que aunque al presente no tenemos dellas entera Noticia bien se entiende y presumme ser amplissimas y muy Pobladas de diuersas gentes sino que la dificultad de Pasar estas montañas y cordilleras y aun hauer pocos en este Reyno que sacados aparte los syntereses de[illegible] q.e tratan de estender el Nombre de xpo y meter sus estandarte entre estas barbaras Naciones [illegible]. Plega a las entrañas de la misericordia del S.r que por ellos tambien Murio [illegible] Ponga en coraçon a quien puede poner esto en efecto que menos preciando gastos y atropellando inconuinientes embie personas que planten el arbol de la sanctissima cruz en medio de estas gentes fieras p.a que se de por este medio fructo colmadissimo que se trasplante en los bosques y alamedas De el Cielo.

Estando tupa ynga yupanqui en los andes y en aquellas prouincias en la conquista

dha se salio de alla huyendo vncolla y se fue al collao diciendo que topa ynga yupanqui
le hauian muerto en la guerra y que todo su exercito estaua roto y deshecho sin que dan
en el gente de consideracion. basto esta nueua falsa para que los collas siguiendo el na
tural suyo y de todas estas gentes de ser faciles en creer qualquiera cossa y la mala vo
luntad con que lleuaban la sugecion de los ynga s que poco hauia los hauian conquistado
trataron muy de secreto de comun consentimiento de rebelarse negando la obediencia a
los Gouernadores puestos por el ynga y echar el yugo que tenian desi. y assi lo efectua
ron alcandose en toda la prouincia del collao y preuiniendose para la Guerra. y de
fensa que bien sabian hauia de benir de nueuo sobre ellos.

Las nueuas desta rebelion y alcamiento del collao llegaron con summa priesteca al
cuico a Amaro tupainga hermano de topa ynga yupanqui que hauia quedado por
Gouernador General en su ausencia para lo que sucediese. este sauido lo suso dho despa
cho mensageros y chasques a su hermano haciendole saber lo que pasaua y pidiole
que luego acudiesse con diligencia al remedio no se fortaleciessen los enemigos y di
ficultassen el sugetarlos de nueuo. esta nueua sintio con grande extremo. tupayn
ga yupanqui viendo que mediante este alcamiento se le contaua el hilo de sus
victorias y conquistas y assi acordo de venir a Remediar lo del collao y de
xando nombrado en los andes por Gouernador a Otorongo achache su hermano y
que con la gente que le señalo que fuesse vn buen exercito prosiguiesse en la conquista
todo quanto pudiesse y que acabada la guerra saliesse y no entrase en el cuico co
triunfo ninguno sino le aguardase en Paucartambo y en Pilco mientras el con clui
lo del collao. voluiese y entonces entrasse con todo triunfando en el cuico. salio lle
uando consigo la mitad del exercito y sin meterlo en el cuico lo dexo en vrcos agu
ardandole y el se entro en el cuico desde donde hizo llamamiento de todas las prou
de gente que viniesen a la guerra. visto lo qual todos los mancebos se offrecieron vo
luntaria mente a la guerra para ir con topa ynga yupanqui. y assi hauiendo ho
denado todas las cossas que pertenecian a la Gouernacion del Reyno salio del cuico
con infinito Numero de gente para el collao lleuando consigo por Capitanes a hual pay
hizo de capac yupanqui. yalarico Suspimos hermanos y acuyuchi ya chic su her
mano de Padre. y en saliendo del cuico se junto con el exercito que hauia dexado
en vrcos y se fue muy poco a poco esperando alguna gente de guerra que no hauia
llegado y desque tubo todo su exercito junto y descansados y gordos los que hauian
salido de los andes de los trabajos que halla hauian passado. entro en el collao em
pecando la guerra a fuego y sangre. la qual duro algunos años y fueron infinitos los
Recuentros y trances que le sucedieron. y perdio mucha gente y destruyo y mato in
finita de los enemigos. y esta guerra le fue muy dificultosa por hauerse los del
collao fortalecido en tres o quatro partes. que era en Pucara. asillo. arapa la llabu
desde donde se Mantubieron y sustentaron con grandissima obstinacion deses
perados de Perdon. y aun de la vida como conocian quan offendido tenian. a
tupa ynga yupanqui con el alzamiento. y rebelion que hauian cometido sin
Caussa. y sabiendo el castigo tan aspero q se les apareiaua si venian a su man

Tipped to guard around quire 5

Y esto les hizo ynuentar Nuevos y esquissitos Modos de defensa - Pero al
fin vencidos dela Multitud - y Valor delagente del ynga - y delos fuertes ca
pitanes quelleuaua consigo fueron sugetados destruidos y asolados y fueron
Presos los caciques Principales llamados - Chuca chuca y Pachacuti coa
quiri y Venidos apoder de tupaynga yupanqui Para escarmiento de
los demas y atemorizar coneste castigo atodo el Reyno los mando
desollar y sus cueros Mando poner en sus atambores que Vsaba en
laguerra quefue Vna Barbaridad de hombre sinconocimiento de
Dios como el era - y allanada Toda la Prouincia delcollao prosiguio
en el castigo de los Rebelados haciendo los grandissimos en los luga
res donde se hauian fortalecido y defendido del Para quequedasse
Memoria en ellos y de alli adelante no les pasasse por el pensami.to
Rebelarse de Nuevo sino le fuesen sugetos y Obedientes ansi en
presencia como en ausencia y en la Paz como en laguerra -
Acabada tan felixmente esta jornada hauiendo comido su fama
y nombre por muchas prouincias que no le Obedecian ni hasta alli ha
uian sido conquistadas de sus antecesores ni del temerosos de su poten
cia Le Vinieron adar la Obidiencia de Paz y a reconocerle por
Señor y Rey. la prouincia de los Chumpibilcas y condesuyo
De Las quales con Ricos presentes se le offrecieron Para seguille
en laguerra y mucha gente destas prouincias fue con el como en
el Capitulo siguiente Veremos -

Folio 49v

Capº 25 - como tupa ynga yupan qui descubrio muchas minas y fue conquistando hasta chile y dio leyes a sus Reis

Concluido con el castigo de la prouincia del Collao y hauiendo recuuido los embaxadores de las prouincias dedo le vinieron a dar la obediencia dio horden tupa ynga yupanqui de descubrir minas y ansi en aquel tiempo parecieron y fueron descubiertas las de Porco siete leguas de Potossi y ta rapaca de plata y las de Chuquiapo y de Carabaya de oro mas precioso y de mexores quilates que el celebrado de los antiguos de tiban y otras muchas minas en diferentes prouincias delas quales le truxeron ynnumerables riquezas de oro y plata de la qual mando hazer ricas vaxillas y vasos preciosos y de mucha estima para los sacrificios de sus dolos y para Magestad de Sucassa y luego dio horden de hir por las tierras y prouincias de Arriba conquistando y señoreandose dellas para aesten su nombre y ansi con grandissimo exercito fue conquistando toda la tierra hasta coquimbo y de alli entro en chile sugetandolo todo hasta llegar a arauco dole mataron ynfinitos yndios y de sus naciones murio gran cantidad sin que jamas pudiesse vencer a los araucanos y ansi dexo sus mojones y terminos cerca de arauco y puso alli y en toda la tierra de chile gente de guarnicion para guardar las fronteras y para tener en sugecion lo que hauia conquistado que bien conocio el valor y animo de aquella gente y le paresscio era muy necesº dexar buen recaudo y guarda en aquellas prouincias y con infinita cantidad de oro y plata y ynnumerables riquezas. Captiuos y prisioneros dio la buelta hazia el cuzco y llegando cerca del cuzco embio allamar a su hermano otro nonco achache que estaua aguardandole con los despojos dela conquista delos andes y tambien el exercito que alla hauio dexado en Paucartambo dole leguas del cuzco.

Y ansi juntandose los exercitos entro en el cuzco con un sobervio triunfo qual nunca nadie hauia entrado haciendo espantosa y admirable muestra y obstentacion del numero de captiuos seniores y principales ansi hombres como mugeres y de infinitos millares de la gente Pobre y comun y entrado en el cuzco de donde le salieron a recivir a mano tupa ynga su hermano y todos sus parientes y deudos fue al templo del sol y alli sacrifico de los mas principales seniores que traya cautibos.

detodas las ynquinias conquistadas al sol mucho numero dellos y luego en
peco a hazer repartticion de los demas cautibos a todos los señores que con el
hauian ydo a sus hermanos a los capitanes y a los soldados que en la gue
rra mas se hauian señalado y le hauian seruido con mas animo y valo
dando a cada vno cantidad de Oro y Plata Vestiduras de cumbi y habasca
des poxos ansi de hombres como de Mugeres Criados dando a cada uno con
forme la calidad de su Persona y linage y como se hauian mostrado en
la guerra con lo qual gano las voluntades de todos que viendose premiados y
honrrados le siguieran por todo el Mundo. y ansi no cesaban de engran
decelle y alaballe leuantando su nombre hasta el cielo.

A cauado con lo que Pertenecia al triunpho y premio de sus soldados comenco a dar
leyes por todos sus Reynos y señorios ansi como fue para el Gouierno político.
como para las huacas y sacrificios y mando con grandissimo cuidado yr pro
siguiendo se en la obra de la fortaleza que ynga yupanqui su Padre hauia
dexado comencada Viendo ser edificio tan insigne y famoso por donde
su nombre se hauia de eternizar mas y en el cuzco hordeno las calles y can
chas del endereçando las calles y edificando Nuevos edificios y dio horden
en los caminos Reales que ay desde el cuzco hasta chile y hasta los chan
cas por arriba y hacia baxo los de la sierra y llanos hasta quito todo con
tanto concierto que parecia que el estaua presente y se hallaua en todo y
Mientras estas cosas se hacian fue a dar vna vista a los chachapoyas y
a visitar algunas prouincias.

En esta ocassion Dizen algunos yndios antiguos que se embarco en la mar
en vnas balsas en la Isla de Puna y fue a manta y desde alli anduvo mu
cho por la mar y llego a las Islas llamadas hahua chumpi y ninachum
pi y las conquisto. y de alli truxo para obstentacion de su triumpho vna
gente como negros y grandissima cantidad de oro. y vna silla de laton. tra
xo cueros de caballos y cabeças y huessos. todo para mostrallo aca que fue
costumbre antigua entre estos ynguas traer de todas las cosas vistosas y
que podian causar admiracion y espanto al cuzco para que las viessen
y engrandeciesen sus hazañas y para memoria de las cosas que hauia
en las demas prouincias apartadas. todos estos tropheos se entiende
que mando despues. Quesquis y chalco chuma cappitanes de atahualpa
quando tomaron al cuzco hauiendo presso a huascar hinga. y alli que
maron el cuerpo deste tupa ynga yupanqui porque no se hallo memoria
de todas estas cossas quando vinieron los españoles.

Otros dicen que esta conquista de estas tierras y Islas la hizo tupa ynga
yupanqui en vida de su P.e ynga yupanqui quando fue a quito y

lo conquisto con sus hermanos. entramba opiniones se pueden tener
pues no va mucho en que aya sido en un tiempo o en otro.
Destas Islas que conquisto Tupa yngayupanqui enlaman el dia de
oy no ay noticia ninguna cierta mas de la confussa de los que dizen que
ay Islas con gente algo amulatada y otros yndios antiguos que refie
ren que en tiempos passados de los yngas venian a la costa de este Rey
no por diuersas partes en unas canoas o balsas muy grandes yndios
de ciertas Islas a rescatar oro y perlas y tanacoles grandes muy ri
cos y vestidos de algodon-esto a cessado del todo pues desde que los es
panoles entraron en este Reyno no ay memoria que semejantes
gentes ni yndios vengan de Islas ni de otras partes de fuera de este
Reyno a rescate de oro plata ni de otras cossas-por lo qual se entiende
que sauiendo la entrada y conquista de los espanoles en este Rey
no y como se hauian apoderado del y su condicion y aun codicia
y nsaciable sean retirado y no quieren venir como solian por no
sugetarse a nadie ni perder su senorio y riquezas que quieren po
seer en sus tierras Naturales-aunque mediante esta retirada
vienen a perder el Principal bien y riqueza sin comparacion de
sus almas que ganarian recibiendo el sancto batismo Mediante
la predicacion de los Spanoles Dios se apiade dellos y los mire con
ojos de misericordia para que de sadas sus ceguedades y ydolatrias
vengan en conocimiento del verdadero bien q. es xpo.

Folio 51v

Capº. 26. como tupainoa yupanqui ordeno todo su Reino y de la traicion que yntento contra el su hermano Toca capac y de su muerte.

Noay quien dude que fue Tupa ynga yupanqui el ynga y Rey de mas prudencia conseso y sagacidad y el que mesor Gouerno y Rigio sus Reynos de todos los yngas que antes y despues del vbo en ellos porque todo el concierto y orden y traça que en el vbo se le atribuye a el aunque su Padre ynga yupanqui hizo algo toda la perfection dello es suya. y aunque despues se ha de hallar tratado y narracion aparte de las cossas que dispuso alargando las mas todauia en este capº en resumen se hara mincion dellas.

Ante todas cossas el fue el que hizo y hordeno los mitimaes poniendolos de vna parte en otra sacando yndios de vna Prouincia y trasplantandolos en otra con sus hijos y mugeres porque estando fuera de sus Tierras no se osasen rebelar. y a estos daua las mesores tierras. Pastos y lugares y les encargaua tubiesen grandissimo cuidado con la gente de aquella Prouincia para auisarle de todo lo que yntentasen. y ansi estauan como gente de guarnicion. y miraua y notaban si las leyes del ynga dadas para el Gouierno y sacrificios seguardaban y quando hauia mucho multiplico de gente los ponia en los pueblos asolados para de nueuo poblallos.

hizo Tupa ynga yupanqui juntar los yndios en Pueblos porque de antes viuian en cuebas cerros y laderas donde mas comodidad hallauan y apareso para sus sementeras y reduxo los que estaban en lugares fuertes allanos y sin defensa porque no se Rebelasen. y ordeno caciques Principales de los mismos Naturales ynformandose primero de donde Procedian. su calidad y natural eça y al que hallaba mas abil a esse ponia en el cargo de caciq. principal de toda la Prouincia y nacion a estos dio criados chacaras ganados y mugeres todo por su quenta y Razon, conforme los yndios que tenian a su Mandado. hizo tambien Caciques de los mismos Naturales De mill yndios de quinientos y de ciento y a todos les señalo Seruicio atendiendo la Cantidad de yndios que tenia Criados chacaras mugeres y ganados y todos estos estauan sujetos al horden y mdo. del caciq. principal en loq. tocaba a la gouernacion.

Para este S. Principal hacia cada pueblo de toda la prouincia su chacara
conforme los yn̊s. que tenia y adonde se la hauia señalado el Ynga y
al tiempo de la cosecha venian sus Mayordomos y recogian la comida
y esta chacara heredaban sus subcesores en el dho mando y Gouer-
nacion y por esta misma horden hacian las sementeras de todos los
Demas Curacas y señores hasta la del cacique decien yndios que los
demas Mandocillos de a Diez yn̊s fueron hechos y ordenados por
los mismos caciques para ayudalles a lo que tenian que hazer - Muerto
el S. O cacique sucedia el hijo mayor de la quellamaban Mama Hua-
mi que era la que el Ynga le hauia dado por Muger principal por que
aunque tenian Otras mugeres los hijos dellas heran reputados por bastar
dos y ansi el hijo mayor de esta era el heredero de la hazienda y cacicazgo
y sino era de hedad Suficiente para el Gouierno quando su Padre
Moria quedaua por Gouernador Vn hermano del Muerto el demas
habilidad y confiança que hauia hasta que el Mozo tubiesse hedad
que le entregauan el Señorio y hazienda de su Padre - y si el
hermano del Muerto que entraba por tutor y Gouernador por el sobrino
cayaen gracia del ynga Mandaua se quedase por Señor absoluto
y sino tenia hijos le heredaua Su hermano y sino los hauia - y no
heran suficientes para el Gouierno - el Tocorico apu que despues di
remos escogia de aquel linage la Persona mas allegada y de mejor juicio
y lo embiaua al ynga para que lo nombrase por Señor el qual le nom-
braua y le daba las mugeres que dhoes y lo demas conforme a su estado
El Primer ynga que puso las prouincias en que Tributasen fue
ynga yupanqui pero el que los puso en Razon modo y horden y repartio
las tassas conforme lo que en cada Prouincia se daba y producia de la tie
rra fue este y tupa ynga yupanqui anssi Para la tassa General como
para las huacas. Repartio las chacaras por toda la Tierra dandoles topo
y medida y dio la horden a sus Gouernadores q̃ hauian de tener para
ello - Repartio los messes del año como se hauian de occupar
Para las cossas necesarias - al sol huacas i ynga y saco tres meses en todo
el Año Para la gente commun - Vn mes para Sembrar - Otro para el co
ger y otro para que hiciesen sus fiestas y hilasen y texiesen para si -
Este ynga dio horden en las acllas que significa Mugeres apar
tadas y escogidas desde niñas las quales se casaban por orden del to
corico apu quando el ynga les daua comiss on para ello porq̃ sin ella no podian
Ordeno que vbiese Mercaderes los quales andauan por las prouincias

y Pueblos con sus Mercaderias rescatando Piedras esmeraldas oro y plata y tenia Mandado Tupa ynga yupanqui que en hallando con oro. Plata o alguna piedra rica algun yndio le hechasse en mano y. este Dixese donde lo hauia sacado. y quien selo hauia dado y. fuesse medio este efficacissimo para descubrir en cada Prouincia gran cantidad de minas de oro y plata. y este fue el fin y entento con q. instituyo los mercaderes.

Tenia dos Personas nombradas que se llamauan Suyo yoc apu los quales representaban donde quiera que yban Su persona como ausente y-vi Reyes suyos. en xauxa Residia el uno-y el otro. en tiahuanaco y siempre eran Personas de sulinage y de mucha confianca a quien daua este cargo-

De todas estas cossas dhas aqui en summa y cifra se hana despues. Mas largo tratado solo dire aqui por ser necess que mando hazer por todas las prouincias desde chile hasta quito Vissita General y empadronar toda la Tierra y hizo cabecas de cacicazgos y sobre esto ordeno y puso Gouernadores naturales del cuzco en todas las. prouincias a los quales llamaban Tocoricoc apu como Diximos. y otros llamados Micho que tenian cuenta y cargo de las tassas y eran como espias de lo que pasaba para dar cuenta al ynga. hizo Vissitador General de todas las prouincias a un hermano. suyo llamado Tupacapac que queria mucho y en todas ellas le dio criados y chacaras ansi para el como para sus criados y estos beneficiaban y sembrauan las tierras de tupacapac y le recogian las comidas con forme a su horden y mandato-este Topacapac andando en la vissita General dha socolor de los criados que le hauia dado su hermano Tupa ynga yupanqui allego a ellos mucho numero de yndios en cubriendolos de la vissita y no empadronandolos como le cauia la comission y trato con ellos que sequeria rebelar contra su hermano y alcandose con la tierra quitalle el senorio y que Pues los sacaba de la visita y les reseruaba cada y quando que por el fuessen llamados para este fin en su ayuda luego sin dilacion le acudiessen y tratada y concertada esta grande traicion se Vino a dar quenta al cuzco de lo hecho a su hermano y hallandose rico y Poderoso quiso yntentar lo que tenia pensado y tratado en ocassion que tupa ynga yupanqui estaua ausente del cuzco en Pacaritambo ocupado en unas fiestas y solenidad.

quecelebraua armando Cauallero a vn hijo suyo muy querido llamado Tupa ayarmanco. Perocomo el negocio lo hauia communicado y conferido con muchas Personas y en diferentes partes. y aun que huuiesse sido con Pocas entre los yndios seguarda poco secreto aun para sus mismas cossas que les tocan. Vino a noticia de Tupa ynga yupanqui La traicion de su hermano y con grandissima Diligencia y secreto Vino al cuzco y lo primero que hizo fue Prender a su hermano Topa capac y Ponello en vna muy obscura Prission y luego a todos sus criados y conocidos y a los de quien mas se fiaua y con ellos hizo averiguacion del casso y hallando ser Verdad lo mando matar Junta mente con todos sus conseseros y los hechiceros que le fauorecian y hauian dado aliento Para ello que fueron muchos Y sabiendo por la Jnformacion que en toda la tierra hauia dexado fuera de las Vissitas mucha summa de gente para este efecto salio del cuzco Para hacer castigo exemplar de todos y llego hasta yanayaco. que es adelante de Vilcas en Vnos cocales grandes que halli estan llamados yanayaco y alli mamaocllo su hermana y legitima muger mouida a Piedad de tantas animas como estauan condenadas a muerte le rogo cesasse en el castigo pues tanto ganaba con la clemencia y misericordia y que aquella gente los applicasse por criados suyos y Para su camara. Y Tupa ynga yupanqui mouido de los ruegos de su muger hizo perdon General de Todos. y ansi tomando el nombre del lugar donde se hizo esta remission les quedo a los Perdonados el nombre de yanayacos y estos tales no entrauan en el numero De los yndios del Sol ni en la Visita general sino fueron de su Recamara del ynga.

Hecho esto por Tupa ynga yupanqui se boluio al cuzco y alli Dio por ninguno Todo lo hecho en la Vissita General por topa capac su hermano y de nueuo proueyo por Vissitador general a a Po hache otro hermano suyo al qual mando nometiesse en la Vissita estos yanayacos y ansi los Jmbio por todo el Reyno con grandes Poderes y comissiones.

Murio Tupa ynga yupanqui y a muy biejo algunos quieren decir que fue de Vn flechaço dexo Jnfinitos hijos tanto que afirman llegauan a ciento y cinquenta nombro por su subcesor a Vn hijo suyo llamado ca Pac chuare Porque hauia querido

asu madre mucho que sellamaua chiqui ocllo Peruno vbo
efecto como enel siguiente Capº Diremos.

Fue Tupa ynga yupanqui de condicion franco y liveral
especial con los soldados y capitanes que en la guerra se seria
lauan y dauan muestras de Valerosos y esforcados y esto
fue caussa que Tubo y lleuo a Todas las Jornadas y conquis
tas siempre gente muy lucida y Valiente y que le siguiesen
con gran Voluntad fue tambien communm re Respetado y tan
Temido que en las partes mas lexanas de su senorio tembla
uan en oyendo su nombre y sus mandamientos y horden
se cumplian con tanta Puntualidad como si el estubiesse.
Presente fue amigo de saver cossas nueba y anssi por tener
noticia y entender lo que Pasaba en diferentes partes.
ynstituyo los chasques Por medio de los quales sabia
Todo lo que Pasaba en todo el Reyno con ynreyble pres
teza y celeridad tanto que de la costa De la mar que ay al
cuico ochenta leguas Le trayan el Pescado fresco ama
nauilla estos chasques que no hauiendo cauallos ni
mulas ni otras bestias en que correr la Tierra como nun
ca las Tuuieron ni conocieron hasta que los espanoles
entraron en ella y siendo los caminos cuestas y baxa
das tan asperas y fragosas como es notorio parece cossa yn
creyble en fin puso Toda la Tierra de su senorio en con
cierto y orden con tanta Prudencia que si vbiera leydo
las Politicas de Aristotiles y todo lo que la filosophia mo
ral ensena no Pudiera auerse abentajado tanto.

Folio 54v

Capº 27 De mama Ocllo coya 10. Muger de tupa ynga yupanqui

Mama Ocllo que Por otro nombre Sᵉ llamada toctacuca muger del Valeroso Tupa ynga yupanqui y madre de huay nacapac su sucesor fue hija de mama ana huarque coya como esta dho y Dizen fue natural de chincha Por hauer la llinascido Dizen della hauersido muy hermossa y discreta y muger de gran conseso y Prudencia y sobre todo de mentissima lo qual semostro muy bien como Diximos en el capitulo precedente que lo qᵘ no pudiera acabar nadie en todo el Reyno con su marido Tupa ynga yupanqui lo acabo y alcanco ella y Por su respecto y Ruego hizo el Perdon generál de los yanayacos ¿

Hizo sumarido Por amor della Un templo famosissimo en la fortaleça dela ciudad del cuzco con infinidad de Puertas y Una entrada labrada Diabolicam. que era Una boca de serpiente que causaba a quien lemiraba espanto y por ella entraban y yban por debaxo de la tierra al Templo y casa del sol llamado curi cancha la qual Puerta se entiende al Pres. a lo que Dizen algunos yn Dios bieSor que esta en Una cueba que agora se llama la chingana que significa cossa Donde se Pierden en este Templo de la fortaleça Residio mucho tiempo, esta coya quando su marido Tupa ynga yupanqui fue a las guerras y conquistas asistian con ella mas de cinco mill yndios e yndias de sus criados q. las seruian y todos Dormian dentro y comian a su costa Por quera Riquissima Tenia muchos Pueblos Para su fabrica y Reparo deste Templo fuera del qual y enfrente de la Puerta Principal estaba Un osario de cabeças de yndios puestas con mucha horden que Dizen llegaua el Numero a ciento y cincuenta mill cabeças en las bigas y gradas sin las delas Torres que no se pudieron contar desian los yndios que asistian en el Templo de mama Ocllo

Vnos quentos y fabulosas Notables quedes de la creacion del
mundo hasta esto tiempo hauian Passado quatro solesp
sin este que al Presente nos alumbra el Primero se perd
dio por agua el Segundo cayendo el cielo sobre la tierra
y que entonces mato a los Jigantes que hauia y que los
huesos q. los espanoles an hallado acabando en diferentes
Partes son dellos por cuya medida y Proporcion parecen
hauer sido aquellos hombres de estatura demas de Veyn
te Palmos el tercer sol Dizen que falto por fuego el Lta
quarto que por ayre deste quinto sol tenian gran q.
y lo tenian Pintado y Senalado en el Templo de
curicancha y puesto en sus quipos hasta el ano de
1554 - no es de espantar que gente sin luz de fee enrase
Tan notablemente pues de/otras naciones mas
sabias y Politicas se leen mayores disparates de
esta coya fue hijo huaynacapac ausi Topa ygua
qui Toma y Una hija llamada Rahua/ocllo y
Por/otro nombre Pilli coaco coya que fue muger
de huaynacapac

Quire 6-8, GM watermark

Conjoint with folio 57

Folio 56r

Capº 23 como fue alcado por yn
ga huayna capac hijo detupa in
ga yupanqui.

El Ynga y Rey destos Rs Reynos mas conocido y que anda mas en boca de todos ansi espanoles como yndios y de quien los que se precian de Venir de la sangre Rl de los yngas procuran entender ser descendientes aunque algunos con falsedades y mentiras y el que mas estendio su senorio fue el que a L. Pres. Tenemos entre manos llamado huayna capac hijo de Tupa ynga yupanqui y de su muger ligitima mama ocllo Valeroso Temido y estimado Prudente severo de gran juy entendimiento belicoso y amigo de guerras sabio en gouernarlas y en la Pal de gran mag. y Persona valiente animoso y que peleaua el Primero en todas ocassiones para animar y con su exemplo lleuar los suyos a las empresas mas arduas y dificultosas y como de sus hechos y conquistas ay mas noticia ansi se hara fuera estender nos mas en su Vida y historia.

Muerto tupa Ynga yupanqui y hauiendo en su testam.to y Vltima Voluntad lleuado del grandissimo amor que Tubo a una de sus mugeres llamada chiqui ocllo nombrado Por sucesor en el senorio y Reyno como ya Diximos auia hijo suyo y desta su muger capac huaze Pre Viniendo y que brantando con esto la horden y costumbre hasta alli in Violablem.te Guardada de los yngas sus anteceso.es que el Heredero hauia de ser hijo de la muger ligitima del. se Ynga que era la coya y Reyna principal q. communm. Era su hermana Porque se Dixiese que el ynga y Rey era hijo de Rey y Reina y q.e Por linea de Padre y madre era descendiente del Primer ynga llamado como Diximos Manco ynga y estando y a los hermanos de tupa ynga yupanqui sus deudos capitanes y Gouernadores Para alcar por Rey a capac huaze y coronalle con la borla y Juralle Por Senor como su Pre lo hauia mandado en su Testam.to no queriendo traspassar en esto su mandado salieron los hermanos De mama ocllo.

muger legitima de tupa ynga yupanqui de traues visto el agrauio y sin
razon que se hacia a huaynacap su sobrino que era el que legitima
mente heredaua el Reyno diciendo que no se hauia de consentir
tal iniusticia y que lo que hasta alli se hauia con gran puntualidad
guardado por todos los yngas en quanto a la sucession en el Rey
no se hauia de cumplir agora dando el senorio y jurando por Rey
a su sobrino huaynacapac pues era el verdadero senor y sucesor
de su Padre Tupainga yupanqui. y a quien el Reyno se le deuia
de derecho y justicia pues capac huane no hera hijo de coya y Reyna
y que anssi en quanto a esto no se hauia de seguir la voluntad
de Tupa ynga yupanqui - con estas razones tan evi
dentes se suspendio la coronacion de capac huane y los que le seguian
entibiaron y mas quando de nueuo sortios de huaynacapac le
uantaron o fuesse con verdad. o con mentira que chiqui ocllo
hera hechicera y que con hechicos y beneno hauia muerto a tupa
ynga yupanqui Porque su hijo capac huane entrasse en el se
norio y anssi mataron a la chiqui ocllo y a su hijo capac huane
le desterraron de comun consentimiento a chinchero tres le
guas del cusco adonde le senalaron alimentos y seruicio de
criados y mugeres y chacaras muy abundantemente para q.
alli viuiese apartado y no pudiese mas entrar en el cusco
hecho esto y salido capac huane del cusco alcaron todos los capita
nes y gouernadores y oresones Ponynga y Reyhuana capac.
y le juraron y reconocieron por tal con la hordenatha de tupayn
ga yupanqui quando fue coronado Ponynga en el Templo de
curicancha delante del sol y luego para celebrar la coronacion
hizo sumptuosissimas fiestas y negocios en el cusco juntando diuer
sas gentes para ellas y por ser en este tiempo huaynacapac muy
moco y no suficiente Para poder gouernar tan gran Reyno de
prouincias tan distantes y apartadas entre todos con su vo
luntad acordaron fuese gouernador vn tio suyo llamado hual
paya hijo de capac yupanqui hermano de ynga yupanqui
que fue el que al presente hallaron de mas satisfacion para go
uernar por ser hombre de gran Prudencia y balor y de quien se
entendia que con mucho cuidado y fidelidad acudiria
a la defensa de lo tocante al Reyno y amirar Por
las cossas de huaynacapac Sumenor -

Folio 57v

Capº 29 de como hualpaya Gouer
nador sequiso alçar con el Reyno
y matar a huaynacapac y fue muer
to y del cassamiento de huaynacapac

Bendixo el apostol Sant Pablo quela codicia era Raiz fuente
y origen de todos los males y peccados pues ella peruierte yo fusca
el entendimiento del hombre para hazer cossas yndeuidas
y quedelante de los ssos del summo Dios y de los hombres son
Juzgadas por feas eyndignas sin admitirse escussa. y aunq
hauido algunos queayan dho quepor ser Reyno y alcançar
el Mando y poderio sepodia permitir hiciesse traycion. yono
hallo razon quessustamente permita vna cossa tan de bestable
como es yntentar algo contra el Supremo s. de la republica
contra su Rey y senor Natural en cuya protection y amparo
estan sus vassallos y el quepor todos vela ordinariamente
y a quien Naturalmente sedeue fidelidad amor y reueren
cia y siendo la persona queesto trata mas obligada por san
gre y parentesco por beneficios Recibidos y sobre todo por la con
fiança quedel Tutor se hasse como al presente lo vemos en hual
paya Pariente de huaynacapac subutor y Gouernador en to
dos Sus Reynos yaquien se hauia puesto en su mano y poder
Guardase y amparase y en senase hasta tener la hedad sufi
ciente Para que tomasse la administracion de su estado en si
este pues oluidado de tantas obligaciones como esta Dho y
lleuado del ciego desseo de ser absoluto senor y aunquiza
en soberbecido con el Mando que al presente exercitaba
o Por Ventura Mouido del apetito de ver a vn hijo q tenia
puesto en el trono Rl y grandeca hauiendo algunos anos
Gouernado aquel senorio Con fidelidad atropellando las ra
zones q le ympedian hazer lo que hizo concibio en su pensa
miento alçarse y ocuppar el Reyno y para poner por obra
su yntencion Peruersa lo trato con los Gouernadores de algunas
prouincias de quien mayor confiança tenia le ayudarian
a los quales hauia grangeado con dadiuas y aunquicas poni
endolos en los officios Para este fin y assi hauiendolo con

certado contodo el secreto del mundo de diuersas partes del Reyno
se benian poco apoco hazia el cuzco diuididos sin dar muestras de gente
de guerra Ni cossa por donde se entendiesse y sospechasse traicion ni
leuantamiento alguno Trayendo las armas secretamente y con
grandi simulacion metidas en los cestos de coca y las lancas en los pa
los de los toldos y sin duda hualpaya executara su yntento y
Matara a huayna capac y se apoderara del Reyno supuesta
la mano que como Gouernador tenia en todo el segun lo que hauia
y do tratando y midiendo Todo para su fin Si sus desVentura
o Por mejor dezir Ventura de huayna capac No diera al traues
con sus Traiciones y desbaratara Sus pensamientos con que aca
so estando ya Mucha destagente que Venia al alcamiento en
Lima tambo Nueue leguas del cuzco vnos Ladrones hurtaron
Vnos cestos de coca que son Ojas de arboles que plantan por apro
uechanse della que en sus adbersidades y trabajos comiendola les
es de summo contento y aliuio y hauiendo hauierto los cestos
hallaron que dentro hauia champis q son vnas pozas Todelas
y otras armas y admirados dello concibieron mala sospecha
no Teniendo abuena senal q las armas Viniesen occultas y mas
no biniendo al llamamiento del ynga Para guerra publica porque
fuera notoria y con gran presteca se fueron al cuzco y lo denunciaron
a achache que era tio de huayna capac y Gouernador de chinchay
suyo que en aquella sazon estaua en el cuzco y mostraronle las ar
mas de todas diferencias que hauian hallado en los cestos —
O y do y Visto esto por achache quedo admirado No sabiendo ni al
cançando quien o Porquien aquellas armas Viniessen escondi
das. o Para que fin sin sabiduria de nadie- o como Venia aquella
gente de aquella Manera y dandole en el coraçon alguna traiçion
con grandissima presteca y Diligencia embio gente a lamino
que Truxessen los cestos que hauian quedado y prendiesse los
curacas y seiores que Venian con ellos y todo esto sin dar parte a
su sobrino huayna capac ni a hualpaya ni a Persona del mun
do de lo que sabia y traydos ante su presencia los cestos y hallan
do Nuebamente armas prendio los curacas q con ellos Venian
y Metiendolos en vn lugar secreto de sucasa les dio a gran prie
sa Crueles y terribles Tormentos y Vencidos dellos confesaron
la Verdad del fin a que benian y Trayan aquellas armas.

y todo el trato y concierto de hualpaya y la conspiracion y intento que tenian tramado
de lo qual achache quedo absorto y sin sentido porque nunca se hauia imaginado cosa
contra hualpaya ni alcançado a saber que el tuuiese tal Pensamiento de quitar el se
norio a huaynacapac para si ni para otro.

Y Pareciendole que todo el Remedio del daño q se trataua consistia en la prestez
ca y Diligencia juntando Muchos de los deudos de huaynacapac y de sus criados y allegados salio de Sucassa bien aderecado y fue a prender a hualpaya
antes que tubiesse noticia de la causa a que yba. pero no pudo ser tan secreta
su determinacion que por algunas espias o de algunos yndios que venian con
los curacas pressos que abian venido a dalle Nueua de la prission no tubiesse
Noticia hualpaya de que su trato era ya descubierto y sabido y en entendien-
dolo antes que mas se diuulgasse y juntandose gente se le ympidiesse deter-
mino de poner por obra suy intento y preuenillo Matando a huaynacapac q
estaba a la salon en quispicancha. bien des cuidado de lo que contra el trataba
su tutor hualpaya en vnas fiestas que el mismo hualpaya le hacia para regoci-
xarle y entretenerle. y ansi con sugente salio hualpaya a matalle en la mis-
ma cassa de quispicancha. pero en este tpo le hauia llegado a viso a huaynaca-
pac de su tio achache diciendole que se guardase y saliese presto de alli porque
hualpaya hauia tratado de Matalle y lo yba a executar. quedo turbado huay-
nacapac y temeroso de la Muerte. oyendo aquello y sus capitanes que estaban
con el y deudos. y como en los casos repentinos como era este el primer Reme-
dio que ocurre y expidiente. esse se executa No tubieron entonces otro ni
trataron de mas que librar la Persona de huaynacapac y ansi lo descolgaron
por vna bentana dando Voces. Traycion. traicion. hualpaya entro con su gente
en la cassa donde huaynacapac estaba y hizo grandes diligencias buscandole.
y como no le hallo y supo que se hauia descolgado por la bentana. salio agra-
uiessa a buscalle para concluir su Negocio como pudiese. viendo que ya se yba
descubriendo. y achache que hauia ydo a las cassas de hualpaya y no le hallan-
do venia con su gente a donde estaua su sobrino huaynacapac. y como topo a la
puerta con hualpaya le embistio con su gente y sin difficultad le prendio diciendo
estas Traiciones hauia de hazer Vn concobado contra mi sobrino huaynacapac
Pensabais traydor que no se habian de descubrir Vrs intentos ya no tienen
Remedio y hechandole mano y mal tratandole le leuaron preso a las cassas
de Capac yupanqui con muchos de los suyos que yban con el y le pusieron gran-
des guardas porque no se huyesse ni sus deudos ni amigos le librasen.

Despues de esto huaynacapac juntandose con su tio achache y con otros deu-
dos suyos y los mas fieles con seseros que tenia desde el Tiempo de su Padre.
comenco muy de proposito a hazer aueriguacion contra el traidor de hualpa
ya. y los complices de su determinacion y alcamiento. y hallandole culpado.
y siendo combencido de su delicto y traicion lo mando matar y luego se fue
prosiguiendo contra los culpados en los quales se hicieron memorables castigos

y en todos los bissos y hacienda del traidor y lo mismo se hizo en todo el
Reyno en los complices y en los que hauian sido sabidores de la conspiracion
y muchos dellos se aplicaron para yanaconas de huaynacapac el qual desde
entonces salio de poder y orden de tutores y tomo en si la Gouernacion de su
Reyno empecando por si solo a exercitalla pues ya tenia hedad Vastan-
te para ello.

y en empecando tomo por compañero y consejero a auquitopa ynga her-
mano de Padre y madre por ser hombre de buen entendimiento y prudencia
y Valor y luego tratar de casarse y lo efectuo casandose con su hermana de
Padre y madre llamada Mamacusirimay. y en sucassamiento hizo sober
uias fiestas con grandissimo gasto y pompa llamando a ello de todas las pro
uincias los Gouernadores y señores para mayor celebracion.

y esta cusirimay murio en quito y despues se casso alla huaynacapac con Ra
hua ocllo Madre de huascar ynga como se dira en el capitulo Treintayuno.

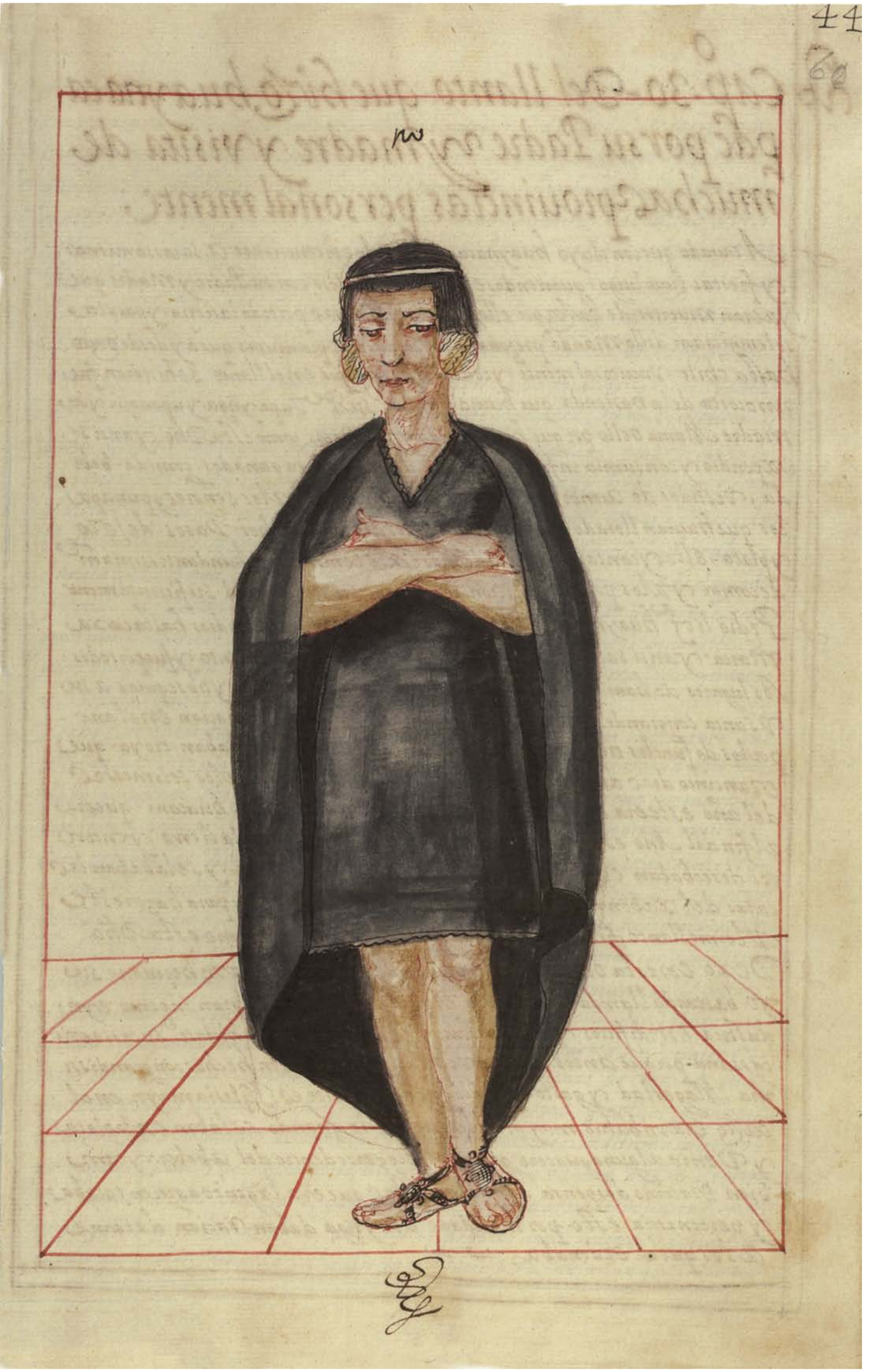

Quire 6-12, GM watermark

Conjoint with folio 53

Folio 60r

Cap.º 30 - Del llanto que hizo huaynacapac por su Padre y madre y visita de muchas prouincias personalmente.

Acauado que con cluyo huaynacapac con lo perteneciente a sucassamiento y fiestas trato luego / queriendose Mostrar Piadoso con su Padre y madre que yaeran muertos de hazer por ellos llanto y honras por toda la tierra y para la solemnicacion dello Mando pregonarlo en todas las prouincias que ay desde quito hasta chile Vniuersalmente y todos los gastos que en el llanto se hicieron fue ron a costa dela hacienda que hauia dexado su P.e Tupaynga yupanqui y su madre Mama ocllo por que hauian sido muy Ricos como esta Dho y ansi se expendio y con sumio infinita cantidad de oro Plata ganados - comida - bebi da, Vestidos de cumbi a Vasca y algodon porque a los señores y princípa les que hauian llorado los Muertos se les dieron muchos Vasos de oro y plata - ollas y cantaros - y a la demas gente Commun abundantissima de comer y a los pobres Vistieron conforme su necessidad Suficientemente

Pidio li.g. huaynacapac al sol para yr a llorar a sus padres hasta caxa marca - y ansi salio del cuzco con infinito acompanamiento y fue por todos los lugares do hauia andado su Padre haciendole honras y obsequias a su Vsanca con grandes demostraciones de Tristeca y pesar. hacian en el ano por los difuntos tres suertes de honras a la primera llamaban - tioya - que eran cinco dias despues de muerto - y otro llanto hacian a los seis messes del ano esta era en el cuzco el Vltimo llamaban - cullu - huacani - que era al fin del Ano este se hacia Vniuersalmente en toda la tierra y entonces desechaban el luto y toda muestra de pena y dolor - y se lababan las caras del xabon negro con que las trayan tiznadas y para hazer este Vltimo llanto fue huaynacapac hasta caxa marca como esta Dho

Dexo en esta ocassion por Gouernador en el cuzco a un hermano suyo bastardo llamado cinchiroca el qual hera hombre de gran ingenio y in dustria en edificios y arquitectura a este mando que hiciese su casa en casa sana - porque antes era en vchullo y que fuesen hechas con grandissima Magestad y gasto - que a lo que al presente es Iglesia mayor en el cuzco era vn buhio muy grande que seruia quando estaban en la plaça y Venia alguna aguacero grande se recogerse dentro del a beber - y tam bien era a como despensa donde los collas que era la gente a quien tocaba y pertenescia esto - por mandado del ynga daban racion de carne a los que el ordenaba

Estecinchiroca hizo todos los edificios famosos que ay en yucay. todo para huaynacapac en que se ocuparon mucha multitud de yndios en este tpo huaynacapac llego alos chachapoyas. y conquisto alguna parte dellos aun. que no todos. y boluiose al cuzco donde entro con triumpho como los demas. antecesores suyos. y de allí algun tpo fue alas prouincias del collao a visi tallas y ber si se quebrantaba el horden que en ellas hauia dexado su. Padre Tupaynga yupanqui. y porque tenia yntencion de hazer la fama. da tan famosa que despues hizo. hacia quito delos caranguis y otras prouin cias mando que con mucha diligencia y aiudado se fuesse poco apoco haci endo gente de guerra. y apercibiesen de los mas esforcados. recios y ani mosos de aquella Prouincia. y paso adelante haciala chancas. y entonces quiso entrar a conquistar los Mojos. y chinguanaes. pero viendo q la gente de los chinguanaes. era pobre. y desnuda sin habitacion y casa cierta y lo poco que aventuraba aganar sugetandolos. no hizo casso de. ellos sino bino se a cochabamba. y allí conociendo la fertilidad y abun dancia de la tierra bastante para sustentar infinitos millares de yndios y siendo los Naturales della pocos en numero hizo y mando que viniesen. gran muchedumbre de mitimas de otras partes. los quales se poblaron allí y. hizo a cochabamba cabeza de Prouincia de cuyo nombre como le fue ympues to se dira quando se trate de su fundacion. &c.

Hecho esto se fue huaynacapac a Pocona a poner en orden la frontera que. allí habia y reedificar la fortaleça que tupaynga su Padre hauia allí fun dado para tener en freno a sus enemigos lo qual hizo y ordeno con mucho. concierto por causa de los Chinguanaes que como salteadores hacian mucho. daño en aquellas Tierras y en las chacaras y sementeras con cuio conoci sto se vino visitando todas las prouincias de arriba y llego a tiahuanaco cuyos e dificios soberuios y espantosos ponen admiracion a todos los que de espana passan. a este Reyno y los veen. y estando allí huaynacapac mando con grandissima solemidad pregonar la guerra que pensaba hazer en las prouincias de quito y que de todas las prouincias se fuesen apercibiendo los soldados y gente que estaua señalada para seruir al ynga en sus conquistas que era sin numero y luego en todas partes se comencaron a apareçer los soldados de armas confor me a su usança vestidos de toda suerte. Oxotas. chuspas. y las mas cossas ne cessarias para su camino de comida y carneros vnos con grandissima alegria. pensando boluer ricos y prosperos de la jornada como hauian buelto de otras que hauian hecho con tupaynga yupanqui y otros de mala voluntad y con pena y tristeça por hir a tierras tan lexanas asperas e incognitas y a pelear con gentes que tenian fama de valentissimas y donde no sabian lo que les sucediera

perotodos seaparessaban vnos yotros porqueel Mando y orden de huaynacapac
Nadie leosaba quebrantar de ninguna Manera.

Vissito el templo delalaguna detiticaca donde dizo infinitos Sacrificios alos
y dolos detodos generos que alli hauia por elfelice sucesso delassonada queesperaba
hacer ydexo encomendado alos Sacerdotes querogasen al hacedor por elcontinua
mente-yconcluido conesto dio horden como viuiesen los.uros-enlaslaguna
dandoles terminos y senalandoles limites por euitar las diferencias ydi sen
ciones que entre ellos ordinaria mente hauia sobrelaspescas mandando que
ninguno seentremetiese apescar enel termino delotro-yacabado sebolvio al
cuzco dexando todalatierra de arriba puestaengran Concierto y orden y Go
uernadores quelaguardasen en suausencia y soldados deguarnicion enlas fron
teras para defendella de sus enemigos sivrepentina mente lasacometiessen
porquepensaba quelassonada adonde yba seria muy dificultosa-yansi abria
de gastar muchos anos enella como fue enefecto.

46
no sea de punta

Cap-31- como huayna capac Junto su exercito y salio del cuzco y fue a tome bamba y delos edificios que alli hizo

Llegado huaynacapac al cuzco descanso algunos dias y despues hizo Juntar en la placa todos los Orejones del cuzco y alli les hizo vna platica muy concertada proponiendoles Su yntencion de yr a aquella conquista de los cayampes y caranguis en las prouincias de quito personalmente y que los de sulinage q. le quisiesen seguir en ella se lo declarasen para que con tpo supiese los que yban con el- oyendo esto los Orejones se le offrecieron en gran dissima cantidad de los mas valientes y esforcados y de sus hermanos y deudos muchos con muestras de voluntad y Summo desseo de seruille lo qual el agradecio con mucha humanidad y benebolencia- diciendoles que los que fuesen compañeros en sus trabajos lleuarian tambien suparte de la gloria y honra que el tubiese y que todos gozarian del premio de la victoria y delos despojos de sus enemigos conforme se señalasen en la guerra y con esto todos los offrecidos y señalados se comencaron a aderezar de las armas y aparatos necessarios para yr mas lucidos y galanes

Luego empecaron allegar los soldados y exercitos que auia dexado apercebidos en las prouincias del collao y chancas y como yban llegando al cuzco hacian sus reseñas y alardes con gran concierto y orden de guerra y alli descansaban del camino y se entretenian en fiestas y regocijos comiendo y bebiendo y estando ya descansados los yba despachando hacia quito poco a poco y yba con ellos persona con horden del ynga que les hacia dar todo lo necessario por el camino ansi de comida y bebida como de otras cosas que tenia el ynga en sus depositos para estas Ocassiones

Y Despues de hauer ymbiado delante por su Orden toda la gente de collasuyo andes y conde suyo que no faltaba nadie por venir hizo muestra de toda la gente del cuzco que son hanancuzcos y hurincuzcos. Y delos hurincuzcos hizo capitan a mihi y delos anancuzcos fue capitan auqui toma. su hermano de huaynacapac que fue el capitan mas valeroso de mas animo y fuerças que tubo el inga y quemas se señalo en esta jornada salieron los naturales del cuzco y los Orejones bizarros y galanes con muy ricos vestidos y armas muy lucidas y vistosas de lo qual quedo huaynacapac muy contento y satisfho

En esto llego la gente de Chinchay suyo a punto de guerra que ansi lo auia mandado huaynacapac secretamente con vn mensagero y que subiesen al cuzco para que alli se mostrasen y fuesen vistos y le Dixo el capp[an]

della Vamos seno que ya es tiempo de vernos enemigos y probarlos que havra
ano que nos detenemos en esta sonnada y a estado todo apareçado. yo yendo esto
se olgo mucho huaynacapac. y ansi salio del cuzco acompañado de la gente
de mas lustre de todo su exercito y con grandissimo aparato y orden de guerra
dexando vn hisso suyo nombrado Tupaussi hualpa que por otro nombre lla
maron huascar ynga por Rey y sucesor suyo despues de sus dias. aunque
en quito al la hora de su muerte eligio otro por nombre ninan cuyuchi que vi
vio pocos dias. y ansi este topaussi hualpa le heredo y fue el hisso mas querido
que el tubo y hera hisso de Rahua ocllo su hermana carnal. y no obstante q?
hera su hermana no hera su ligitima muger sino cusirimay otra hermana
con quien se havia casado como esta ya dicho. la qual cusirimay murio en
quito y no dexo hisso varon ninguno y ansi tomo por muger ligitima a Ra
hua ocllo Madre de huascar ynga.

Dexo en el cuzco haciendo el ayuno solemne / que ellos vsaban en su nom
bre. atito atauchi y por gouernador General a Apo hilaquita su tio herma
no de Tupaynga yupanqui su Padre. y a auquitoma ynga hermano de
huainacapac de padre y Madre para que guardasen la tierra y mirasen por ella
y lleuo consigo a muchos de sus hissos que tenia. Porque quando fue a esta?
Jornada ya hera hombre de hedad huaynacapac que le apuntaban las canas
entre los que lleuo consigo fue atao hualpa su hisso porque no tenia madre
que ya era muerta. y dexo en el cuzco a topaussi hualpa Dicho huascar ynga
a manca ynga Paulo y otros muchos e hissos baltardos por no tener hedad para
seguille y ansi por sus sonnadas se fue poco a poco sin que le sucediesse cossa digna
de contar hasta que llego a tome bamba.

Llegando huaynacapac a tome Bamba hizo alto con todo su exercito que era
sin numero y de diuersas naciones y prouincias y parecciendole que era como do a
siento para hazer alli cabeza de ymperio y senorio edifico famosos Pallcs edifi
cios y hizo por giandeça vna cancha que llamaron. Muyllo cancha a do hizo poner las
pares en que havia andado en el vientre de su Madre con grandissima reuerencia
y para ello Mando entallar vn bulto de muger y pusoselas en el vientre y gran
dissima cantidad de / oro y piedras preciosas con ellas. las paredes de esta cassa
eran de Taracea de mulli y las listas de / oro por toda la pared. hizo la figura de su
Madre mama ocllo toda de / oro. y puso la alli llamabanla. Tome bamba. Pacha
Mama los que seruian esta cassa y la guardauan eran los canares q? decian que
a ellos les tocaba porque Mama ocllo era madre y tia y que huainacapac havia
Nacido en este lugar quando su P? Topaynga yupanqui havia ydo a las gue
rras de quito y en memoria desto y para celebrar y authorizar el Lugar de su
Nacimiento hizo esta sobra Spantosa alli pretendiendo hazerla cabeza de su senorio
esta cassa tenia el suelo a manera de empedrado q? los yndios llaman Rayces
de / oro de lo qual esta todo cubierto el suelo. Las Paredes del Patio estaban
aforradas por de fuera en tallas de Cristal q? fueron lleuadas para este efecto.

desde la prouincia de huancabelica hizo para perpetuar allí mas su nombre y que fuese Mayor población que todas las naciones que desde el cuzco le hauian seguido y delas chancas y collao y chile todas poblasen allí entorno de Tomebamba. y hizo allí las casas del hacedor del sol. y del trueno como en el cuzco las hauia y dotolas de hacienda criados chacaras y ganados por el orden y manera que estaban en el cuzco. y demas desto puso la huaca principal que ellos tenian en mayor beneracion y respecto aca en el cuzco llamada huanacauri y demas desto todas las huacas que tenian alrededor del cuzco todas por su orden y traza como estaban en el cuzco. y hizo el edificio en la placa para el vsmo que llaman los yndios chuquipillaca para sacrificar la chicha al sol quando bebian con el de suerte que no quedo cossa en que se pudiesen semejar estos edificios nuebos de Tomebamba con los antiguos del cuzco que no lo puso y ordeno dela misma manera y por el mismo estilo que en el cuzco y esto lo hizo porque penso hazer allí cabeça nueba de Reyno y seniorio y diuidillo entre sus hijos y quedarse el allí con todos los exercitos y naciones que hauia traido consigo a aquella jornada y que viendo ante sus ojos las cossas mas preciadas que en el cuzco habia dexado y a las que tenia mas beneracion cuya memoria y recuerdo les podia hazer boluer al cuzco perdiesen de todo el animo y voluntad de dexar a Tomebamba y huirse aquellas naciones. y ansi se perpetuasen en aquella tierra. O hizo esto para que como los edificios templos y huacas del cuzco eran obra de todos los yngas sus antecesores que cada qual habia hecho su parte el como mayor señor y mas poderoso. rico y temido quiso solo hazer todos los edificios que muchos habian hecho. y mostrar que era para mas que todos juntos. y ansi hazer con esto su nombre mas famoso para siempre. sea lo que fuere. aya pretendido lo uno o lo otro. el no boluio al cuzco y en el se puede decir haberse acabado y fenecido todo el ser y Mag.d desta monarquia. y el Reyno de los yngas aunque su hijo huascar logro lo pero fue poco tpo por la entrada de los españoles como diremos.

48
no sea de pintar

Cap.o 32.- como huayna capac embio a la conquista de pasto parte de su exer cito y fue desbaratado y al fin el suo to y conquisto a Pasto

Vna cossa que quedaua que advertir y notar acerca de las conquistas de estos yngas para que no fuesen tenidos por insultos tiranos y Surpadores de lo ageno y es que primero que llegauan a rompimiento con alguna nacion y prouincia Sus tificaban Sus causas porque como vnos a otros se hacian guerra entre si la hacian o daños en las prouincias sugetas al ynga - embiaua sus mensageros a que hiciesen entera satisfacion de los agrauios que hauian hecho a sus vasallos y si requeridos vna y dos y tres veces no querian Pregonaban la guerra a fuego y a sangre y se la hacian muy cruel hasta sugetallos y traellos a su obediencia a otros requerian con dadiuas y presentes y re presentaban los danos y trabajos de la guerra y si se sugetaban - y por bien de su voluntad venian a su mandado a estos tales estimaba en mucho el ynga y los honraba y daba libertades y ecenciones y priuilegios y dadiuas ricas y preciosas y a los caciques y Senores les daua para sus mugeres parientas y deudas suyas y de su linaxe y con esta benebolencia y amor los atraya y vencia y estos viendose tan honrados y fauorecidos del ynga y llenos de bienes de sus manos publicaban donde quiera las mrds que el ynga les hacia hecho y sugian facilidad con todos y ansi atrayan otros Senores y caciques a la obediencia del ynga con lo qual fueron cada dia mas y mas estendiendo Su Seniorio e ympeno y haciendose mas poderosos y temidos

Despues de concluidos los grandes edificios y poblacion hecha en tome bamba Por mandado del ynga hizo Junta General de todos Sus consejeros Gouernadores y capitanes y hombres de guerra a donde trato y propuso en que lugar o prouincia empecaria la guerra y conquistar en primer lugar - si hacia la mar o hacia los andes que estauan por aquellas prouincias o partes o a los cananguis - y despues de muchas diferencias y diuersidad de pareceres se determino huayna capac de hir al principio hacia pasto y publicada su voluntad y mandato Dos capitanes el Vno llamado Cauana - de ylabi- yoto- Sllullu Pucara - de atuncolla q.e es en la prouincia del collao se Leuantaron y con ellos otros dos de conti suyo llamados apucauicac cauana y con timollo y todos quatro con mucha humildad suplicaron a huayna capac fuese Seruido de a ellos antes que a otros conceder les la entrada y

conquista de aquella Prouincia donde querian mostrar el grandissimo desseo
que de auentaxarse en su seruicio tenian-porque por espias que secretamente
hauian embiado sabian por cossa cierta que era Tierra fragosa de monta
ñas y nieues como las suyas donde ellos eran Naturales-y que los yndios
chinchay suyos que en el exercito Gauia eran acostumbrados a tierra cali
ente donde hauian nascido y criadose-y ansi no heran para tanto como e
llos-y que ansi a ellos les tocaba aquella Jornada-huaynacapac hauiendoles
agradecido con palabras alegres la voluntad que mostraban en querer seña
larse ellos antes que otros les dixo q̃ semirasen bien en ello que estaba Info
rmado ser la tierra muy aspera y no queria se metiessen en peligro donde
se perdiesen y fuesen causa de perder su exercito o a lo menos desminuirse
y dificultasen con ello la conquista. A lo qual con gran determinacion le replicaron
que por saber ser la tierra aspera y fria como la suya lo pretendian y en ello le
querian hazer aquel seruicio-y muy abincadamente le rogaron se lo conce
diese-y visto por huainacapac Su animo se lo concedio y para mas fortalecerlos
y que fuesen con Mayor Speranca de buen Sucesso les dio dos mill Orejones del
Cuzco y por capitan dellos a Auquitoma su hermano-ya collatopa-del li
nage de Viracocha ynga y a otros y mandoles fuesen con los collas con mucha Or
den y concierto.

Salidos los quatro Capitanes ya dhos con los Orejones a la conquista de la pro
uincia de Pasto comencaron a entrar por las sierras arriba en las quales ha
bia cientas abras y quebradas grandes y anchurosas donde habitaban las gen
tes de aquella prouincia y ansi fueron conquistando con mucho trabaxo y ne
cessidad Facilitando con sus bracos y animos la dificultad. dela fragura
de la tierra Venciendo a los Naturales que con grandissimo animo ponian sus
cuerpos a todo trance y peligro y viendose sobrepuxar y q̃ la multitud del e
xercito de huaynacapac todo lo allanaba y saron de vn ardid para prouar
si Mediante el la ventura les concedia lo que les negaban sus fuercas-y fue
que dexaron en las Poblaciones a las mugeres y yndios biexos y biexas y la
gente de guerra se Retuxo y fortalecio en el pueblo principal esperando el fin y
Medio que tomaba el exercito del ynga el qual viendo tan subita huyda
o Retirada pensando que de samparaban la tierra los fue siguiendo hasta
donde hallaron las cassas principales del señor de la prouincia en una grandissima
poblacion donde entraron con poco trabaxo Venciendo la gente della y seapo
deraron de toda aquella tierra-y entendiendo que la gente se hauia huido fue
ra de la Prouincia-y que ya no hauia con quien mas pelear que todo estaba
llano y ellos seguros de los enemigos que no parecian dexaron las armas y se
Pusieron a descansar del trabaxo passado. y combidados de la hambre y de la
abundancia que hallaron de Comida y cantidad de chicha Regalada-dexado
todo aquello de yndustria de los enemigos para me sorponer en execucion
su yntento Sedieron a comer y beber y Regocixos y bailes mediante el.

Quire 7-1 Singleton, GM watermark

Formerly conjoint with folio 81. Now mistakenly bound in with quire 6

Folio 65r

apareſſo que hauia y deſcuidados del daño que ſeles apareſſaba. y eſtando en
eſtas fiestas gocando con contento de los deſpoſſos de los enemigos. Toda la gente
de aquella Prouincia de Pasto que para el efecto ſe junto con su cacique principal
Sabiendo por sus eſpias el poco recato de sus enemigos no queriendo perder tan
buena ocassion vna noche al meſſon tpo que eſtaban occupados comiendo y
bebiendo subitamente dieron por tres o quatro partes en la gente de huay-
nacapac collas yorſſones donde fue lamentable y triſte la deſtruicion y ma-
tança que hicieron en ellos. y principalmente en los collas que como hera gente
que pelleaua con aylos y no con otras armas y tomados de repente y en lugares
angostos y desacomodados donde no podian mandar aquellas armas ni aprou-
charse dellas fue fuerça que muriesen muchos dellos y lleuando lo peor de la ba-
talla se desbarataron y unos se escaparon y otros quedaron muertos y otros
en poder de los enemigos gocosos de tan señalada victoria.

Visto este tan yn considerado sucesso y la deſtruicion de los collas por los
yorſſones yngas y sus capitanes se empecaron a retirar y recoger los que
pudieron escapar del desbarate de los collas. de los quales murio peleando.
como buen capitan en la batalla Contimollo de conti suyo y juntos todos los
que se salieron en buen horden de guerra de sampaiando los puestos que
hauian ganado Caminaron. Poco a poco hasta que llegaron adonde venia
el resto del exercito con huaynacapac su señor que les hacia espaldas
aunque tarde y quando huaynacapac vido su exercito y gente de-
barata da y tantos muertos de los principales y que faltauan tan
señalados soldados recibio grandissima pena y enojo. y con muy afren-
tosas palabras reprehendio y rino a los capitanes y increpando el descuido
y negligencia q. hauian tenido en no fortalecerse en el pueblo principal y
hauer puesto guardas y espias segun el orden q. en la guerra se suele guar-
dar para preuenir con ella lo que les hauia sucedido. y hecho reseña y
larde de toda la gente no queriendo dar lugar a que los enemigos se re-
hiciesen y fortaleciesen en los puestos de mas ympportancia. ni dalles tpo
a que se juntasen en mas numero con summa presteça horde nando su
exercito volvio a entrar por donde sus capitanes hauian entrado
con quistando de nuebo y haciendo en los enemigos mortal y nunca
visto estrago que mando las poblaciones des haciendo los fuertes
destruyendo las chacaras y sementeras y asolando toda la
tierra y Matando y prendiendo toda quanta gente hallaba
en toda aquella Prouincia no perdonando a sexo, ni hedad por
mostrarse mas temible y espantoso a los principios y desta

Tipped to guard around quire 6

Suerte estubo hasta que a fuerça de bracos y con grandes muertes
y derramamiento de sangre acabo de conquistar toda la
Prouincia y sugeto todas las Naciones y Pueblos della - Y
con cluydo con la guerra hizo señalados y temerosos castigos en
los que no hauian querido venir a su obediencia y en los q
se hauian señalado en la muerte de sus cappitanes y gente
Para que su nombre corriese por todas aquellas prouincias que
Pensaba conquistar y temerosos del le obedeciesen y su ge
tandosele reconociessen por señor y hauiendo puesto en la pro
uincia Gouernador de su mano y recaudo de capitanes y so ba
dos enpuestos y fortalecidos para guarnicion y guarda della
como hera costumbre de los yngas se boluio con lo demas de
su exercito a toma bamba de do hauia salido &.

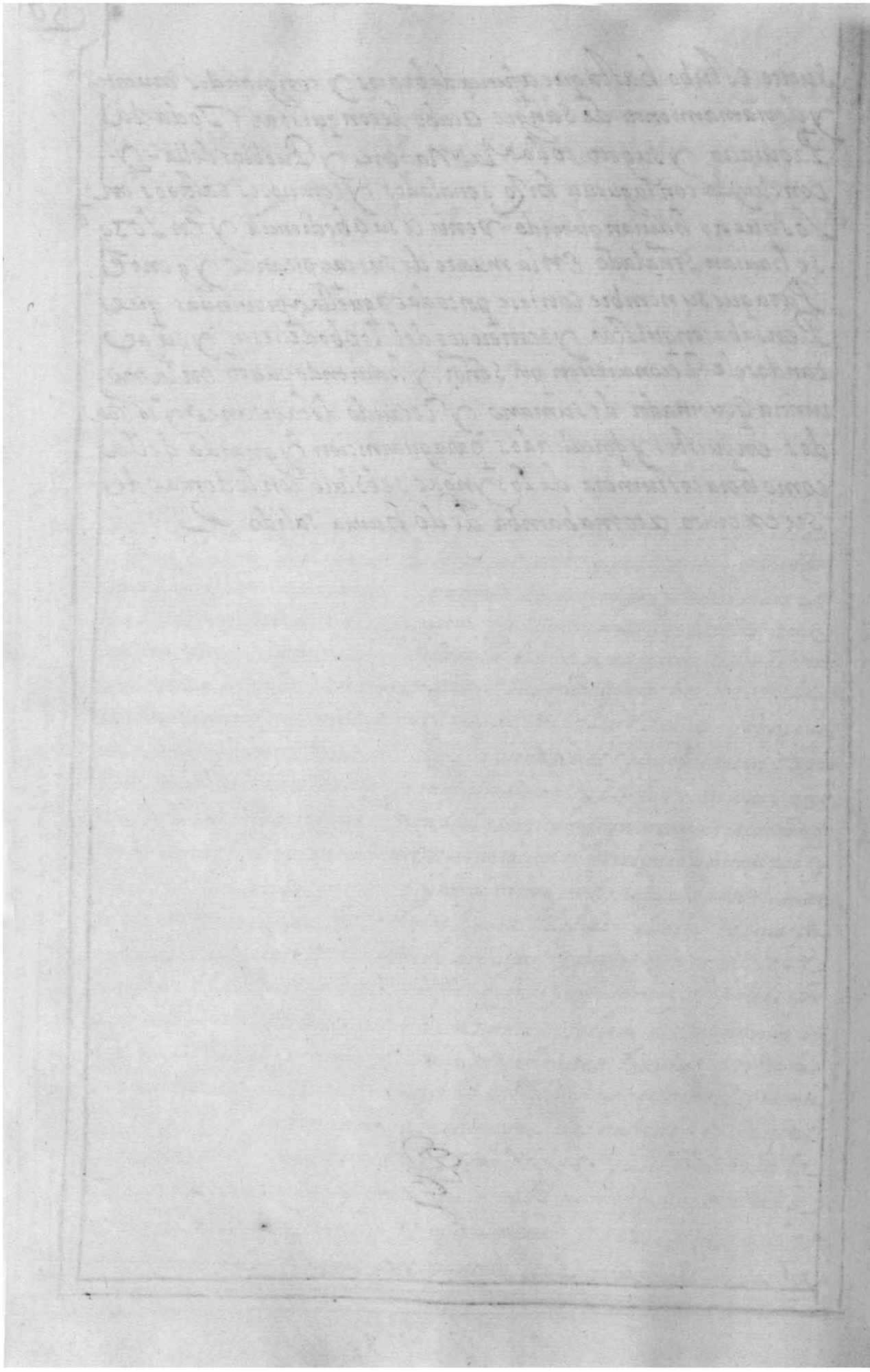

Cap.33. como huaina Capac conquis to las prouincias de los caranguis y del peligro en que se vido

buelto huay Ynacapac a mebamba como estadho descanso alli algu nos dias dandose aplaceres y contentos con sugente y para reparar la del collao que se hauia perdido y muerto en la batalla de pasto los caciques y capitanes delos collas embiaron a la Prouincia del collao por nuebagente con que se re hicieron y reformaron cumplidamente para Nuebas empresas y entonces huaynacapac hizo alli cacique a aRucani y le nombro por cappitan Gene ral detodo el exercito del collao que hasta entonces hera sola mente cabeza delagente de chucuito lo qual hizo huainacapac por hauerse Mostrado en aquella jornada hombre de gran valor y animo y de Mucha industria y prudencia sobre todos los demas capitanes dela Prouincia del collao y ha uiendose augmentado el exercito y adereçado de lo Necess.o de armas Ves tidos y otras Pa el camino

Acordo huainacapac con todos Suscappitanes de yr a conquistar la prou.y delos caranguis donde ay Vna nacion que tiene por nombre Cayambis belico sa y braua gente de Mucho animo e industria y que se entendia dellos se de fendeian con gran dissimo animo y valor. y assi quiso el mismo huaina capac entrar a ellos personal mente y metio todo Sue xercito conquistan do al principio Mucha diuersidad de gentes y naciones llamadas Macas y a los confines de los canares. y los quisnas. y los de anca Mancas. y los de Puruay y nouitoa y otras Naciones que estan alli cerca y baxo hacia tum bez y llego a la fronteza de los caranguis y cochisque do mostro huaina capac bien el valor de su persona y gran animo y esfuerço porque Ordinariamente en los peligros y trabajos era el primero de todos Suscappitanes queriendo con Sue xemplo mouellos a dexar fama inmortal desi en los siglos venideros y assi en las batallas y Recuentros donde hallaba mas Resistencia en los enemigos peleaba por su persona Valientemente y semetia en las mayo Respresas y Riesgos de Suerte que todos se admiraban de su grande animo y atreuimiento. y era temido de sus enemigos donde quiera q.e oyan Su nombre y de los suyos era respectado y le llamaban por excelencia Yn chicapac. yngа que quiere decir Valeroso y fuerte s. Poderoso y como llego a la fortaleça de cochisque hallo en ella puesto mucho Recaudo y gran Resistencia por se hauer alli Recogido y amparado mucho numero de g.e fortaleciendose con gran cuidado de Todo lo necess.o por hauer oydo las

Nuebas de la Braueza del yngay de su exercito - y cerco la fortaleza de cochisque y la empeço acombatir por diferentes partes do hallo grandissima defensa y dificultad . y tubo brabos reencuentros donde perdio mucho numero de gente de la mas valerosa y valiente de su exercito que como vian que estaban delante de su señor todos procuraban de señalarse . Al fin vino a tomar la fortaleza a pon fuerça de armas y mato en ella infinita gente y parte de los que pudieron escapar se fueron huyendo a la fortaleza de caranguy donde se recogieron

Tomada la fortaleza de cochisque hizo huaina capac derocar los lugares fuertes que cerca della estaban y mando descansar la gente por algun tpo - y despues entro en consejo de guerra proponiendo en el la toma de la fortaleza de caranguy - y en el vbo diferentes pareceres de los capitanes en el modo como se podia facilitar la empressa della . y al fin acordaron los capitanes collatopa - y mihi - y auquitoma con otros oressones que el mas acertado medio para el fin desseado era conquistar y destruir toda la tierra al rededor de la fortaleça para q? con esto no les pudiese entrar socorro de ninguna parte . y ansi seria mas facil la conquista - y acordado esto salio con todo su exercito huaynacapac - y entro por ancas mayo - y otaualo con temeraria furia destruyendo y asolando toda aquella tierra con grandissimo espanto de los moradores y naturales della . Unos por vn cabo y otros por otro desamparando sus lugares y tierra se yban retirando y huyendo hacia la fortaleça de Caranguy y halli se yban fortaleciendo con mucha diligencia . y huaina capac hauiendo destruido los contornos de la fortaleça llego a ella con todo su exercito y asento su real alrededor en los lugares y sitios que le parecieron mas commodos a el y a sus capitanes para apretallos mas y empedille el socorro q? les tentasen meter los alçados de los Caranguis .

Y hauiendo estado algunos dias sobre la fortaleza y tentado por buenos medios y rendilla por evitar muertes de los suyos que sabia le hauian de costar muchas por ser cassi yn expunable la fortaleza y en lugar aspero y fuerte . al cabo trato de asaltalla con la mesma horden que supo y con los mas valientes y animosos soldados de su exercito q? embistieron con grande animo y determinacion de vencer o morir y con no menos se recibieron los cayambis y hauiendose peleado con temeraria porfia - y muerto mucha gente de la de huaynacapac les fue forcosso retirarse . y al hacerlo los cayambis queriendo mostrar subrio y esfuerço salieron de la fortaleza en su seguimiento y fue tal la arremetida que mataron yn finitos oressones y huaina capac que con ellos estaba cayo en el suelo y gran parte de los suyos le desampararon teniendole por muerto - y sin duda lo fuera si en esta sason no llegara la gente de suguarda con los capitanes . cupi tupa yupanqui y huaina achache que seran hasta mill yndios y estos le ayudaron a leuantar de donde estaba caydo por q? estos capitanes fueron muy valerosos y hermanos en armas de huayna

Capac y leuantado Juntamente con vn capitan suyo llamado Capan llegaron
de nueuo los orejones auergoncados y corridos de hauer dexado a sus enos
y con nueuo esfuerco embistieron con los cayambis y matando muchos dellos
los hicieron retirar a la fortaleza de do hauian salido - y ansi libre huaina ca-
pac del aprieto en que se hauia visto q fue el mayor que tuuo en su vida.
y donde perdio mucha gente de la mas granada de su exercito volvio a
su R hauiendo los enemigos encerrado se en su fortaleza muy gozosos
del buen successo.

Considerada despues por huaina capac la dificultad de la empresa y q sin duda
le costaria mucho numero de gente que de seaba con serbar para otras conquistas
Determino con los de su consejo de Tomar todos los caminos por donde les
podia entrar socorro de gente y comidas para hambrear a los enemigos de la
fortaleca y necessitallos con la falta de comida a venir a su sugecion aunq
se alargase la guerra mas de lo que el hauia entendido al principio y echo y
ordenado esto y puestos buenas guardias y presidios se boluio a tome bamba
a dar orden en las prouincias conquistadas.

Llegado a Tome bamba compuso a su modo las prouincias de pasto Macas
y Quixos Canca Manca y Nouitua. y otra nacion dandoles leyes por donde
viuiesen las mas destas Naciones no tenian huacas. ni ydolatrias ningu-
nas saluo que los cayambis y cañares eran grandissimos hechiceros. a
todos dio por principal huaca el sol como lo era suya. y de sus tierras hizo
senores de los naturales de aquellas Prouincias como lo tenia de costumbre
y de su generacion y linage puso Gouernadores. y puestos se ynformo muy por
extenso de llos que gente se podia sacar de aquellas prouincias y de cada una
dellas y de las personas que en ellas hauia belicosas y de quien se podia
esperar o temer que hauian andando el tiempo algunos mouimientos
de rebelion para asegurando la tierra sacallos della y trasplantallos a
tras de sus Temples y calidades haciendo los mitimas como siempre hauia
obseruado en todas las regiones que hauia conquistado y los que podia
meter en su triumpho quando boluiese al cuzco que era lo que mas de sea
ba y que fuesse el mas soberbio que ninguno de sus antecesores vbiesse.
hecho y confirme la relacion que le dieron sus Gouernadores ansi lo dis-
puso todo y lo ordeno.

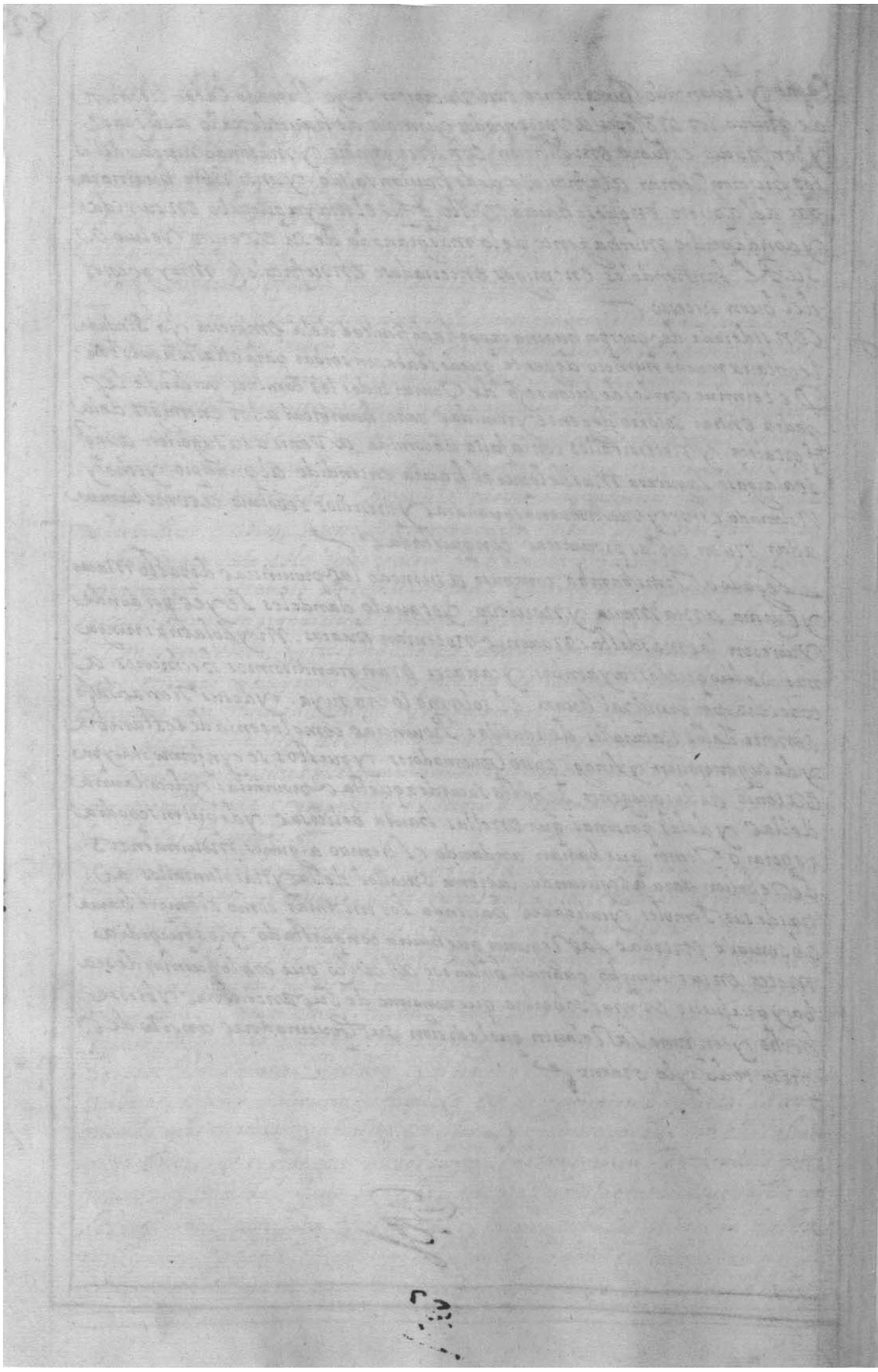

Folio 68v

Cap° 34 Delmotin que se leuanto en tome bamba por mihi y otros capitanes de los oresones y como lo sosco huaynacapac

Hauiendo ordenado huaynacapac en las prouincias Reales conquistadas lo
Dho en el cap° precedente se dio en tome bamba a placeres y negocios con su gente do
estubo algun tpo pero no por esso se oluidaba de proueer lo necessario a la guerra y
conquista y a socorrer la gente que hauia dexado al rededor de la fortaleza
de canangui que era lo que al presente mas cuidado le daba. en este tiempo el
Ynga tenia summo odio con los oriones que en el reuuelto de la fortaleza
quando cayo le hauian dexado. Solo que si de los enemigos fuera aquel dia cono
cido se acabara la guerra con su muerte a sus manos a cuya causa les tenia la
mala voluntad dha y mostrabaselo con no hazer el caudal que dellos solia
en sus fiestas y banquetes. ni teniendo cuidado que las raciones hordinarias
se les diesen como de antes porque se les daua de Diez a diez dias y despues de mes
ames de suerte que mediante esto los oriones vinieron a grande necessidad
y miseria. y todos los negocios y fiestas del huaynacapac eran con los yanayra
cos. del cuzco que son los de sacsahuana. y a estos mostraba grandissima volun
tad y amor. y a estos hacia grandes fauores y regalos prefiriendolos en todo y
les decia que a ellos tenia por hermanos y compañeros y en su prosperidad ha
uian de ser mejorados en todos los despoxos de la guerra. y que ellos le habian
dado la vida y a ellos se la debia pues le hauian con tanto peligro y muertes
Librado le de las manos y poder de sus enemigos.

Vistas estas cossas por los oriones y creciendo cada dia mas su necessidad de
comidas y de lo que hauian menester se juntaron en su cabildo los capitanes
mihi. huayra mata. y anca scalla. y juntos con todos los oriones demas
valor y prendas mihi su General se leuanto. y les dixo no ay ninguno de
vosotros. hermanos mios que no sepa y entienda el poco caudal y caudal que
huaynacapac nro Sr Ynga haze de todos nosotros y el menos precio y poca vo
luntad que cada dia nos ha mostrando. y a todos son notorias las necessidades
que todos padecemos sin que ya nos reste otro remedio. sino el que yo he
y maginado y es el que a todos en general y en particular. nos esta bien y.
Para aello quiera que todos vnanimes y conformes me fauoreciereis con todas
vuestras fuerças. y ansi tengo determinado que nos boluiesemos al cuzco
nro natural de donde salimos y tenemos nras. chacaras. mugeres. e hijos.
y donde podremos passar con el trabajo de nros braços sin aguardar aque el
Ynga nos de el sustento necess° y nadie nos tendra a mal esto supuesto que
forçados de la hambre lo hacemos y no por faltar en nosotros la debida obedi
encia a nro S^r. y para mejor conseguir nro yntento llebaremos con nosotros
la figura del sol. pues en suguarda y defensa venimos del cuzco y este todo

se vade hacer Mañana al salir del sol y para ello estemos todos apunto con nras armas
-Acto y lo q̃ mas fuere menester para mro camino en la placa de huachao hueri pampa
y juntos entrare yo en muricancha y sacare la figura del sol conmigo y con los capitanes
y con ella empeçaremos luego mro biaje y lo prosiguiremos al ouesto. - O y das de los capi
tanes y demas oresones estas razones todos de comun consentimiento las approuaron
y confirmaron - y a su General le rindieron las gracias del buen acuerdo que hauia toma
do - en su negocio - y quedaron conformes que aunque les costase las vidas ninguno diese repase
de aquel parecer y que al tpo que saliese el sol se juntasen para poner por obra su deter
minacion -

A Penas se hauia mostrado al Oriente el sol quando todo el exercito de los oresones
estaba junto y puesto apunto en el lugar señalado el dia antes y a este tiempo binº
a noticia de huainacapac lo que tenian tratado en su partida y admirado dello em
bio a decille que noueda hera aquella - y que para que se hauian juntado tan de mañana y todos los oresones le respondieron que despues lo sabria - O y da esta respuesta
por huaina capac les torno a decir que le digessen a que guerra querian ir pues en
orden della hauian salido a la pampa - y el General mi hi hizo detener el mensa
gero - y visto por huaynacapac - y que no boluio a cordo de ymbiar otro principal
al qual juntos los capitanes le respondieron y a tenemos amo S. harto con mros
enojos y disgustos y queremos bolvernos a nras cassas y tierras porque la hambre
y necessidad nos constrine a ello - y diciendo estas palabras - mi hi - y otros oreso
nes de los mas principales y valientes se entraron en la cassa del sol - y mi hi - sea
braco de la figura del sol y lo saco afuera - y viendo esto los oresones que estauan apa
resados se olgaron mucho - y en esto llego huainacapac - y con muestras de enojo le
Dixo a mi hi - que noueda d es esta - a lo qual respondio - mi hi - vasta seno los
enojos y disgustos que os hemos dado ya es razon - pues aqui no somos de prouecho
nos volbamos a nras tierras - y queremos llebar con nosotros al sol mro Padre y di
ciendo esto se salio y el ynga tras el - Sabido esto por la demas gente de cada suyo
recibieron gran contento porque con esto les parecia bolverian a sus Tierras - y vien
do huainacapac la ynstancia que hacia mi hi - le fue fuerça dexalle - y ansi el
mi hi - comenco a caminar por la Pampa con la figura del sol hacia do estaba
la gente del exercito de los oresones -

Viendo esto huainacapac - y que los oresones tenian razon de amotinarse pues
forçados de hambre lo hacian - y que si querian por fuerça y impedilles el viage se
ria negocio dificultoso y segun su resolucion sucederian muertes y escandalos -
acordo como prudente llevallos por medios suaves y mando que la ayAgen de
su madre saliesse al camino a estorvarselo - y juntamente todas las huacas q̃
allí entome Bamba hauia y ansi salieron en hombros de los yndios mas prin
cipales de consejo de huainacapac y vna yndia Capaz muy principal - y ba di
ciendo a mi hi - donde vais hijo desamanera esperad solo el dia de oy - y lle

uareis ffotas para el camino y delos vestidos q yo tengo texidos - y yreis poco a poco
oyendo estas Razones mihi. y los demas capitanes condescendiendo a sus ruegos
se bolvio con la figura del Sol a mullucancha - y alli en nombre de la figura de mama
ocllo con grandes importunaciones le empecaron a rogar no se fuese no obstante
que la demas gente que estaba fuera de los Reſſones apareſſados para caminar le
daban priessa que saliese y empecase. Su camino pero alli le entretubieron hasta
que fue casi medio dia.
Entonces entro huaynacapac en mullucancha - donde estaba mihi. que aun
no habia salido de alli y le ablo con palabras de amor de suerte que aquel dia
quedaron alli harto contra la voluntad de los Reſſones - y aquella noche mando
huainacapac que en la plaça se pussiese grandissima cantidad de mais. gana
do. comida - Ropa de cumbi. ha huasca - algodon y otros mill generos de cossas
y al amanecer. Mando pregonar publica mente que solos los Reſſones de su exer
cito le basen aquello. quien mas pudiese le base mas a su cassa porque para ellos
solos se habia mandado poner en la plaça todo aquello - yo yendo este pregon
los Reſſones cada qual a porfia empeco con mucha priessa a recoger de los vestidos
y comida olvidados de su partida con el Regalo y abundancia presente - y carga
dos de todo lo que pudieron llevar se fueron a sus cassas - entonces huainacapac
al General mihi le dio muger Vn a yndia Principal de los Cañares y a los de
mas capitanes y los honro y favoresscio mucho y en Riquescio con dadivas y
mediante estas que quebrantan las penas los sosego y apaciguo y de alli a
delante mostrandoles buen rostro y afabilidad en todo como de antes se que
daron por entonces en tome Bamba sin pensamiento de boluerse al cusco
como lo hauian tratado - Tanto pueden los medios suaves tratados con mode
racion y prudencia que facilitan y acaban las cossas al Parecer de los hombres
y mposibles en todo lo qual se vbo huainacapac como principe sabio y prudente y

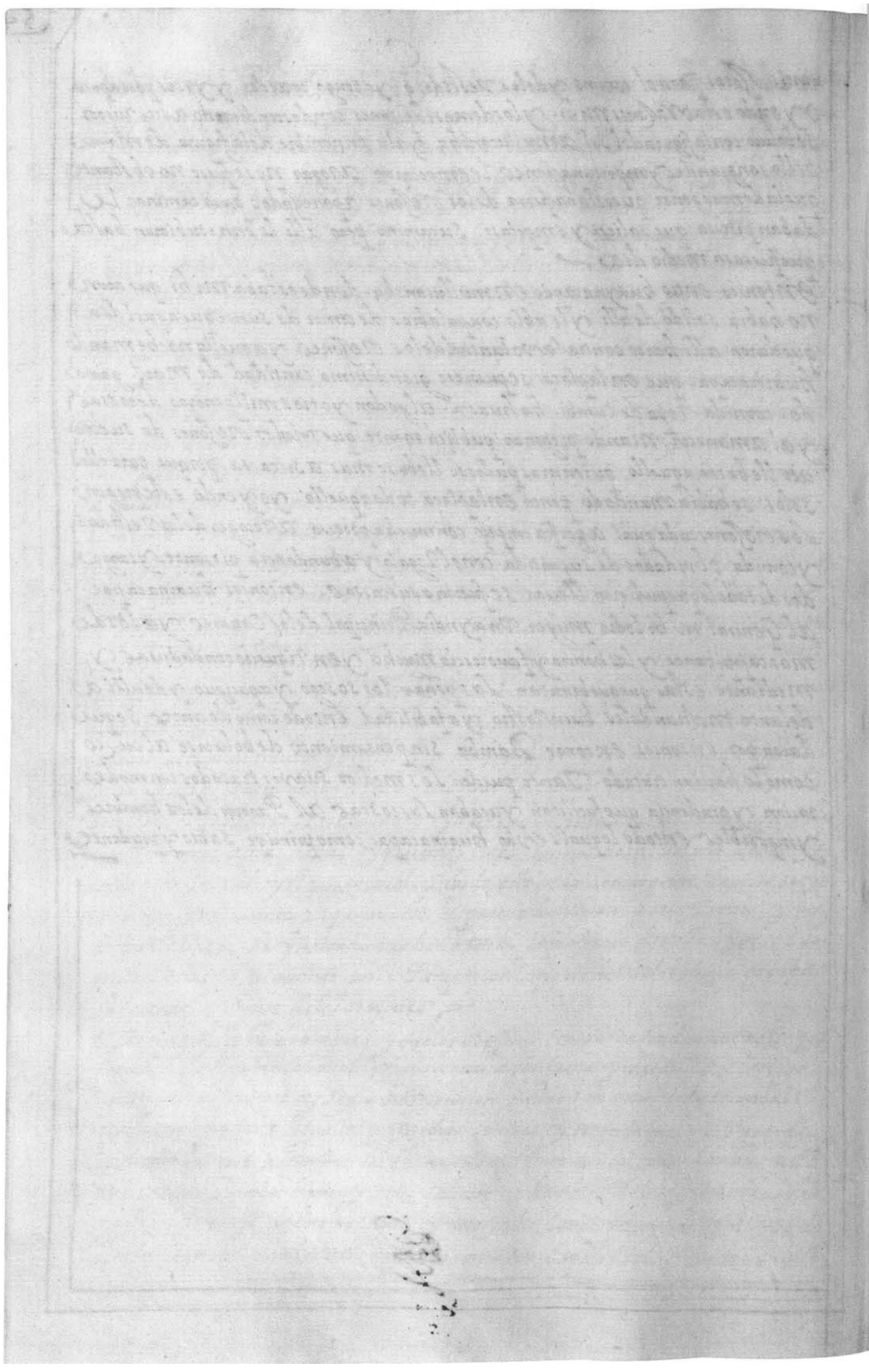

Folio 70v

Cap.o 35. como combatiendo la fortaleça de caranqui Murio auquitoma hermano de huaina capac y despues la tomo el mismo por su persona

Despues de hauer apaciguado el motin y adho las gentes y exercito q hauia mandado venir del collao huainacapac comencaron allegar atome bamba. y hicieron ante el ynga vna muestra hermosa y de ver de que quedo muy contento y con grande satisfacion dellos. en esto llegaron atome bamba nuebas como los cayambis hauian salido de la fortaleza do estaban recogidos contra los que hauia dexado el ynga para guardar los pasos. y habian desbaratado la gente y muerto mucha della de lo qual se enojo mucho huainacapac viendo los daños que causaba su ausencia en sus gentes. para remedio desta rota embio luego con vn exercito lucido a su hermano auquitoma con muchos capitanes y hombres de valor y orden que ansi mismo llebase consigo la guarnicion que estaba en huchalla Pucara. y con toda esta gente procurase de tomar vengança de los daños hechos por los cayambis. y tomase la fortaleça haciendo todo lo que pudiese en los combates.

Salio de Tomebamba con este exercito de todas naciones Auquitoma muy deseoso de mostrarse en esta empresa y siguiendo el orden de huaynacapac llego sobre la fortaleça de caranqui y la sitio por todas partes y dio algunos combates con mucho animo y en ellos de ambas partes murio mucha gente. en el vltimo los aposentos se senialaron sobre las demas naciones y tomaron quatro cercas de la fortaleça a pura fuerça de braços y en la vltima murio peleando como buen capitan auquitoma y murio con el tanta gente de los suyos y de los enemigos que estaban amontonados los cuerpos vnos sobre otros en ynfinito numero. y acabadas las lanças y flechas como se peleaua con mortal rabia vinieron a las manos y en este tpo visto el exercito del ynga sucapitan q. muerto desmayaron algun tanto y se empeçaron con buen horden de guerra a retraer y retirandose primero la gente commun llego a vn rio el qual en aquella sazon comenco a venir crescido por hauer la noche antes llovido mucho. y con el temor q. faltan todos los buenos discursos de la razon se hechauan a gran priessa al agua no reparando en el peligro de la corriente del Rio y de la agua lleuo mucha cantidad de ellos y otros con las heridas quedaron ahogados en las orillas y el rio se torno de color de sangre y ansi la perdida del exercito de huainacapac fue grande assi por la gente que murio en la fortaleça y retirada como por la que se ahogo en el rio y los que pudieron passar el Rio.

hicieron alto dela otra parte y con grandissima diligencia despacharon mensageros a su señor huainacapac haciendole saber todo lo sucedido en el combate de la fortaleca y la muerte de auquitoma su hermano y el mucho numero de soldados que hauian muerto en la fortaleza a manos de los enemigos y en la retirada y en el rio ahogadose y como ellos se quedaban fortaleciendo en vn puesto porque de nueuo no saliesen los cayambis hasta aguardar su mandado de lo que hauian de hazer si aguardarian alli nuebas fuercas o se retirarian del todo

Y dada esta nueua tan triste por huainacapac no ay palabras q signifiquen el sentimiento que hizo especial por la muerte de su hermano auquitoma por el qual hizo llanto general con todo su exercito y ardiendo en deseo de venganca de termino de vna vez hechar el resto y personalmente concluir con aquella conquista asolando la fortaleza de carangui y matando todos los que en ella estaban. y ansi en el restante del exercito y poder q tenia salio de tomebamba repartiendo su gente en esta manera que Mihi fuesse con los oriones del cuzco por vn lado de la fortaleza con todo el secreto pusible. y por el otro lado las naciones de chinchay suyo y pasasen cinco jornadas de la fortaleza adelante haciendo muestras de yr a otras prouincias y con esto desmintiesen las espias que los enemigos entendia tendrian sobre ellos. y que desmentidas las espias cada uno por su parte con la mayor priesteca y diligencia posible se boluiesen sobre la fortaleza que mando y asolando todo quanto delante hallasen sin dar tiempo a los enemigos de fortalecerse en algun puesto porque en esto consistia la victoria — Dada esta orden se quedo huaynacapac con el restante de su exercito que fue grandissimo numero de gente y con el se fue acercando a la fortaleza de carangui personalmente queriendose hallar en el combate y llegado se dio fierissimo con grandes muertes de ambas partes y brava resistencia de los enemigos

Prosiguio en esto algunos dias hasta que pareciendole era ya ocassion que los exercitos que hauian de venir por las espaldas llegasen. y estando abissado dello mando dar a salto a la fortaleca con parte del exercito y estando en la mayor priessa y furia del hizo senal a los suyos se retirasen dando muestras de huir por algun sucesso los quales lo hicieron medio desbaratados y mostrando gran miedo. visto por los cayambis tan subita retirada y que la gente del ynga daua muestras de huir y ignorantes del dano que se les aparessaba y no preuiniendo el peligro pensando que seria como otras veces comencaron a salir de la fortaleca en confuso tropel en seguimiento de los enemigos

y con grandissima Voceria los Vltrassaban llamandolos de cobardes
y empecaron a Pelear con ellos Matando e hiriendo algunos-pero
estando en esto descuidados del daño y destruicion que por las espal
das les venia a deshora por lo alto de la fortaleza comencaron a aso
mar los exercitos del ynga que hauian leuado. Allihi y los de chin
chay suyo por el otro lado con buen concierto y orden de guerra los qua
les embistieron luego la fortaleza confiados de hallar en ella poca re
sistencia como en efecto no la vbo por estar los mas y mexores soldados de
los cayambis trabados en la Pelea fuera de la Fortaleza con la gente del
ynga y assi les fue facilissima la entrada en ella y en subiendo comenca
ron a poner fuego a las casas y ranchos de los cayambis y a matar y herir
en los que dentro de la fortaleza estaban que viendo tal casso se esfuer
caban a defenderse aunque en vano.

Desque los cayambis al Ruido y voceria entendieron lo q Passaba
y boluiendo las cabeças vieron la fortaleza tomada y el fuego y llamas
por lo alto della y sus casas abrassandose empecaron a desmayar y afal
talles el animo como ordinario sucede en casos no esperados. y queriendo
Voluerse a entrar en la fortaleca cargaron los del ynga sobre ellos y an
si no hallaron otro Remedio mas combiniente por entonces que re
tirarse hacia vna gran laguna que cerca estaba pensando entretenerse
en las cienegas della hasta que fuesse la noche y con la escuridad es
caparse y assi se fueron entrando por vnos Juncales q hauia en la
guna a un lado della- Pero huaynacapac con gran presteza los fue siguie
endo y Porque no se les escapase ninguno hizo cercar toda la laguna y en
trar en ella los mexores soldados que tenia y alli se hizo vna cruel matan
za en los cayambis y fue tanta la sangre q se derramo que el agua se tor
no colorada y desde entonces le quedo a la laguna por nombre Laya huay
cocha que quiere decir Laguna de Sangre-hauia en medio de la laguna
muchos sauces muy grandes y en ellos se subieron muchos cayambis
Pensando escaparse. pero al fin fueron muertos y presos de la gente de
huainacapac. y entre ellos fue de vocado a pedradas- A canto vn cacique
muy Principal de los cayambis- y a la noche- Pinto. otro cacique- con la
confussion que hauia y a rebuelta se escapo con mill yndios.

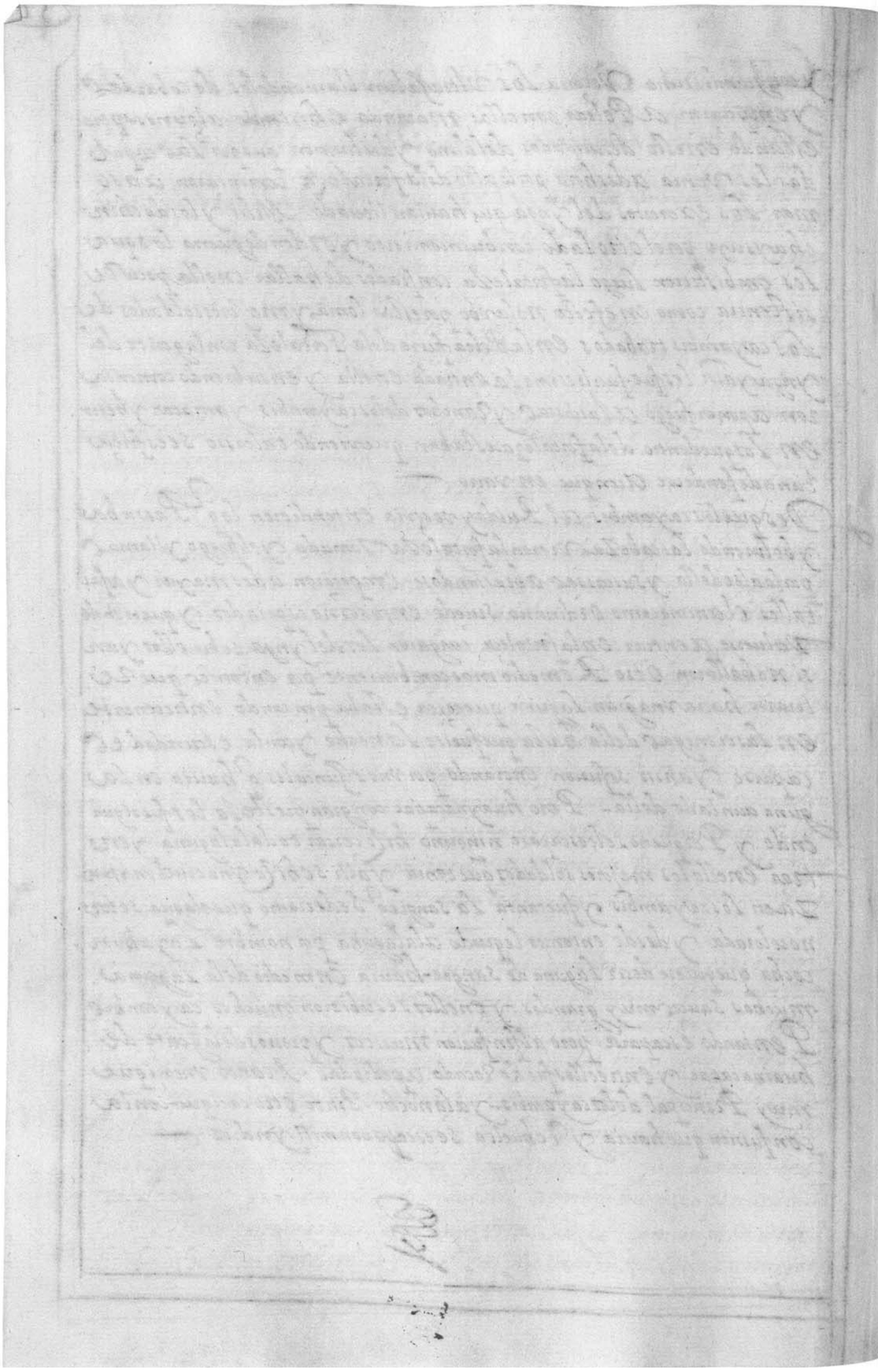

Folio 72v

Quire 7 sewn between folios 72 and 73

Capº 36- como huaina capac prendio a pinto cacique cayambi y embio vn capitan contra los chiriguanaes

Mucho sintio huaynacapac que se le vbiesse ydo de las manos Pinto el cacique delos cayambis porque tenia fama de muy valeroso y de grandissimo animo y braueza y pareciendole que no estaba concebida la guerra hasta que lo vbiese a las manos embio detras del vna capitania de gente esforçada para que en todas las maneras lo prendiesen a el y a los suyos- esta gente le fue dando alcance hasta que viendose perseguido se metio en vna montaña espesa- desde donde dio mucho trabaxo a la gente del ynga porque no teniendo lugar señalado se andaba de vna parte a otra haciendo grandes daños en los pueblos conquistados matando y robando a los que en ellos estauan. y destruyendoles las sementeras hasta q̃ huainacapac quiso yr en persona con parte de su exercito a seguille y llegando donde estaua mando atajar todos los passos por donde se podia huir al monte de suerte q̃ no pudo escaparse ni salir y faltandole el mantenimiento forçado de la hambre se vbo de entregar con los suyos en poder de huainacapac

Este Pinto fue muy valiente y de gran corage y animo tanto q̃ despues de preso estando en poder del ynga por regalos y caricias que le hacia jamas le vieron el rostro alegre y contento y ansi de rabia y tristeza vino a morir. y muerto mando huainacapac que le desollasen y del cuero hiciesen vn atambor para hacer en el cuzco el taqui del sol y ansi lo embio al cuzco

Concluido todo lo dho mando huainacapac escoger de todos los prissioneros los mas principales y los mas bien ataviados y señalados entre los demas por su horden de todas hedades ansi hombres como mugeres para embiallos al cuzco y que los guardasen para metellos en el triumpho con que pensaba entrar segun su vsança antigua

Visto este mandato por la gente popular vencida y q̃ yban entresacando la mas galanada y lustrosa della entendieron que esto se hacia para matarlos y que porque no se rebelasen escogian los mas principales- y como pudieron se rehicieron de algunas armas y sacaron otras que tenian escondidas. y tornaron a querer dar muestras de nueua guerra y defender sus personas. Visto esto por huainacapac con grandissima yra y enojo los mando rodear de su exercito y hacellos pedaços y entre ellos a muchos de los q̃ tenian escogidos para el triumpho y ansi perdieron la vida los que no murieran si supieran conocer la yntencion de huainacapac que era reseruallos y ponerlos por mitimas en otras tierras conforme su costumbre guardada antiguamente.

Para q no se rebelasen y con esto se conc luyo la conquista de los cayambis que tanto
tpo duro y dio tanto · en que entender al ynga y le costo tantas muertes de los suyos
y de hermanos y Parientes y otros principales Cappitanes —
Y acabada se Voluio huainacapac a Tomebamba acompañado de su exer
cito dexando Primero guarnicion de muy buenos soldados en la fortaleça ansi
Para la seguridad de la Tierra como para que los enemigos que andaban por
otras prouincias huidos no boluiesen a rebelarse de nueuo y alborotasen la
Tierra que quedaua quieta y Pacifica —
llegando huaina Capac a Tomebamba Vinieron Nueuas del cuzco como los chiri
guanaes hauian salido en mucho numero de sus Tierras y entrado en las del
ynga haciendo daños y destrozos increybles Matando la gente que estaua
de guarnicion en la fortaleza de Vsco turo - y otra gran multitud de la gente de la
Tierra y con esta destruicion No hauian parado hasta chuquiçaca que es la
Tierra adentro - Desto Recibio grandissimo enoso huainacapac y propuso Ven
garse dello y Mando luego se apartassase vn capitan famoso y que tenia no
ticia de aquella Tierra y gente llamado - Yasca - para que en el cuzco hiçi
se gente y soldados Nuebos - y con el mayor exercito que le fuesse posible
Partiesse a aquellas Fronteras donde Pusiesse todo el Recaudo ne
cessario en las poblaciones que se hauian de samparado por miedo de los
enemigos y por muerte de los soldados que el hauia dexado y los
naturales dellas y Reprimiesse las ynsolencias de los chinguanaes
de suerte q otra vez no se atreuiesen a salir de sus terminos —
Y asca - el capp. dho partio luego con gran priesteza para el cuzco y
por mandado de huainacapac llevo consigo las huacas. Catiquilla -
huaca de cassa marca con la gente que estaba en la guarda de aquella
Prouincia · y de la de huamachuco . y la huaca cuychaculla - de los
cha chapoyas con la gente dellos - y la huaca Tumayrica · y chinchay
cocha con la gente - tartima · y atabillos y ansi Vinieron Juntos ca
minando hasta el cuzco donde los Gouernadores del - a Pochila quita
y auqui toppa ynga los Recibieron muy bien · y luego mandaron aper
cebir todo lo necessario Para la jornada ansi de soldados del cuzco como
de otras partes y de comidas yoxotas y armas · Y saliendo Yasca del
cuzco entro en el collao donde hizo apercebir gran numero de gen
te de aquella Prouincia que lleuo consigo y llegado a los chiriguanaes
empeco la guerra y aunque fue trabassosa y difficil se supo dar tal
mana que los vencio en algunos Recuentros y los hostigo de mane
ra que se huyeron de · Retirar a sus Tierras y montañas dellos.
Donde viuen de hordinario y dexaron las Poblaciones que tenian ·

Ocupadas del ynga-en esta guerra Prendio el capp.an Vasca algunos 74
chiriguanaes a los quales despues embio aquito a que los viesse
huainacapac que nunca los hauia visto. y hauiendo reparado
las tierras destruidas y Pobladolas y fortificado los puestos necessa
rios para prevenir lo que podia suceder en su ausencia y dexando
guarniciones en los fuertes como antes solia hauer se boluio con
el Resto del exercito al cusco con grande alegria de hauer con
cluido aquella jornada dichosamente de que se hauian recelado
mucho por ser la gente tan valiente y animosa y robusta como es
notorio en este Reyno y llegado al cusco conforme la orden que
tenia de huainacapac dio liçª a toda la gente de las prouincias
q.e hauian venido con el a la jornada Para q.e se boluiesen a sus
Tierras Naturales y ellos lo hicieron con mucha voluntad
Porque estaban cansados de los largos caminos y Peligrosas gue
rras en q.e hauian andado y se leuaron sus huacas q.e hauian
traido como esta Dho

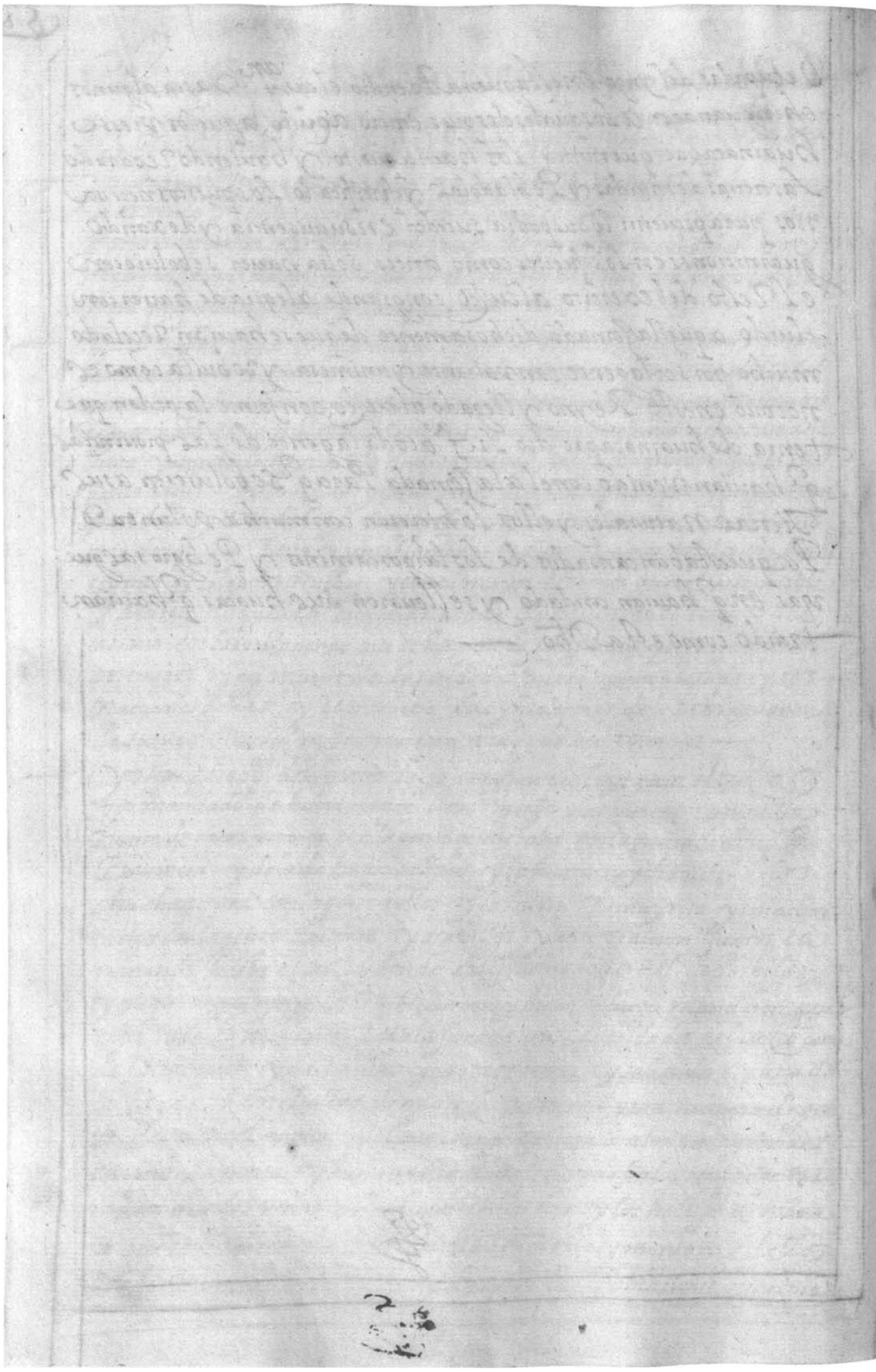

Capº 37. como prosiguiendo huaina capac en su conquista se vio en gran peligro y de su muerte

Despues q huainaca Pac vbo despachado a la guerra con los chinchuanaes al capitan yasca como se a dho. y el quedo en tombamba a poner en horden y concierto toda la tierra de alla abaxo. y prosiguiendo en su conquista llego hasta ancasmayo que es el vltimo Remate y mojon de su señorio y Reynos y alli pondexar en los tiempos venideros mayor ostentacion y muestras de su poder y grandeza a mojono toda la tierra poniendo en algunas partes estacas de oro fino- a ymitacion de Alexandro Magno quando a peticion de los suyos en la yndia leuanto tropheos para señalar el fin de su conquista y espantar a los siglos futuros y concluido huainacapac con esto se volvio con su exercito el rio abaxo hacia la mar buscando nuevas gentes y naciones que meter debaxo de su Dominio. y entonces sugeto cunua. yminan y gente de la Puna y viniendo caminando huainacapac con su exercito Por grandissimos arenales y hauiendo subido la costa arriba de la mar falttissimo de agua y de mantenimientos. y por esto estando sus gentes fatigadas y tristes teniendo a sentado su R. vna mañana al albor ear se allo cercado todo el Real de vna infinidad de gente sin saber q nacion era o de que provincia y el exercito y soldados del ynga como yban trabajados y aun desganados del camino y descuidados de tan subito casso y peligro. viendose Rodeados de los enemigos comencaron con harto temor y Recelo de perderse todos a retirarse y en dose juntando hacia el lugar donde estaua huainacapac en sus andas admirado de lo que via no pudiendo y maginar quien fuessen los que en tal aprieto le ponian

La gente Bulgar y de Poco animo viendo esto estubo determinada de salvarse huyendo como pudiesse o la suerte leguiase Porque no les parecia tener Remedio en aquel Trance q delante de los ojos se les mostraua- Pero a esta sazon dicen los yndios que vn moco ynga vestido con vna camiseta negra se llego a huainacapac y le Dixo señor no temas que estas son las gentes que de tan lexas Tierras venimos a buscar para sujetallos manda que todos Pongamos mos hatos en tierra y apercibidos con nras armas con grandissimo animo salgamos a la batalla mostrando no tener miedo dellos que sin duda los Venceremos y mataremos gozando de los despojos y de sus haciendas. dhas estas palabras. Por el moco ynga los capitanes Illihi y Chalcomaita y otros que se junto. a lynga estauan para proueer lo que

conuiniesse en aquel Peligro todos a vna voz approuaron el parecer y consejo deaquel mozo diciendo queno hauia que detenerse sino salir luego a la batalla con animo y brabeça y ansi el inga les Dixo quelo hiciessen y poniendo sus hatos dequeestauan y acargados en el suelo se armaron de sus armas acostumbradas y con nueuo brio y valor quetomaron con vna platica queles hizo huainacapac salieron hacia los enemigos bien ordenados y mas conforme a lio q. quelesdio huainacapac quetodo loque cada vno pudiesse hauer del despoxo fuesse para el. y ansi arremetieron con brauo ympetu y osadia contra los enemigos y lesdieron tal priessa q. enpoco espacio los hicieron retirar de su Real y viendo quela retirada la hacian con mucha turbacion y sin orden ninguna de guerra se alentaron a seguirla victoria con mas denuedo y brabeza y empecaron a hazer en ellos vna Matança incieyble hasta queno pudiendo sufrir la furia dela g.te de huainacapac empecaron a huir hacia su Pueblo queno estaba lexos desbaratados y medrosos y los soldados del ynga sobre ellos sindalles lugar ni tiempo de reparar se. y ansi todos juntos y rebueltos entraron en el Pueblo donde aquella Nacion habitaua que era junto a la mar. y alli los mataron a quantos se defendieron sin perdonar a ninguno sino fueron los q.e se escaparon huyendo y los quevyendose perdidos vindieron las armas y se dieron a mi sentencia de los vencedores.

Hallaronse en este Pueblo ynnumerables riquezas en el despoxo y saco que hicieron que fue riquissima de muy grandes y finas esmeraldas nunca hasta entonce vistas del ynga. Preciosas turquesas. y grande abundancia de mulli que es hecho de conchas de mar y era tenido en mucho precio y estima de aquella gente y en mas que el oro. hallose en el despoxo numero de llautos. y oregeras del cuzco y Ropa de cumbi muy fina. que segun los señores de aquella tierra. Dixieron. a huainacapac les hauia dado. Topa ynga yupanqui quando por alli passo en sus conquistas. y alegres y victoriosos los soldados del ynga hicieron grandes regocijos. viendose libres de tan evidente peligro. y ricos despoxos de sus enemigos lo que nunca Pensaron aquel dia por la mañana.

Acabado este sucesso huainacapac como quien era de animo R.l y magnanimo Noquiso queaquel mozo ynga questando en tal turbacion y aprieto le hauia animado y dho queaquella gente era la que venian a buscar de sus tierras y quediessen en ellos y alcançarian victoria. quedase sin el premio y galardon que merescia el consejo tanprouechoso para q.e los demas se animasen en tales trances. y aunq.e se hicieron esquisitas diligencias buscandole en todas las capitanias de los yngas y oficiales del cuzco y en las demas.

del exercito No fue possible hallarlo ni xamas hallaron y parecio, ni se supo del por lo qual todos los cappitanes y consejeros de huaynacapac Dixeron a una voz que no podia ser otro que Mensajero del huayna cauri su huaca principal y tenida en mas Veneracion en commun y que ansi a el se le havian de dar las gracias del Vencimiento y de tan poderosa Victoria como lo hicieron.

Estando en esto huaynacapac le llegaron embaxadores de Parte del señor de la Isla de la Puna - y le truxeron presentes de Mucha estimacion y valor como fue de esmeraldas finas - de Mulli y ropa de algodon muy rica y delgada - y le dixeron que su señor le suppli caua humillmente le Recibiese por suyo y aquel don y presente y de la sugecion de la Isla como de cosa propia que era y que fuese a la Isla a vella y lo que en ella havia - Y Visto por huaynacapac que tan liberalmente se le offrescia aquel señor acordo de hacer lo que le pedia y Recividos los presentes y a viendo tratado los Mensageros con grande humanidad y cortesia los despidio em biando con ellos el Retorno de otras dadivas para su señor ansi de oro como de Plata ropa de cumbi del cuzco y otras cossas preciosas

Despues de hecho esto partio huaynacapac con dos mill soldados escogidos dexando dexando la demas gente de su exercito alli y llegado a la Isla le hizo vn solenissimo Recibimiento el señor della y con muestras de gran contento se olgo alli admirado de ver la fertilidad y deleite de la Tierra - y entonces mando hacer a mano vn camino que fuesse de la Tierra firme alla porque el trecho es poco. Y havi endose alli holgado y Negocixado con sus gentes - salio a huanca vilca do habia dexado el Restante del exercito y alli le llegaron nuevas de gran tristeza y sentimiento como en el cuzco havia pestilencia - y que della eran Muertos - auqui topa ynga su Hermano y apo hilaquita - Sutio y su hermana Mama coca y otra cantidad de Señores de sulinage

Sabido esto por huaynacapac Recibio mucha pena y dolor y ansi para poner en orden algunas cossas de la Tierra como para embiar mensageros al cuzco se partio con todo su exercito a tome Bamba y llegado a quito Vnos Dizen que murio en el de calenturas y otros dizen que havi endo gran pestilencia de viruelas en vn Pueblo llamado Pisco se encerro de vaxo de la tierra en unos edificios por esca parse de la enfermedad pero donde quiera le hallo la muerte que no pudo escaparse della y muerto el murieron ynfinitos millares de la gente commun de viruelas sobre quien dieron

Fue huaynacapac el mas poderoso s. de todos sus passados y que mas estendio su señorio y mas gentes conquisto y el que mas las tubo sugetas y de basso de su obediencia y el mas rico de Plata y oro - que entre ellos hubo Tanto q. por gran deca - quando le nacio Topacusi hualpa su hijo Mando hazer vna cadena de oro de yncreible valor y pesso que muchos yndios No podian alzarla del suelo. Y en memoria de sta tan señalada cadena puso por nombre al hijo huascaringa

quequiere decir Señor y Rey soga- y esta poderosa cadena dicen algunos yndios viejos y antiguos que despues fue hechada quando vinieron los españoles en vna laguna grande que esta en huay pon tres leguas desta ciudad del cuzco- yotros dizen que en la laguna que esta en el camino R.l de Potossi seis leguas de esta ciudad sobre el Pueblo y tambo de Vrios- quando murio este valeroso ynga mataron mas de mill Personas en su enterramiento y obsequias de los suyos mas el habia querido en esta vida y mostrado mas afficion ansi de criados y officiales como de Mugeres como siempre fue costumbre Antigua de los ynga-

Hizo huaina capac en el cuzco insignes y famosos edificios y en otras partes caminos calçadas fuentes y baños en los lares doce leguas del cuzco fue temido y respectado de los suyos como cossa diuina y severo en castigar delictos de hurtos y fuerças y procuro con extrema vigilancia que no se le rebelasen sus Vasallos fue franco y magnanimo con los soldados que se señalaban en las peleas y en su tiempo las acllas que como diximos y diremos eran yndias que se criaban en toda la Tierra escogidas- en vegecieron porque no quiso dar commission a Nadie q.e las repartiesse por hacerlo el personalmente Para premiar y gratificar con ellas los soldados que hauian aventajado se en la conquista y en la toma de las fortalezas por su Orden y Mandamiento hicieron los yndios dos caminos- Vno en la sierra allanando las quebradas y otro en los llanos cuyas reliquias y señales hasta oy se ven que todos son yndicios Manifiestos del gran Poderio Ser.d y Magestad de los yngas Señores destos Reynos. y quan obedecidos y respetados fueron y quan puntualmente se cumplian sus preceptos en todas partes- este ynga huaina capac se atribuye hauer mandado en toda la tierra se ablase la lengua de chinchay suyo que agora commun mente se dize la quichua General o del cuzco por auersido su madre yunga Natural de chincha- aunque lo mas cierto es hauersido su Madre- Mama Ocllo muger de Tupa ynga yupanqui su P.e y este orden de que la lengua de chinchay suyo se ablase general mente hauer sido por tener el vna muger muy querida Natural de chincha-

Lo que en su testamento y vltima voluntad dexo Ordenado en Institucion de heredero de todos sus Reys se dira en el cap.o 39- que agora auemos de hazer mencion- De Rahua ocllo su muger-

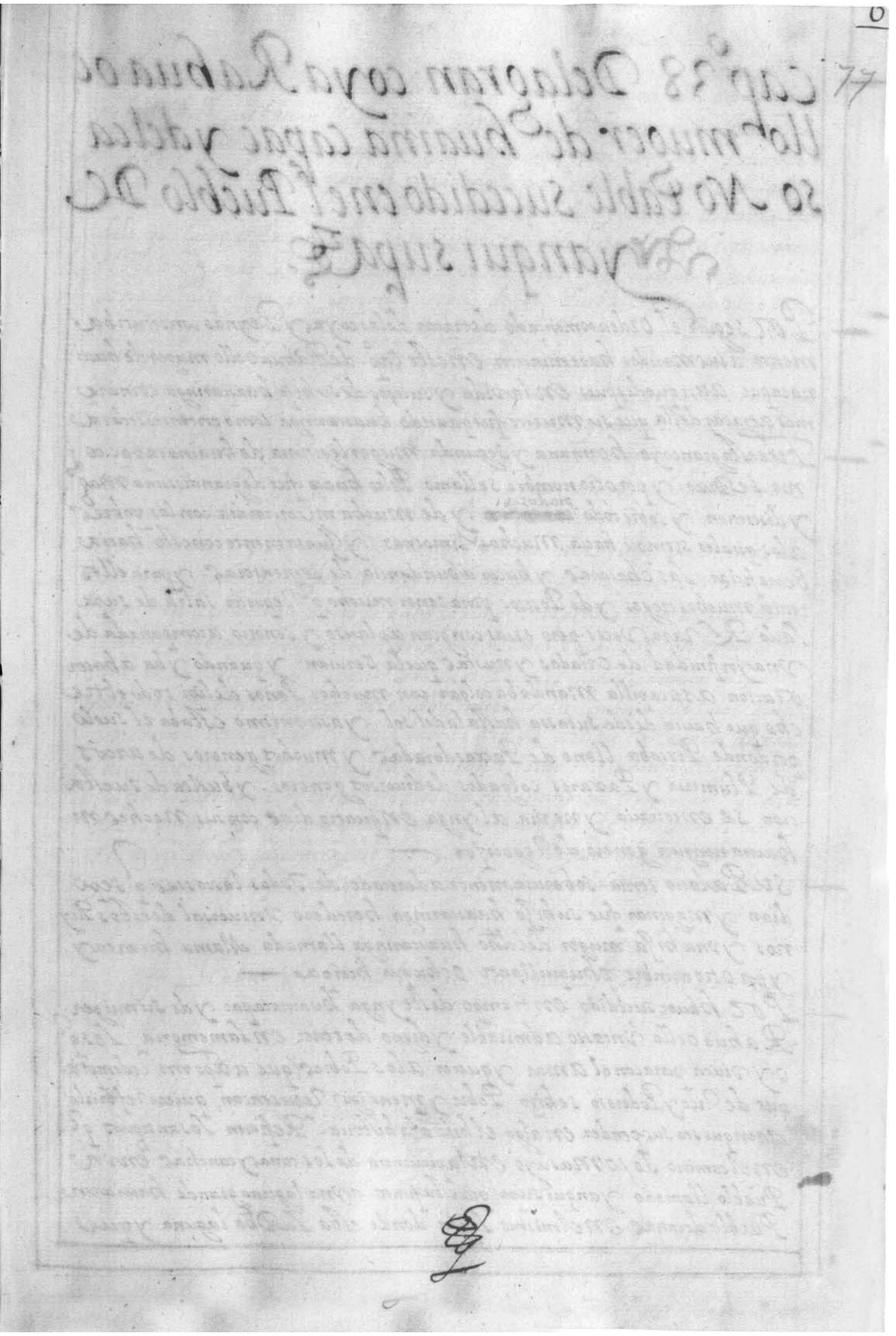

Quire 7-13, GM watermark

Conjoint with folio 68

Folio 77r

Cap° 38 Delagran coya Rahua oc
llo muger de huaina capac y delca
so Notable sucedido en el Pueblo de
yanqui supa.

Por seguir el Orden començado de tratar delas coyas y Reynas consecutiba
mente a sus Maridos hare mincion en este Cap°- de Rahua ocllo muger de huai
nacapac aunque despues en la vida y sucesos de su hijo huascaringa tornare
mos a tratar della que su Muerte fue quando huascaringa como entonces se dira
Fue esta gran coya hermana y Segunda Muger legitima de huainacapac co
mo se Dixo- y por otro nombre se llamo Pilo huaco fue de grandissima Mag
y discrecion y sobre todo piadosa y de Mucha misericordia con los pobres
alos quales siempre hacia Muchas limosnas y Juntamente con esto hacia
beneficiar las chacaras y hacer abundancia de sementeras. y para ellos
tenia muchos troges y de Positos para tener mucho q Repartir salia de supa
lacio Raras Veces pero essas con gran aplauso y senorio acompañada de
Vna infinidad de Criados y ñustas que la seruian. y quando y ba a hacer
Nacion a su capilla Mandaba colgar con muchos Panos de lipi todo el tre
cho que hauia desde su casa hasta la del sol. y assi mismo estaba el suelo
por donde Pissaba lleno de Paxas doradas y muchos generos de arcos
de Plumeria y Paxaros colgados de diuersos generos - y buelta de sues ta
cion se encerraua y noviaba al yngа en quatro dias con sus Noches ni
hauia ningun genero de Negocios

Su Palacio tenia soberuia mente aderecado de Todas las cossas q se po
dian y maginar fue su hijo huascaringa heredero Vniuersal de estos Rey
nos y vna hija muger del dho huascaringa llamada Mama huarca y
y por otro nombre chuquillanto o chuqui huipa.

Por hauer sucedido en tiempo deste ynga huainacapac y de su muger
Rahua ocllo Vn casso admirable y digno de tener en la memoria los q
oy y viuen para con el amar y querer a los Pobres (que a Xpo mo Redempto
que de Rico y Poderoso se hizo Pobre y mendigo) Representan, quiero referirlo
aunque sea suspender en algo el hilo de la historia- Refieren los antiguos q
en el camino de los Masuyo en la prouincia de los canas y canchas en vn
Pueblo llamado yanqui supa que esta junto a vna laguna grande hauia vn
Pueblo de canas en el mismo Lugar donde esta la Dha laguna y que

estando los yndios Naturales del muy alegres y regocijados enuna fiesta
y borachera que hacian llego aellos vn hombre Pobremente vestido y con
grandes muestras de Necessidad y miseria les pidio limosna - y ellos visto
al Pobre en lugar de socorrerle y dalle de comer oluidados delo que la ley y
Natural enseña le deshecharon haciendo Burla y escarnio del mandan
dole que luego al momento se saliesse del Pueblo porque sino le matarian.
el Pobre oyendo Palabras tandunas y desabridas y el rigor tan yn humano
con que le despedian - al ynstante se salio del dho Pueblo. y luego vino sobre
el el rigor de la diuina Justicia que se anego todo el sin escapar Persona viua
de todos los Moradores y dello dicen Procede la laguna que esta alli Mani
festando la malicia de los moradores y Naturales del y voceando con silen
cio mudo y dando a entender la Justicia de Dios y amonestando a todos
los que la bieren y del sucesso Tubieren noticia y memoria aque con en
trañas llenas de Piedad socorramos a los Pobres dandoles de comer y cu
briendo sus desnudez Para que ansi el Misericordioso Dios socorra mas
Necessidades y libre de los enemigos que nos Persiguen - Dizen mas los
yndios antiguos que abia setenta años quando los espanoles Nueuam.
Vinieron de esta tierra Salio de la dha laguna vna piedra larga de hasta diez
Palmos labrada en quadro en la qual estaua esculpido vn hombre ves
tido muy pobremente y por los lados dos Pescados que le rodeauan al qual
hombre tienen estos yndios por el pobre que pedia la limosna a los del Pueblo
anegado - sea alabado y glorificado el Summo artifice y Criador de todas
las cossas Visibles e ynuisibles que ansi como con summa diligencia y
Justicia Premia a los buenos y a los que en su nombre en amparan y reciben
a los buenos y a los que pobres ansi tiene cuidado de ensennos con
Manifiestos y euidentes castigos quanto se desagrada de los que desechan
y escarnecen a los que en su nombre Piden ser socorridos y amparados.

Su Retrato Al Viuo es el que se Vee En La figura Siguiente

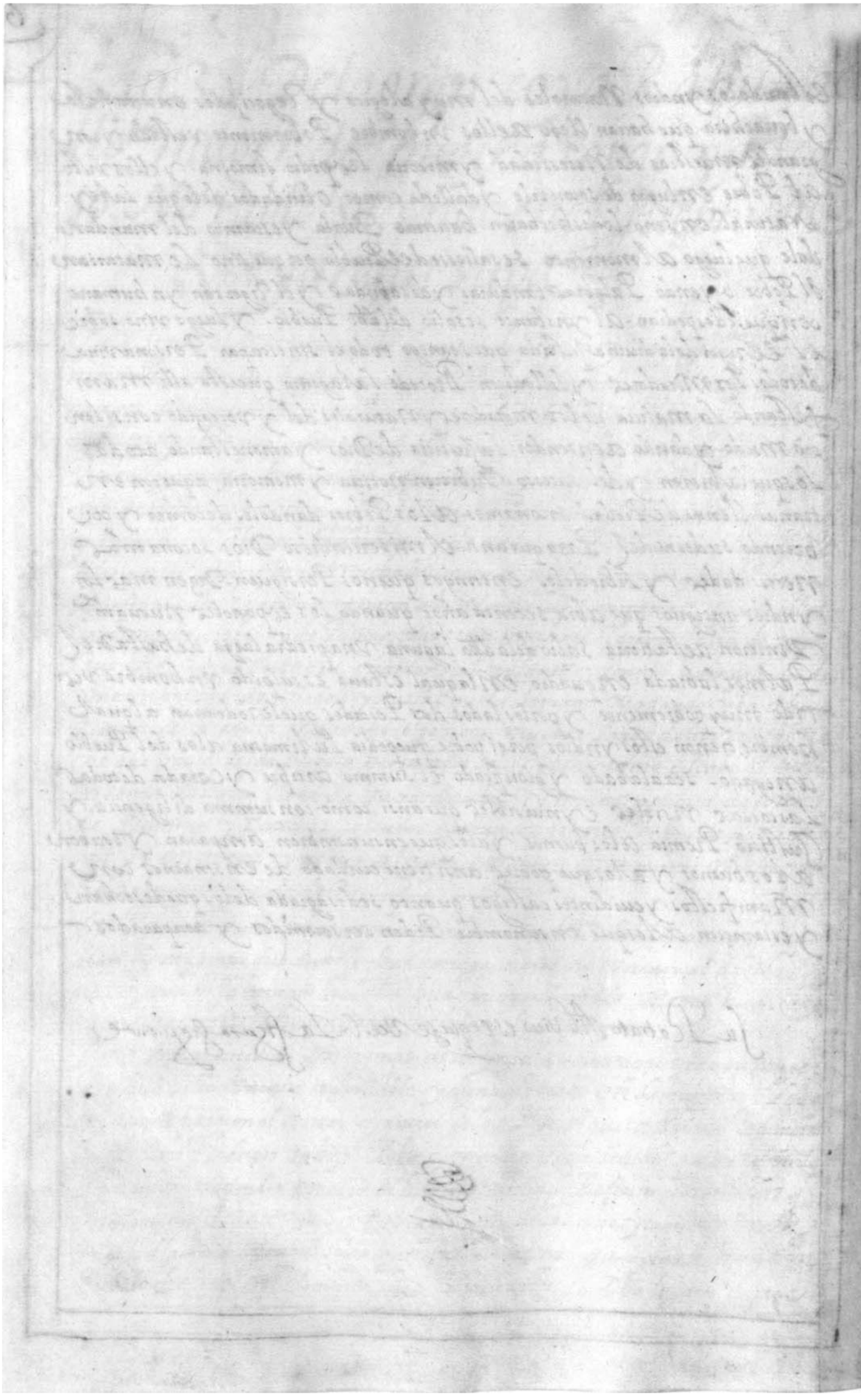

Folio 78v

Quire 7 Added singleton, AM-type paper Transferred from Galvin Murúa Folio 79r

capitulo. 25. de la Reyna, y señora, mama, ocllo, mug. de topa ynga. 10. R.

Era esta Reyna. y señora Mama, ocllo Iuepor otronombre. sellamaua Huaco Muger De el famosso topa ynga. y madre del. baleroso yguaina capac, y natural de Hinchaa Hija De mama, anauarque cola Iqual. Era, Ingenan manera. Hermossa y discreta y querida delos suyos. Hizo su mando topayngayupanqui, Vntemplo grandissimo, como elqueatras Está dho En la fortaleza Desta ciudad con, muchas puertas. y Vna Entrada, Del qual yban por devnayo, delatierra, altemplo y casa decuzi canchha, y Era por Vnapuerta Hechsa, como Voca, deserpientes y pintada diabolicamente, Tanto que asombraua, alos que Sobeyan, y entrauan por ella Laqualpuerta se Entiende, alo que dizen, algunos Destos yndios Viejos q. Está, En Vna cueba, quta Cpresente, Llaman. Hinguano, q[ue] dexe dejasosa dondesperden, Todos Estos Templos. Henían casas porsi Conto do Sexuyo.. uio y adiuinos y Hechizeros. A Laxte. Ala Dapuerta del patio que Ellos llaman canchha, auia Vnas salagran de Consus aposentos al dexu dor altos y Bajos. los quales Estauan. llenos dearmas. Porquelas fortalezas y fuerças decaca pueblo Eran los templos. y por Esso t Henían, En ellos. lamunición. yalmasen. Residio En mucho tiempo Esta seño xa yoia, Y neste dho. asiento Iuando sumo xio topayngafue, alaguerra. Residian. assimismo. conestagran señora, Cincomill yndios Yyndias y todos dormían dentro, yo mían asucosta. que Era xxiquisima. t Henía muchos pueblos. Para su fabrica. y Reparo fuera del templo, y En frente delapuerta principal. Estaua, Vn osario, decauesas de yndios Principales. con mucha, orden, adonde dizen Auia ciento, y ginquenta mill, coueças En las sugas y Grados sin las delas torres. Iuno sepudieron contar. dezian Iue desde lacreacion del mundo, Hasta Este tiempo Auia npasado, quatro soles. sin Este que agora los. alumbra, dizen. Iue el primer sol se perdio, poragua. El segundo, cayendo Cielo sobre latierra y q[ue] Entonces Mato, alos x[pian]os. que auia y queson de Ellos. que nuestros Espanoles an Hallado, cauando minas. y sepulturas porcuya ocasion dia y proporcion parece q auer sido Aquellos. Ombres De Veintepalmos En acto, El sobtercero quiere dezir que falto Por fuego, El quarto que por ayre De Este quinto sol tenían gran cuenta. y pintada. y señalada, En el dicho templo, de cuzi canchha y puesto En sus quipus, Hasta El año de mill y quinientos. y ginquenta y quatro Dizen q[ue] En los tiempos. pasados no Hazian sacrificio al sol. mas Esto ia de Jo muchos tiempos. q[ue] fueron guaynocapac. ausitopa. auezutezuma y Vna Hija llamada. Raba, ocllo y por otro nombre. Pillicoaco, Coya. =

Ora descubrimos los Templos de Guzco

Folio 79v

Tipped to (but formerly entirely covered by) recto of folio 79bis

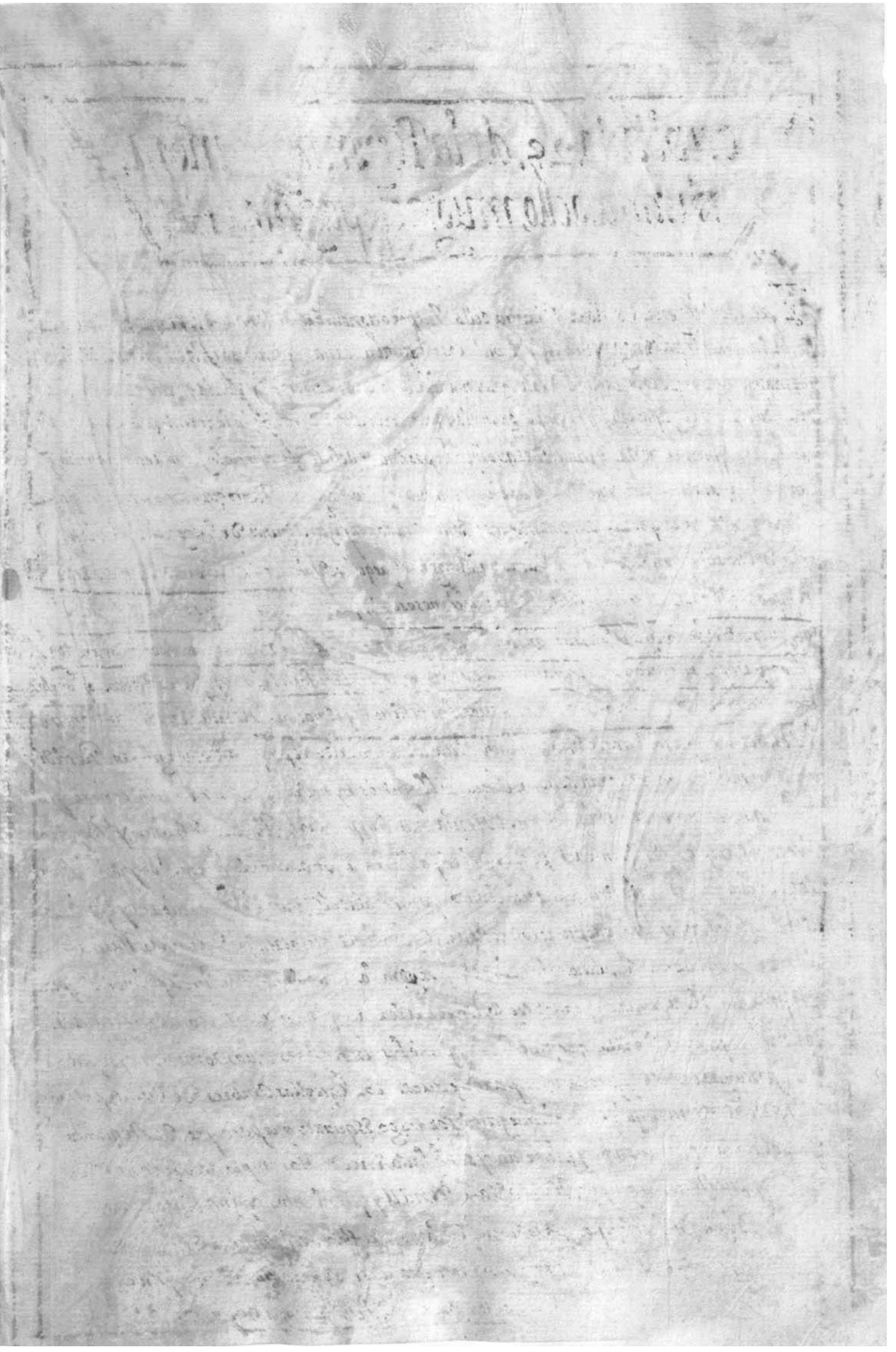

Quire 7 Added singleton, AA-type paper

Tipped to (but formerly pasted over) folio 79v

Folio 79bisr

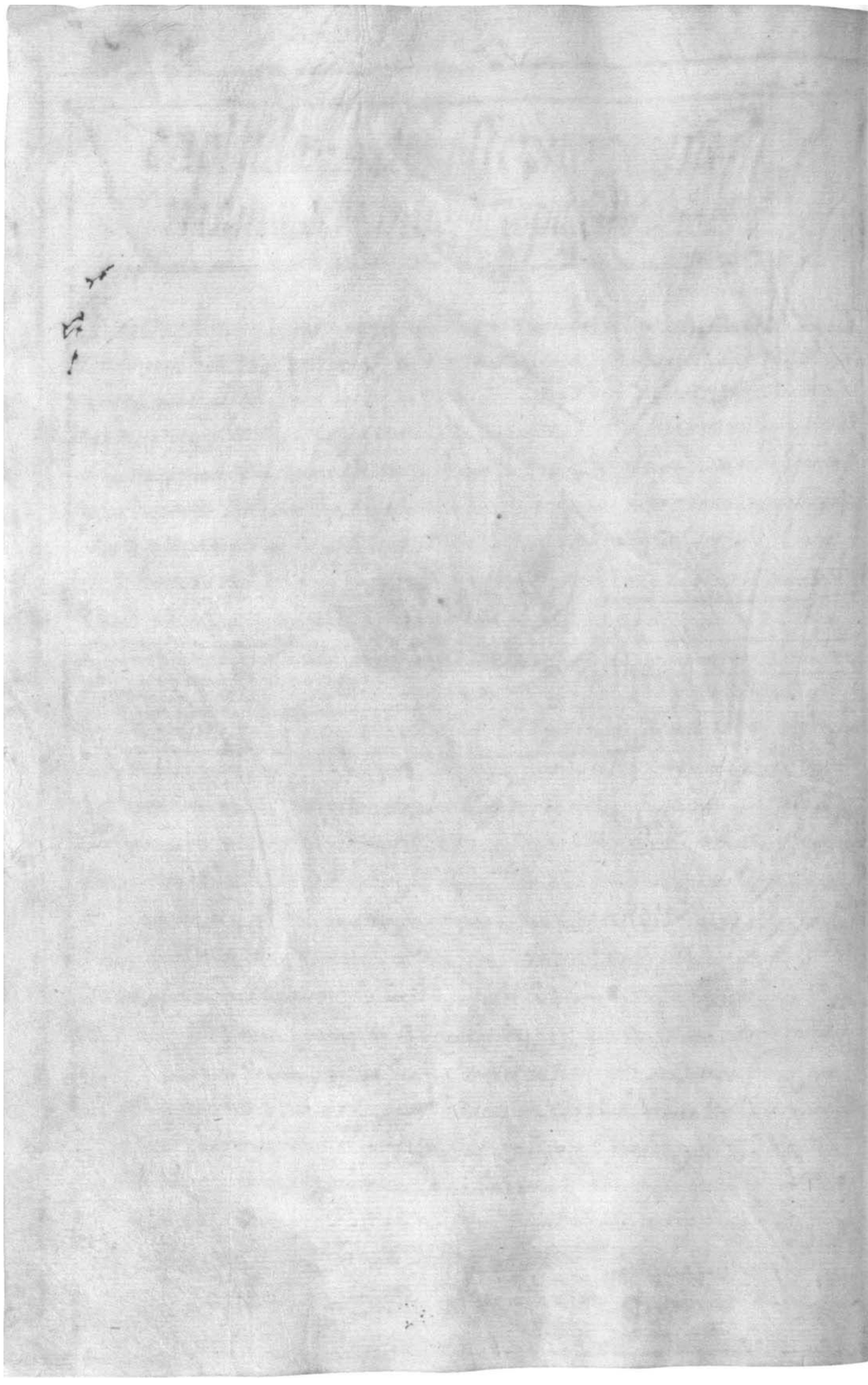

Folio 79bisv

Tipped to folio 80r

Capº 39 deloque ordeno huaynaca pdc ensutestamento y decomo alça ron por ynga atupa cusi hualpa y. Por otronombre huascar ynga

Despuesdeaquella famossa Monarquia quefue enelmundo laprimera delos asirios. ninguna abauido mas illº temible y temerosa. niquepor mayores siglos ayaduradoquela delos Romanos yessa ladiuission laaca bo y consumio. y Roma quetantas naciones y Reinos y cuidades Tubo debaxo de su mano fue hollada sugetada y saqueada detodas las que ella hauia pasttado y enfin noayninguna cossaqueyn ser yconsistencia Permanesca mucho tpō sinqueel tpō o los accidentes yocasiones del ladisminuyan y menoscaben - La Monarchia yndiana hauia subido enestos Reynos desde Manco capac primerfundador della contanta Priessa yceleridad quenō hauiaprouincia enel quealgusto de su Monarcha noestubiesse sugeta y en riqueza yextennion de senorio Nocreo yo quela Romana sele auentassase todoesteympenio y Reyno todo este Poder y magestad todas las Riquezas y mandos declinaron. yfenecieron por la diuission. Verificandose clara mente esdho del Saluador quetodo Reyno y senorio diuisso seria asolado y susciudades y cassas destruidas y allanadas por la tierra. como laesperiencia nos lo Muestra y ensena en la Monarchia pres de q Vamos ablando queladiuission discordia y guerras ciuiles de huascaringa senordeestos Reynos - y de atahualpa Su hermano fueron causa principal y vnica quedesugenciacion y linage saliesse esta Monarchia y ellos muriesen miserablemente - y Passase ala sugecion dela Monarchia hispanica - debaxo decuyo Dominio esta alpresente y viuiesen los naturales della conotros senores diferentes. nueuas Leyes. distintas costumbres Diuersos ritos yceremonias. aunquetodo aresultado en mayor bien de tantas y tan innumerables Almas como por medio desta nueua monarchia y senorio se saluan que secondenaran estando en laobediencia y sugecion de susantiguos senores

Estando huainacapac enel termo dela enfermedad que Diximos dequemurio nombro Por sucesor aun hijo suyo quequeria mucho llamado ninan cuyuchi y leteniaconsigo elqual estaba ansimismo Tocado delmal de su Padre y pocadespues murio. de manera quela sucession del Reyno passo a Tupa cusi hualpa Por otronombre huascaringa hijo legitimo de huainacapac hauido en segunda Muger legitima Rahua ocllo

Quando murio huainacapac dexo ordenado asus Testamentarios.

que eran Colla Topa Yatunqui Yadcayqui Yaparimaca. Y assi Topa Yupanqui huachac Inca Topa Yupanqui. Todo lo que se hauia de hazer despues de hauer fallecido. Porque Mihi. el Cappitan de los Escones y era muerto. Para que mejor pusiessen en efecto su voluntad les dio una haca laaga a manera de bordon Poniendo señalares de colores en ella les compuso el equipaje y todo la traça como hauian de entrar Triumphando con su cuerpo en el cuzco y de todo lo que habian de traer de Tomebamba y del Gouierno que en todas las prouincias conquistadas hauia de quedar Guarniciones y guardas y con esto murio

Muerto huainacapac sus parientes y Capitanes embalsamaron su cuerpo y con todo el Silencio del mundo sin hacer llantos ni muestras de dolor ninguno Porque los naturales dela Tierra no lo sintiessen y se alçasen lo truxeron a Tomebamba con el mismo recato hasta dar Orden en el Gouierno de aquellas Prouincias en las quales dexaron puestos Gouernadores y guarnicion de soldados. y en Tomebamba por principal y Superior a todos. aquihual topa natural del cuzco. Salieron de Tomebamba y pusieron por Obra su camino trayendo consigo la figura del sol. y las demas huacas que hauian traido del cuzco quando vinieron a la jornada. y assi mismo Todas las naciones que en la guerra hauian andado Truxeron las suyas que tenian consigo y los Señores principales cautibos y de mas gente. Commun cautiba que de todas las prouincias conquistadas hauian señalado Para el triumpho que en el cuzco se hauia de hazer. y todos los despojos assi de riquezas de oro y Plata. esmeraldas mulli. vestidos ropas y armas. dexando en tomebamba en la casa de mullucancha toda la riqueza que en ella estaba que le pertenecia y hauia puesto en ella huainacapac quando hizo aquellos famosos Edificios.

Vinieron acompañando el cuerpo de huainacapac al cuzco los mas principales Señores. y curacas de toda aquella tierra Por muestra de mayor Magestad y grandeza y de sus hijos solo se quedo en Tomebamba. Atao hualpa que no quiso boluer al cuzco. y la partida hizo vn largo y fundado Razonamiento a los capitanes y Señores que truyan el cuerpo de su Padre que les causo grandissima Lastima y Sentimiento. y concluyo diciendo que el queria y era su vltima voluntad morir y acabar la vida donde su P. huainacapac hauia muerto. Nunca se entendio q. esta quedada de Atao hualpa fuesse con mal animo de rebelarse contra su hermano huascaringa pues no dio muestras della en hecho ni en obras hasta q. los reboluedores y su hermano le incitaron a ello. al menos si su quedada fue con siniestra Relacion no se ymagino fue hombre valeroso y de grande animo y esforçado y conseso y prudente en conocer las occassiones. y sobre todo liberal y franco con los suyos que fue occassion de llegar al Señorio y grandeza que llego si la Ventura hasta alli fauorable no se cansara como heremos.

Luego que huainacapac murio en quito despacharon los Principales capitanes al cuzco con gran priessa mensageros haciendo saber la muerte de su Señor y la de ninan cuyuchi. a Topa cusi hualpa Por otro nombre huascaringa

como esta Dho Las quales nuebas sabidas en el cuzco Todo se combirtio en tris-
teza y pena en lugar del contento y Regocijo que esperaban con la Venida y triun
pho de huainacapac· y se empeco a hacer llanto en aquella ciudad con las solenida-
des que lo acostumbraban a haser Por los yngas Reyes y señores suyos· y lomis-
mo con publico Mandato se Pregono por todo el Reyno en todos Los lugares y pro
uincias del Por el qual como luego la fama dela muerte de huaynacapac y se hizo
el llanto y lutos por el· que era temido y Respetado de Todos

Allaron en el cuzco Por yngay señor a topa cusi hualpa por otro nombre huas
caringa con gran solenidad Alegria y Magestad siendo Sacerdote mayor del sol
a Pochalco yupanqui nieto de viracocha ynga · y acabadas las ceremonias
de la coronacion y Fiestas della le dieron por compañeros Para el Gouierno· a Tito
atauchi· y Topa atao sus hermanos de Padre· y ansi empezo a gouernar con
muchas esperancas de que hauia de ser Rey accepto y querido de sus Vassallos·
con Auido todo esto despacho Mensageros a los capitanes y principales que veni
an con el cuerpo de su P.e y con el exercito y despoxos para el triumpho que se vi
niesen poco a poco que el los esperaba en el cuzco· y que en todo truxesen buen
Orden y cuidado y nombro por sus consejeros a ynga roca y amano· y Vico
huaranca y atiso conde mayta· y como sevido pacifico y obedescido en tan
gran señorio y tierras y de tantos millares de gentes comenco con gran presteca
franqueza y liveralidad a hacer mds a todos sus primados y fauorescidos
y a todos los principales que hauian sido envida de su P.e y inclinados a L
dandoles· oro Plata vestidos y mugeres porque hauia muchas Represadas
del Tiempo de su Padre y dio criados y tierras y con esto gano La Voluntad
des a sus capitanes y a los soldados de suguarda y todo era contento y placeres
Luego salio del cuzco y fue a hacer los edificios de huascar el lugar donde
hauia nacido que es junto a la laguna de mohina para haser su Recreacion
y Mando hacer para su biuienda y asiento Las casas de amaro cancha
y Las de· colcampata donde viuio despues Vn sobrino suyo Doncarlos ynga

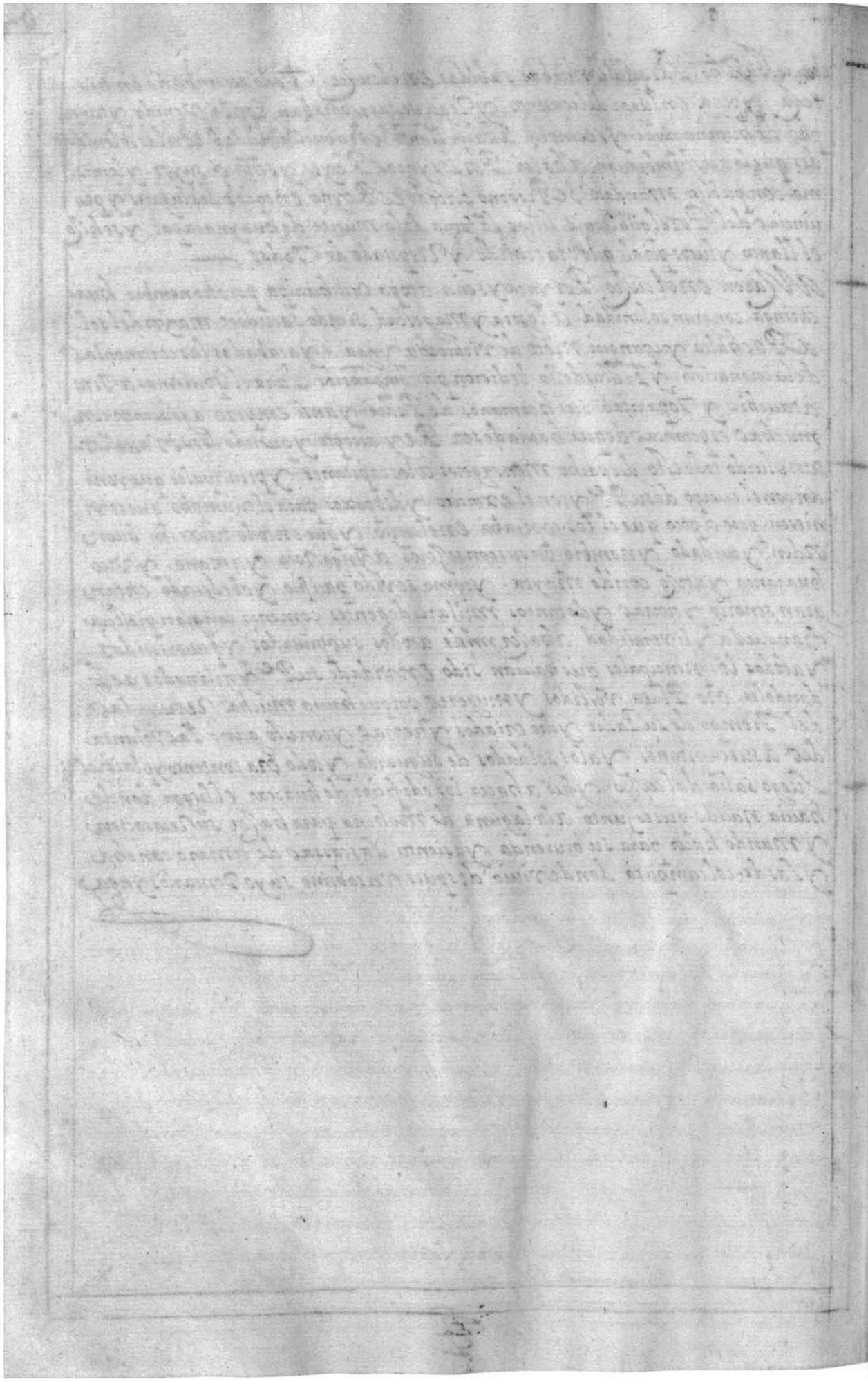

Folio 81v

Tipped to guard around quire 7

Cap.º 40. Delas crueldades que huascar ynga hizo en el cuzco con sus hermanos y los que venian con el cuerpo de su Padre

Quantos traidores vemos puestos en lomas alto dela rueda delafortuna q. por sus traiciones aquellos dieron principio y motiuo merecian estan en lomas baxo della y ser hechados de entre los hombres. y quantos ynnocentes que por hauer seguido el camino delaverdad y llaneza ansido castigados y los peores anumerados entre los malos. todo esto caussa lalisonja Mascara y dánfinidad de vicios conque se encubren y dissimulan que principalmente tiene asiento y trono en los asientos y tronos delos grandes Monarcas del mundo y porque entodo el tiene mando y señorio no quiso dexar de tener sus embaxadores que lepiessentasen su Persona en la corte de huascar ynga Rey y señor de tantas prouincias como agora veremos

Sabiendo huascar ynga que ya se yba acercando el cuerpo de su Padre con el exercito despacho mensajeros a su madre Rahua ocllo coya. q venia con el haciendole compania diciendo se adelantase delagente para que viniese a dar gracias al hacedor y al sol su P.e por hauer alcanzado el señorio y Reynos y hacer sus sacrificios con el. y sabiendo que Rahua ocllo venia y acerca. cononuno. y otros hermanos suyos de Padre le pidieron li.ª g.ª a huascar ynga diciendo que querian yr a recebir a su señora y madre Rahua ocllo y venirse con ella acompañandola hasta el cuzco. y huascar ynga con mucha voluntad sela concedio y ansi salieron del cuzco congran acompanamiento y llegados a vicos calla. panaron alli a descansar y beber segun suvso y estando Bebiendo. chusque huaman. Mouio vna platica. No se sabe si fue con animo verdadero de executar lo que alli trato o de sacar a luz los animos y voluntades de los demas hermanos por saber si estaban firmes en el seruy.º y obediencia de huascar ynga. Pero qualquiera cossa que en su pecho Tubiesse fue trato y echo de Coraçon traydor y alevoso. Fue la platica que seria bien Matar a huascar ynga su hermano. y s. y coronar por Rey. a cusi atauchi pues hera su hermano. y era mas llano y afable con ellos. y mas bien acondicionado. y los demas hermanos oyendo esto aunque al principio se turbaron y escandalizaron con tales Palabras. el traidor los rodeo de tal manera y Persuadio con tal semblante que como Gente facil vinieron a dar credito a su falsa yntencion y conceder en todo quanto el

quisso Acordando q luego que topasen a la Mache de huascar ynga Rahua
ocllo aquien yban a recibir la matassen y con la mayor presteca posible
diessen la buelta al cuzco y hiciesen lo mismo de huascar ynga alcançando por
Rey a cusi atauchi-como chusqui huaman lo hauia propuesto y concluido
este acuerdo y conseso traidor prosiguieron su camino dissimulando el medio
como se executaria

Desque el traidor y falso de chusqui huaman q tenia ya entrelaçados a los her
manos y metidos en la red que con doblez y dissimulacion hauia tendido para
prendellos Mediante la platica que mouio antes de llegar a ciella pampa se
Voluio con cierto fingimiento diciendo que luego bolueria al cuzco y llegado a
el se fue a tito atauchi su hermano que era la segunda Persona de huascar yn
ga-y muy en secreto haciendo del fiel y mostrando sentimiento de la traicion
conto todo lo que se hauia tratado y mouido entre todos los hermanos y lo q
llebaban concertado de hazer Matando a rahua ocllo y de buelta en el cuzco
rogandole fuesen luego a rebelar esta traicion a su hermano huascar antes
que ellos diesen la buelta a efectuar lo tratado. y assi. Tito atauchi con el
traidor salio de sucassa y se fue adonde estaua huascar descuidado de tal
Sucesso y le refirio todo lo que le hauia dho el traidor y la intencion con que
yban sus hermanos

Oydo esto por huascar con conseso de tito atauchi y del traidor despacho al capp an
de suguarda Para que donde quiera que hallase a conomuno y demas hermanos
como los fuesen alcançando los degollasen- el cappitan de la guarda salio con toda
La Velocidad possible-y alcançandolos bien descuidados de que su trato fuese
descubierto ni sabida su intencion aunque cuidadosos de la tardança del traidor
de chusqui huaman-Los mato a todos antes que ellos entendiessen su venida-ha
uiase quedado en el cuzco cusi atauchi aquien los demas hermanos querian alçar
por Rey. bien fuera del proposito y platica de los demas que nunca tal hauia tra
tado ni pensado-y con descuido y cencillez yba como solia a ver a su hermano
huascar ynga a su casa. y en llegando a ella la guarda principal que estaba a la
puerta le ymbistio y subita mente le mato-porque hauia orden expressa de
huascar ynga que donde quiera que lo viessen lo matasen-y muerto que do
asegurado huascar ynga del recelo que hauia concebido de su hermano. y el
traidor de chusqui huaman que hauia vdido la traicion Muy en gracia suya
como los demas Lisongeros del mundo-Pero la vengança desta traicion antes
de muchos años la hicieron los chachapoyas como veremos adelante
Al cabo de algunos dias llego nueba como ya estaban cerca todos los cappi
tanes con el cuerpo de su Padre y despoxos y las demas riquezas que trayan
Para el triumpho- sabido por huascar que hauian llegado-apunchau pu
quio que es Junto a cura huaci embio a mandar que el cuerpo de su Padre no
Pasase de alli sino que collatopa-y latunqui-y cua cusi hualpa se viniesen
al cuzco delante no todos Juntos sino vno a uno porque queria Informarse

Tipped to folio 83r

emparticular decadavno dela muerte de su Padre ycomo hauia muerto y
lascossas que en su testamento hauia dexado ordenadas y latraza que ha
uia dado Paraque el triumpho se hiziese en el cuzco yotras cosas dela Jornada
y exercito - los capitanes dhos obedecieron el Mandamiento de su señor nove
celandose decossa quecontra ellos hubiese como estaban saluos detraicion y
leuantamiento. y viniendo hacia el cuzco sabido por huascar ynga despacho
gente paraque donde quiera que los fuesen topando los matassen antes que
llegasen a su Presencia - y primero les diesen Tormento diciendo que porque
hauian dexado sin su orden en Tomebamba - a Atao hualpa su hermano
Partido - el capitan destagente coneste cruel Mandato - Topo en la cuesta
de vilcacunca a la baxada delima Tambo - a collatopa descuidado y libre
de sudesdicha y prendiendole le dieron crudos Tormentos y finalmente
le mataron y passando adelante con summa diligencia prendieron a hilatun
qui y hicieron lomismo que hauian hecho con collatopa del - y luego a cua
cusi hualpa sinque los vnos tubiesen avisso deloque sucedia alos otros
en el camino y hecho esto se volvio al cuzco
Savidas estas tristes nuebas en el exercito y gente que atras venia con
los demas capitanes y principales recibieron grandissimo escandalo y con
fussion No pudiendo atinar la ocassion porque tantas crueldades se v
biesen hecho por orden del ynga en gente tan principal y que con tantas
veras hauian seruido a su P. huainacapac. en las guerras y conquistas
que hauia hecho y que nunca hauian intentado cossa en desseruicio de
huascar ynga. y estubieron en terminos de rebelarse y bolverse aquito
no. sabiendo si loque hauia hecho de tan principales capitanes queria hacer
del restante de su exercito - si algunos delos capitanes aficionados a huas
car ynga no los apaciguaran quitandoles con buenas palabras el recelo
y miedo que habian concebido en sus pechos delas muertes dhas. Pero
con todo esso mucho numero degente de diuersas prouincias aquella no
che estando todo el real quieto y sosegado se huyeron dando la buelta
hacia quito adonde dieron las nuebas delo sucedido - a Atao hualpa
que alli hauia quedado - donde los dexaremos por tratar decomo entro
el cuerpo de huainacapac en el cuzco y de su triumpho Famosso

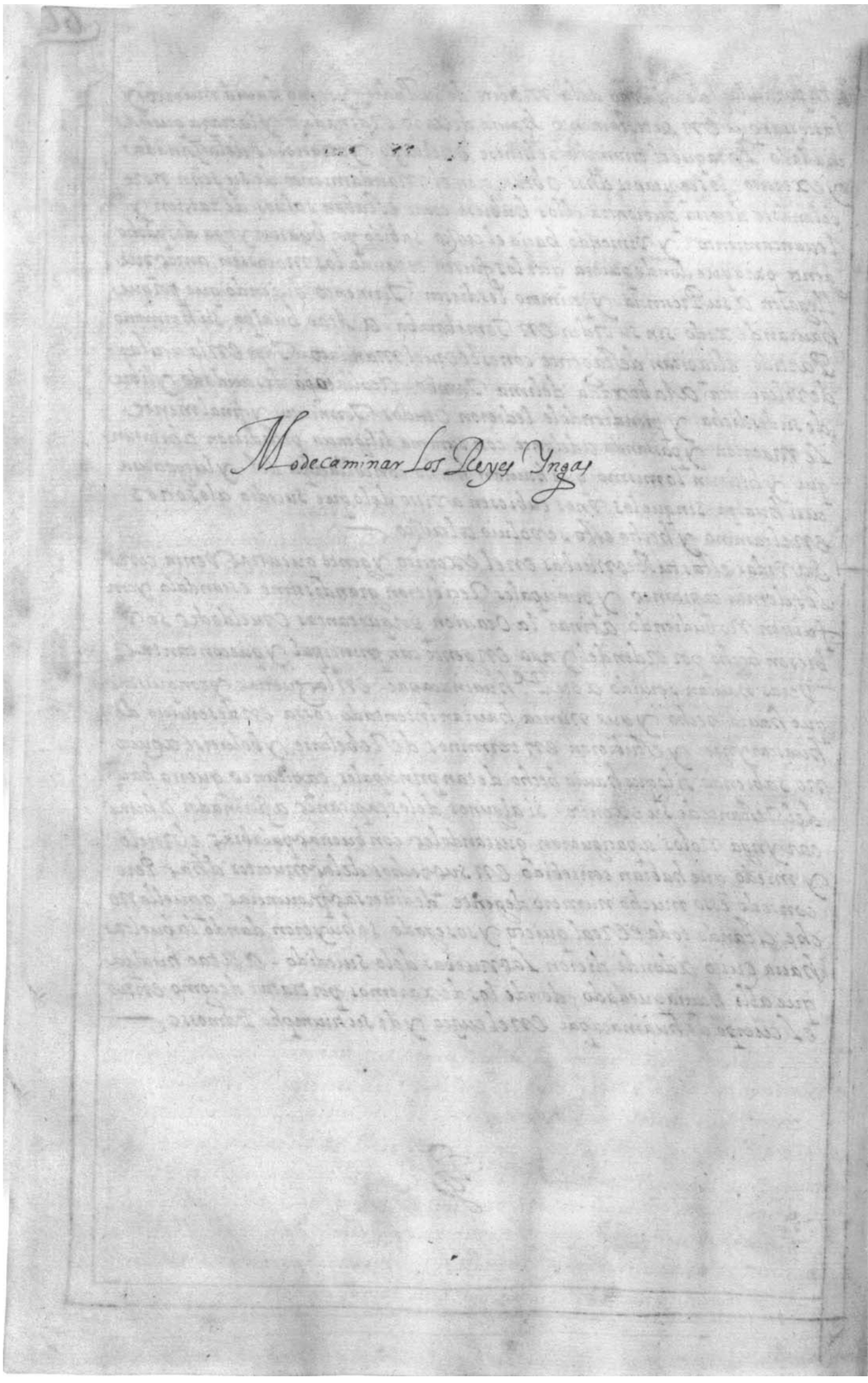
Modecaminar Los Reyes Ingas

guaycaringa -
capinsapsujo -
antesujo -
callavaya
collasujo.

Y El gouierno, q̃ estos,
Reyes, y grandes, señores,
y ingas tuvieron, antes q̃
los, españoles, viniesen,
a este Reyno, del piru
mui gustosso, y con
mucha curiosidad
Es como se sigue

Tipped to (but formerly entirely covered by) recto of folio 84bis

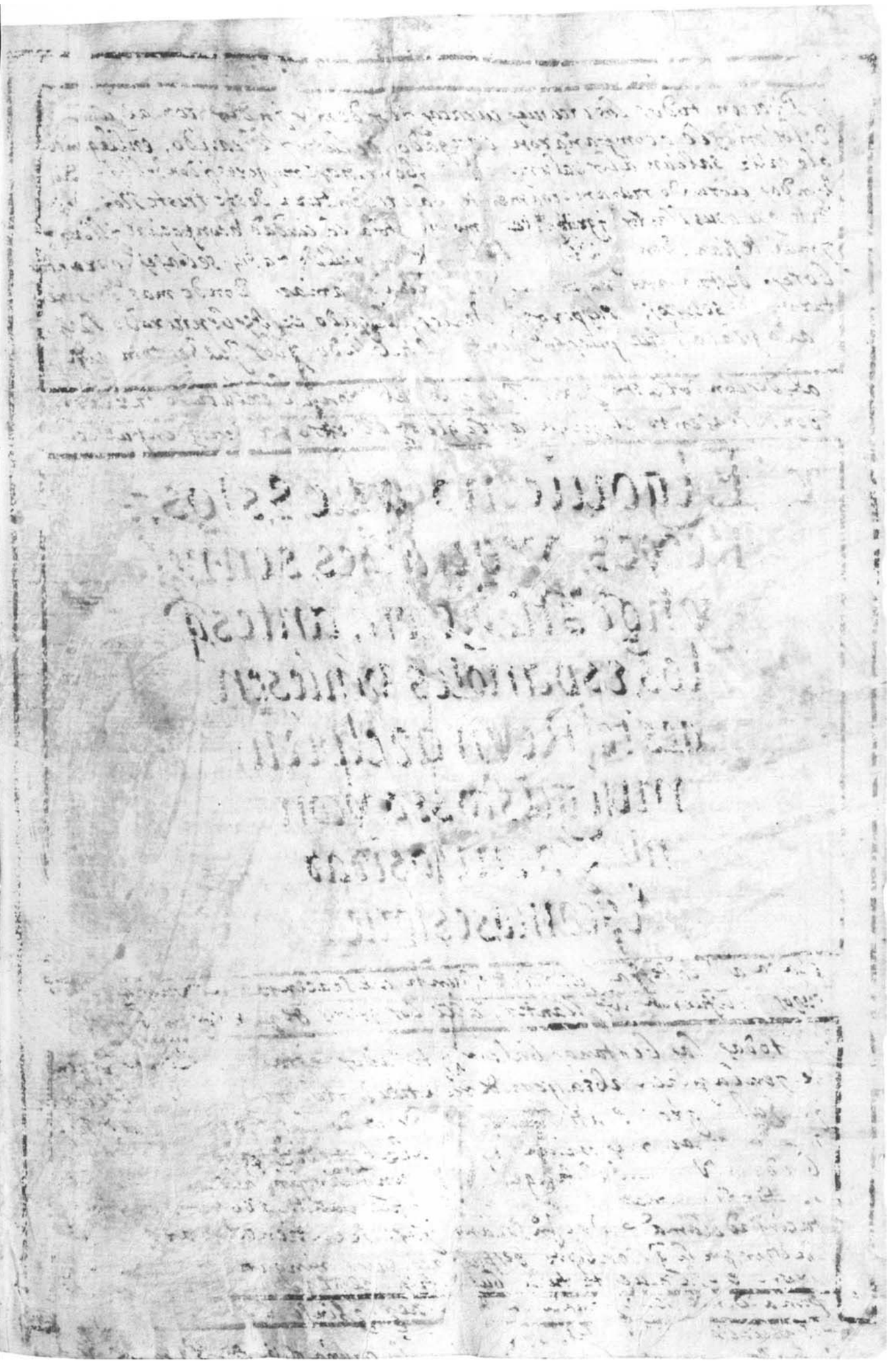

Quire 8 Added singleton, AA watermark

Tipped to (but formerly pasted over) folio 84v

Folio 84bisr

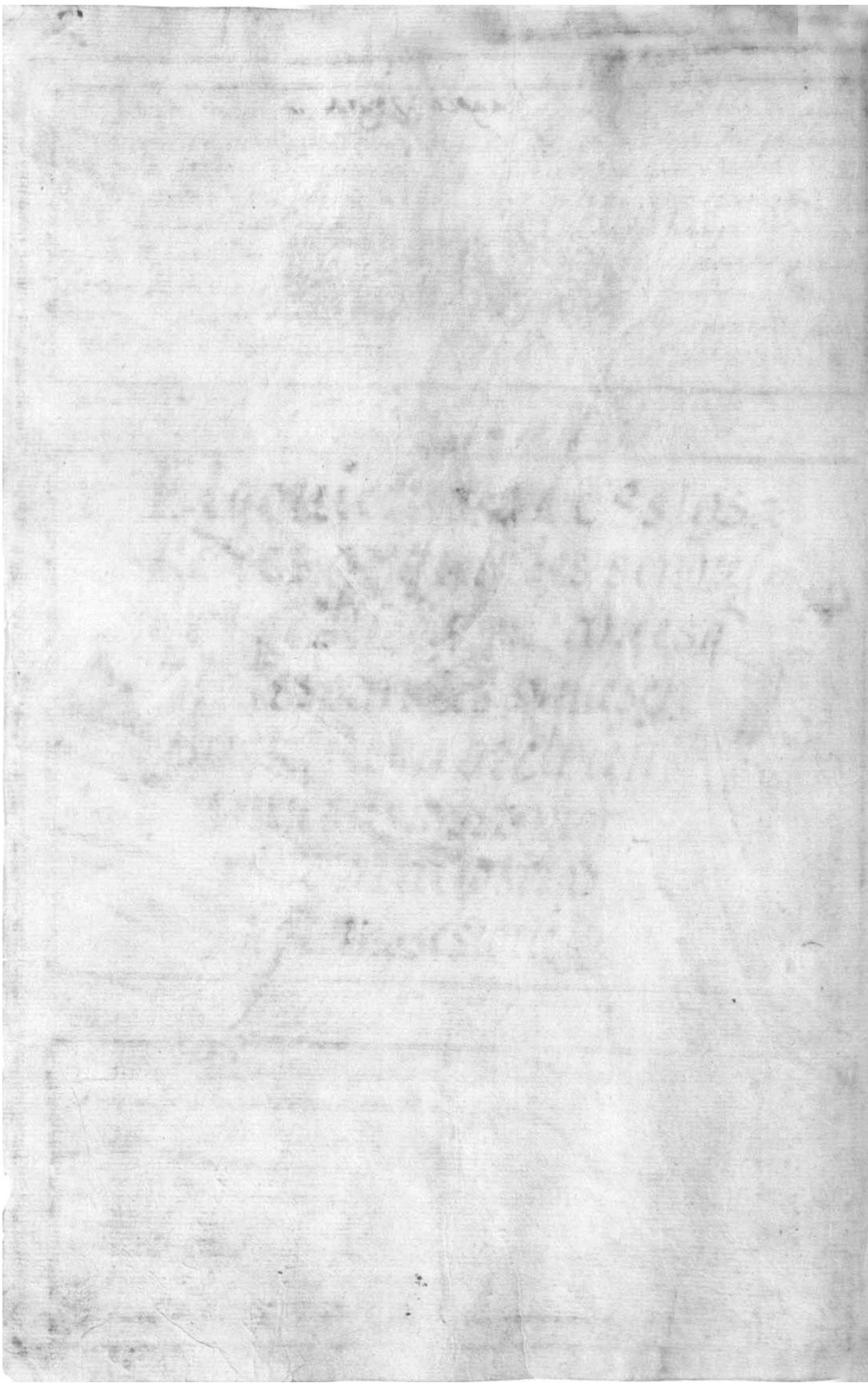

Folio 84bisv

Tipped to folio 85r

Cap. 41. del solene Triumpho con que entro El exercito de Huaynacapac en el Cuzco

Querido poner y detenerme en este solemnissimo Triumpho del exercito de huaynacapac para que se entienda que estas naciones tenidas de todos por barbaras festejaban y celebrauan sus vencimientos con negocios y fiestas militares haciendo en ellos ostentacion y muestra de el valor de los soldados de las armas que ganaron a sus enemigos de los despojos que quitaron del numero de los cautiuos que prendieron en las batallas - del adorno suyo y gallardos animos que tubieron Rematadas todas estas muestras con sacrificios al hacedor y sol - y demas huacas y adoratorios que tenian y juntamente con grandes bailes - dancas y cantares mezclados con comer y beber abundantissima mente pues no ay fiesta contento ni negocio que si esto falte sea cumplida y perfecta - sino antes triste y enfadossa - trayan para el triumpho vn bulto y retrato de la Persona de huaynacapac entallado el qual venia en vnas andas muy ricas hechas a manera de teatro y trono - y el alli dentro empie armado con las armas que acostumbraua salir a batalla y los vestidos que solia sacar a la guerra - entro en el cuzco esta figura y todo el exercito Triumphante con orden y concierto militar. en la manera siguiente

Antes todas cossas huascar ynga por engrandecer y sublimar el Triumpho y entrada de su P.e mando que todas las calles del cuzco y los andenes que estauan al rededor que las gentes que hiciesen Pared al cuzco todo estubiesse entapicado y cubierto de ropas finas de colores y las cassas y torres del cuzco estubiesen cubiertas de ropas de cumbi con argenteria de oro y Plata las mas ricas y vistosas que tubiesen. y en todas partes hauia infinito numero de los morado res del cuzco ansi hombres como mugeres y de las prouincias comarcanas q.e se hauian juntado a ver el triumpho - y ansi empecaron a baxar por la ladera de yauira abaxo porque mejor pareciesse la gente - y los esquadrones diessen mas muestra de su vicaria y vinieron a dar a Picho y sahuamarca y de alli en su ordenanda al templo famoso del sol

Los delanteros entraban Representando las batallas puntualmente como hauia passado venia toda esta gente Repartida en tres compania y detras dellas entraron los Rexones del cuzco cantando vnas como endechas de placeres venian estos pomposamente vestidos con los mas ricos adreços que cada vno Podia con sus armas en las manos y de las lanzas colgadas las cabezas de algunos que hauian muerto de los mas principales. y de los mas preciosos despoxos que en la guerra hauian ganado - otros trayan colgadas de las puntas de las lanças Las Patenas - de oro y Plata - y algunas camisetas labradas de oro y Plata - duno entran la gente de vrinacuzco por esta orden todo vn dia - fueron todos ciento y tantos esquadrones - y en tres esquadron yes

quadon y ban los Vencidos Por esta horden las cabezas baxas porq
no se las consentian los oreſones alcar al cielo diciendo que consula
tima y Vorlios tuites y afligidos No causasen dolor y pena al au
dor y Pidiessen vengança de los quelos hauian vencido y metido
en triumpho- trayan vnas camisetas coloradas hasta los Pies ves
tidas y las cabezas destocadas sin llautos - Ni otra atadura - las manos
metidas en los senos en sondepissiones eros y ansi yban poco a poco
caminando por su Orden a la cassa del sol - el qual estaba en vnes
cano de oro en la plaça - en la qual hauia muchos escaños vnos de
oro y otros de Plata plumeria de diferentes colores y visos que hacian
Vna agradable vista porque conforme a los vestidos que vestian al
sol - ansi era el escaño y alli leadoraban hincadas las rodillas
en Tierra - los soldados y ban passando poco a poco en ordenanza
y los cautibos se yban quedando asentados por su horden en la
plaça y la gente de guerra y ba a hacer reuerencia y adoracion al
Ynga que ansi mismo estaba alli y hecha la reuerencia se y
ban a sentando por su orden como benian - y al rededor los vesinos
del cuſco principales riquissima mente adereçados mirando el triun
pho - duro esta entrada de los de Vrincuzco hasta q̃ Secomaba la no
che - y entonces el Ynga se fue a su palacio con grandissimo acompa
ñamiento de todos los oreſones de su guardia y de los mas principa
les deudos que tenia y los oreſones de la parcialidad de Vrincuzco
con los demas soldados que aquel dia hauian entrado con ellos de
fuera del cuſco se aposentaron todos conforme lo tenia manda
do huascar Ynga - y prevenido con sus aposentadores y los cauti
uos se quedaron aquella noche en la plaça con mucho numero
de soldados que los guardaban

+ Otro dia temprano sacaron a la Plaça el estatua del sol con su escaño
Junta mente con la figura de Yllapa - Ynga y del Pacha yachachic
Porque ansi lo estubieron el dia antes - y lo estaban quando sa
lian a la Plaça y a do quiera que yban - y con muy buena orden
y concierto comencaron Por donde el dia antes a entrar los de
La Parcialidad de Anancuzco haciendo vna bella muestra de
que los Vecinos del cuſco y de mas gente que hauian concurrido
a ella quedaron admirados porque fueron los despoxos mas ricos
y preciosos y los atauios mejores y de mas Valor de los soldados y
capitanes - y ansi fue mas Vistossa y de mayor Magestad esta

entrada y triumpho por ser y hauer sido siempre tenida en
mas y de mayor valor la gente de anancuzco entraron en la
delantera a dcayqui. atauuimachi y cahuamana y conchi chapa
y huacpar. fueron ciento y tantos esquadrones como el dia pre ce
dente y tardaron en entrar hasta la noche y hechas las ceremo
nias dichas deadorar la estatua del sol y hecha reuerencia.
a huascar ynga se recogieron por el orden del dia antes a repo
sar dexando los cautibos en la plaça con guarda de soldados
Otro dia por la mañana entraron en cabildo los principales
delos oressones delas dos parcialidades de anancuzco y vinacuzco y a
cordaron que el sol supe. diesse el triumpho a huascar ynga y que
entrase triumphando con lo que estaba delos despoxos riquezas
y prissioneros y con la estatua y cuerpo de su Padre que des de quito
hauian traido. ay o Piniones que diz en que huascar ynga de co
dicia lo pidio al sol y el selo otorgo. y ansi embio al cuerpo de su
Padre huaynacapac sacrificios diciendo que su brazo derecho que
era el pues era su hijo y sucessor que enia triumphar por el y conce
dido Mando adereçar las cossas que para tan honrrado y famoso
triumpho eran necessarias y mando poner por las calles nueba
inuenciones de ropas muy mas ricas y finas con yn finita argen
teria de oro y plata y de Plumeria que asta alli nunca hauia
sido Vista.

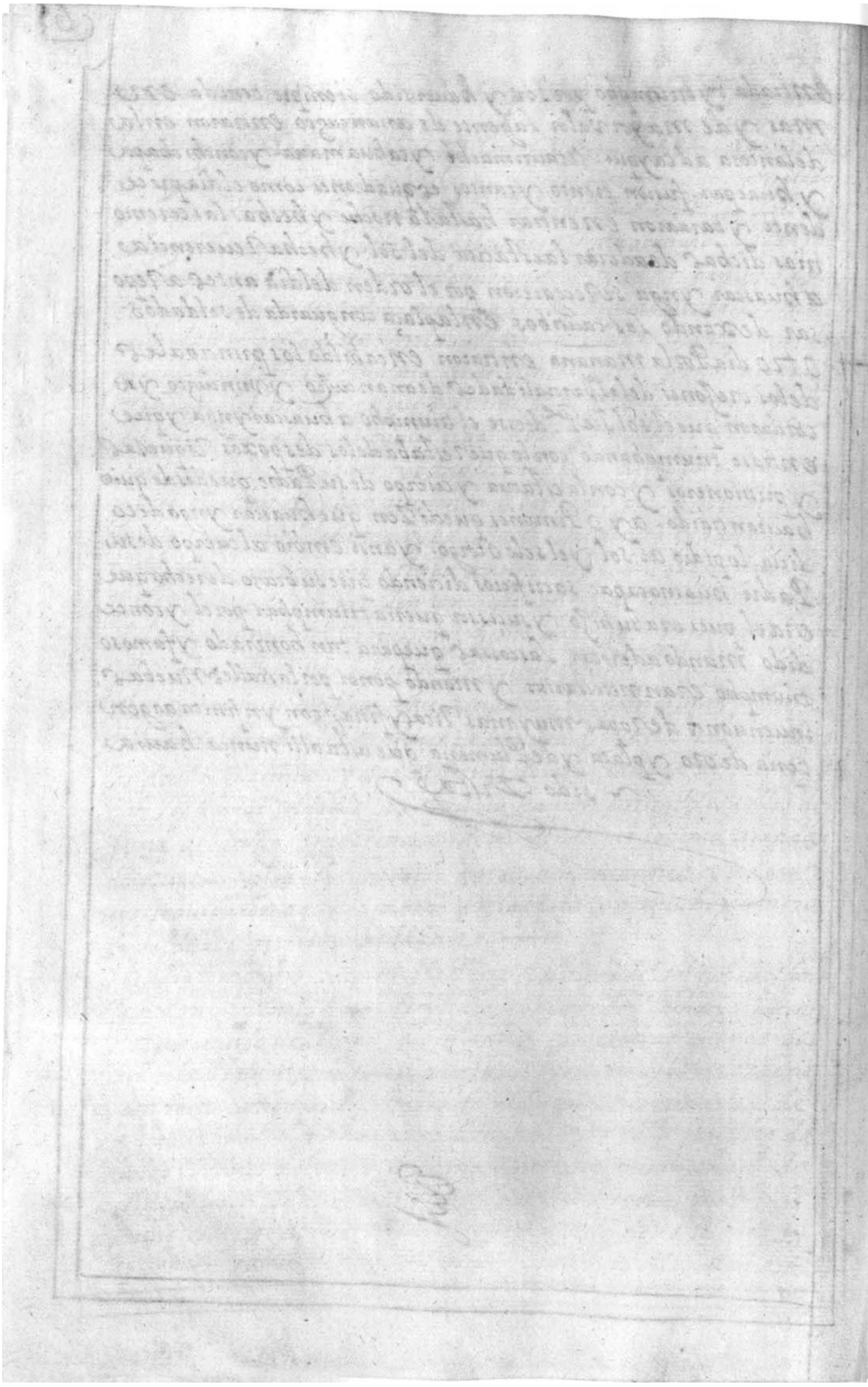

Capº 42 - De como huascar ynga triumpho en nombre de su Padre huayna capac y las fiestas que despues hizo &

Despues de aderecadas las ynuenciones que en los entendimientos de aquellos yngas mejores se hallaron para authorizar con mayor Magestad el triumpho que huascar ynga en nombre de su Padre huaynacapac hacia y solenizaba salio huascar del cuzco con el mas sobervio y pomposo acompañamiento de parientes de hermanos y sobrinos principales curacas de las prouincias criados y allegados que xamas ynga predeceson suyo saco para entrar en el triumpho por su padre en el qual metio todos los señores principales de las prouincias los quales venian con los que representaban la batalla con sus esquadrones en orden de guerra - y entre esquadron y esquadron los vencidos vestidos como dhoes y sobre sus camisetas propias las colorizadas con los bracos dentro a modo de prissioneros fueron a la plaça de curicancha a adorar el sol con las demas figuras que con el estaban y ansi quedando los cautibos vencidos en la plaça se fue a su cassa

Estedia entro la figura de huaynacapac que en las andas venia trayendo delante della todos los que huaynacapac por el valor de su Persona hauia preso - traya la cabeza de vn señor de vna prouincia en la mano al rededor de los mas fauorecidos y priuados suyos y con el se hauian allado en los aprietos de las batallas y se hauian señalado con mas animo juntamente venia rodeado de ynfinitos yndios con los ynstrumentos de musicas que ellos vsaban venian detras de las andas todos los soldados que de las guerras hauian escapado - y los que hauian escogido y señalado por mas balientes traian delante de si mucha cantidad de cautibos como gente que por su personas hauian dado muestras de gran valor en la guerra

Otro dia entro en el cuzco todo el restante de la gente commun de guerra con lo que hauia quedado del despoxo - los quales venian cargados de oro - Plata ropa de a huasca cumbi algodon Plumeria armas de todos generos - vestidos - llautos - oxeotas - y finalmente todas las cosas mas ricas y de mas precio que hauian auido y ganado a fuerça de braços en las prouincias que hauian conquistado duro este despoxo en entrar en la ciudad desde q. amanecio hasta ponerse el sol

Passado esto otro dia por la mañana entro el cuerpo de huaynacapac embalssamado como hauia venido desde Quito en hombros de los mas principales delos Orejones famosamente adereados de vestidos y armas como solian caminar con el quando era vivo - entro por encima de la fortaleza - Triumphando con grandissima cantidad de Cautibos entre los quales venian como mas principales y de quien mas caudal se hacia - la muger chissos de Pinto Senor de los cayampis que ya diximos muyo de rabia y enoxo - Venian con el cuerpo de huaynacapac mucho numero de Senores y gente que hauian salido del cuzco a solo acompañar el cuerpo y entran con el en el triumpho - y todos cantaban cantares Tristes y de melancolia refiriendo las hazañas famossas de huaynacapac y llorando al lacedor por el - Tambien venian infinitas Mugeres y doncellas de las que le hauian seruido y hauian sido favorecidas y regaladas suyas en su acompanamiento cantando con Triste son al modo de quien llora que causaba a los que las oyan por las calles dolor y prouocaba a lagrimas - con esta orden y con mucho espacio bino hasta la cassa del sol - y de alli lo lleuaron a su cassa donde hauia viuido en aquella ciudad - y entonces en presencia de huascar ynga todos los mas principales delos Orejones que de la guerra hauian venido y que mas en ella se hauian senalado tomaron en hombros las figuras del sol - hacedor - y trueno y con todo el espacio y magestad del mundo y sonando todos los instrumentos que en la guerra Vsaban y demas suertes de musicas y los soldados del exercito leuantando vna confusa boceria y estruendo passaron sobre los vencidos Pissandolos por su orden como estaban hechados en el suelo y acabado esto huascar ynga passo assimismo sobre los vencidos - y luego lleuando en las manos dos Orejones principales los cuerpos q estauan embalsamados delos senores que hauian muerto en la guerra y conquistas los Passaban por encima de los vencidos pisandolos - y despues algunas senoras principales de las que hauian acompanado a huaynacapac y a sus maridos en la guerra - Passaban por encima de los Vencidos pisandolos en senal de escarnio y menosprecio

Concluydo todo lo que tocaba al triumpho lleuaron los cautibos a las carceles de - Sanca cancha - y Puma sanca donde los metieron y aquella noche los tubieron y otro dia los sacaron de las carceles y les dieron por mandado de huascar ynga de vestir a su vsanza

y comer y beuer y Repartiolos porlos capitanes y gente principal y mas
granada para quelesdiessen lo que hauian menester y losguardasen has
taquelos Pusiessen por mitimas losque estaban señalados Para ello ya
los que se hauia dedar Lij. para boluer asus Tierras selesdiesey sefuesen
A cauado que Vbo huascar ynga todolo tocante al tiumpho de huay
nacapac supe. acordo para Regozijar lagentedelquera y premiar alosque
en ella se hauian mas señalado haser vnas solenissimas fiestas yansi
las hizo cada nacion y prouincia deporsi en dias diferentes donde Vbo
bayles y dancas Pruebas y luchas ynuencionesdiuersas y alcabo de
llas hizo grandes mrds dandoles alos capitanes y soldados - oroplata
Vestidos ropas ricas de cumbi - ahuasca - y algodon - tierras - criados
y mugeres Remunerando y agradeciendo atodos engeneral y en
Particular segun su valor y merescimiento conquegano la voluntad
des yamor delagentedelquera ~

Despues de hecho esto ordeno todas las cossas que eran menester
Para otro llanto quequiso haser por supe. huaina capac y ansi se hi
zo en el cuzco y entodala tierra condiuersas muestras de sentimien
to y lloro eynfinitas señales de Tristesa - y el vltimo llanto fue
en yucay donde asistio el mismo huascar enpersona y acabado
dio muchas mugeres delas dellas que supe. hauia dexado alos
Principales queasistian en su seruicio y se bino al cuzco.

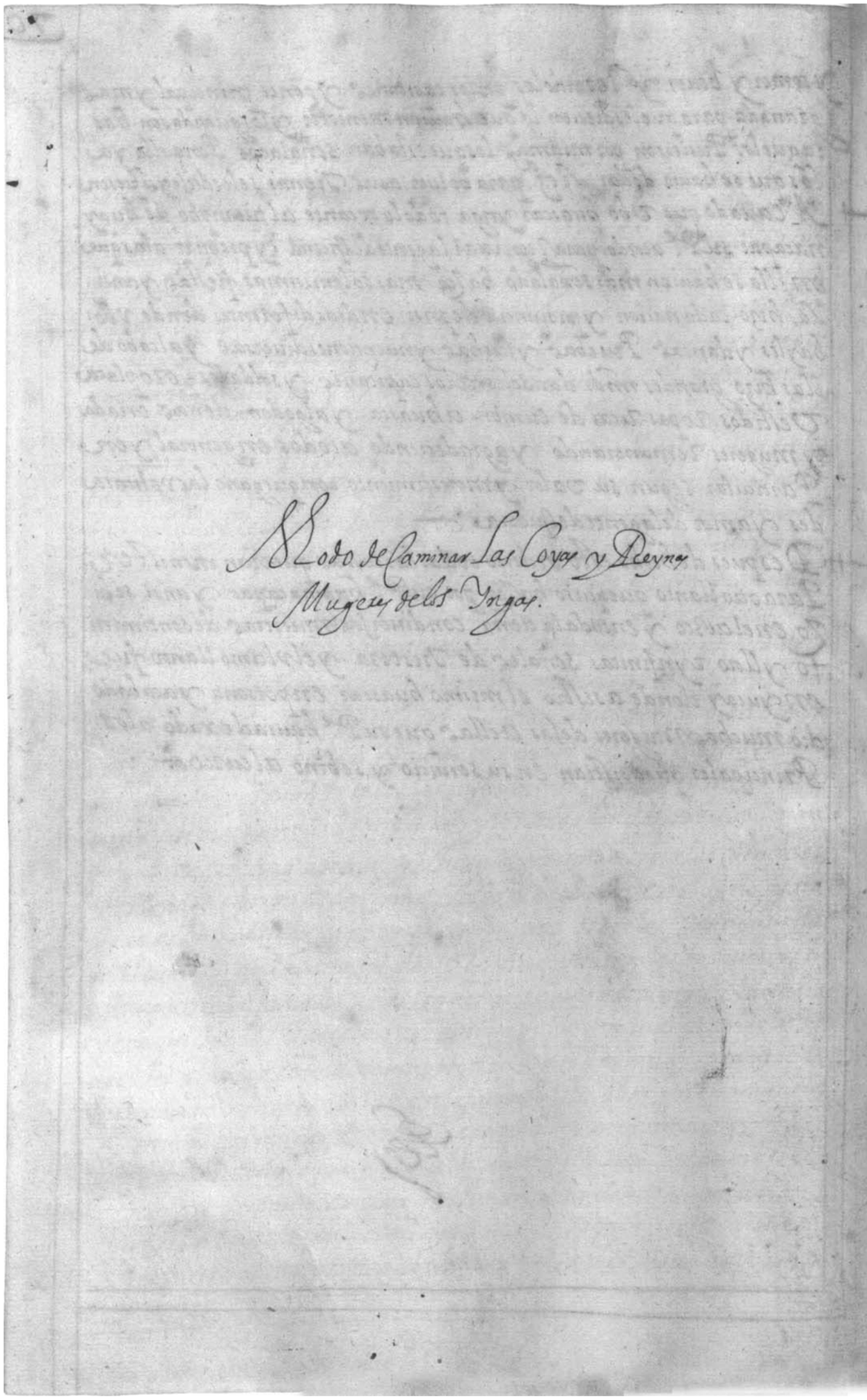
Modo de caminar las Coyas y Reynas
Mugeres delos Yngas.

Tipped to recto of pasted-down stub conjoint with folio 94

Quire 8 Added singleton, AM watermark

Transferred from Galvin Murúa. Tipped to verso of pasted-down stub conjoint with folio 94

Folio 89r

capitulo noueno del trage y vestido, que traygan todas las ñustas, coyas y señoras

Seria nunca acauar dejr las [illegible] suso y de la [illegible] grandes señoras Reynas coyas ñustas y mjfantas y la magestad de suca[illegible] y seruicio Rgnitodas y jeneral Hermosissimas. aunque vnpoco morenas. A la muger Principal, que el ynga y Henia llama Vancoya, luego como la xeyna a la Reyna llamauan, ñustas comes dejxan y mjfantas y alas Hermanas destas señoras llamaua Palla. Quiere dejr Princessas todas jeneral trayan el cauello neoro, y estas sunas trae de este vestido que traygan Rza. Vn acso lindissimo pintado, a mill maraujllas de cumbi, y vnalliella de lo propio y estas traygan En lugar de manto sobre el acso y traygan vna manga muy labrada el acso es a manera de vna sobreropa de dos baras y media, Prendianle con dos topos de plata y la lliella lo propio a vna que vn poco mas menor. y con vnos que la prendian. En la cabeça Ponian vna vinsha muy galana, y traygan vn chumbi muy labrado con que ceñian su cintura con su mama chumbi debaxo y En lugar de capatos ponian vnas ojotas galanas y esto era el trage que estas señoras traygan. y los Hijos destas coyas luego que tenian Hedad y Entendimiento no se jxauan. al albedrio de el ynga, y para esto ay ciertas Personas diputadas particularmente los quales mjxauan y con[illegible] de xcan. y mjxan y conciderau. el abilidad y manera de los ninos Hermanos, y si alguno desh ninos, conosen que es zatoxpe y para poco o estullido, o manco, de alguna parte del cuerpo. Luego. sin tardança alguna lo mandauan matar. sus casamientos no los celebrauan, por causa de xiquetas ni de no ble za que todas jeneral Xancoyas, mesa[illegible] tes. Pores quen[illegible] jr y graçia destas señoras, ñustas porque eran grandemente [illegible] ossas. y esto mas por causa de auer Hijos y castos que viese, que no de deleyte porq el [illegible] jeneral eran todos. y tenian o xan multitud de mugeres comunes fuera de [illegible] destas ñustas delas quales quando estauan en la mejor flor de su edad las sacauan [illegible] que ellos llamauan rancha, o Pampa con mucha musica de trompetas y [illegible] como quando y a naca querra y entonces jun tandose toda la multitud de la gente [illegible] jella descubre pui[illegible]apalmente todos los mjembros traseros Hasta el ombr[illegible] y [illegible] ques los delanteros y assi luego que a sido vista deshonrada, y luego la casauan, con el ynga, y assi la tenian Reyna y señora, deste Reyno y quando, alguna de aquestas coyas y señoras se lauaua los cauellos auian de juntar muchas y muy diuersas cossas de flores con las quales. bañaua todo su cuerpo muy pulida y curiossamente Para lo qual la seruian vnas ñustas muy Hermossas y muy Principales que para este efecto tenian En su compania En su casa y palacio a las quales. Regalaua mucho y trataua muy bien Porque ningun be shdose ponian estas ñustas y señoras dos dejas. antes mudauan cada dia tres o quatro Vestidos muy pulidos y muy lindos. y todos los que se mudaua dauã a estas ñustas [illegible] suyas

Folio 89v

Tipped to (but formerly entirely covered by) recto of folio 89bis

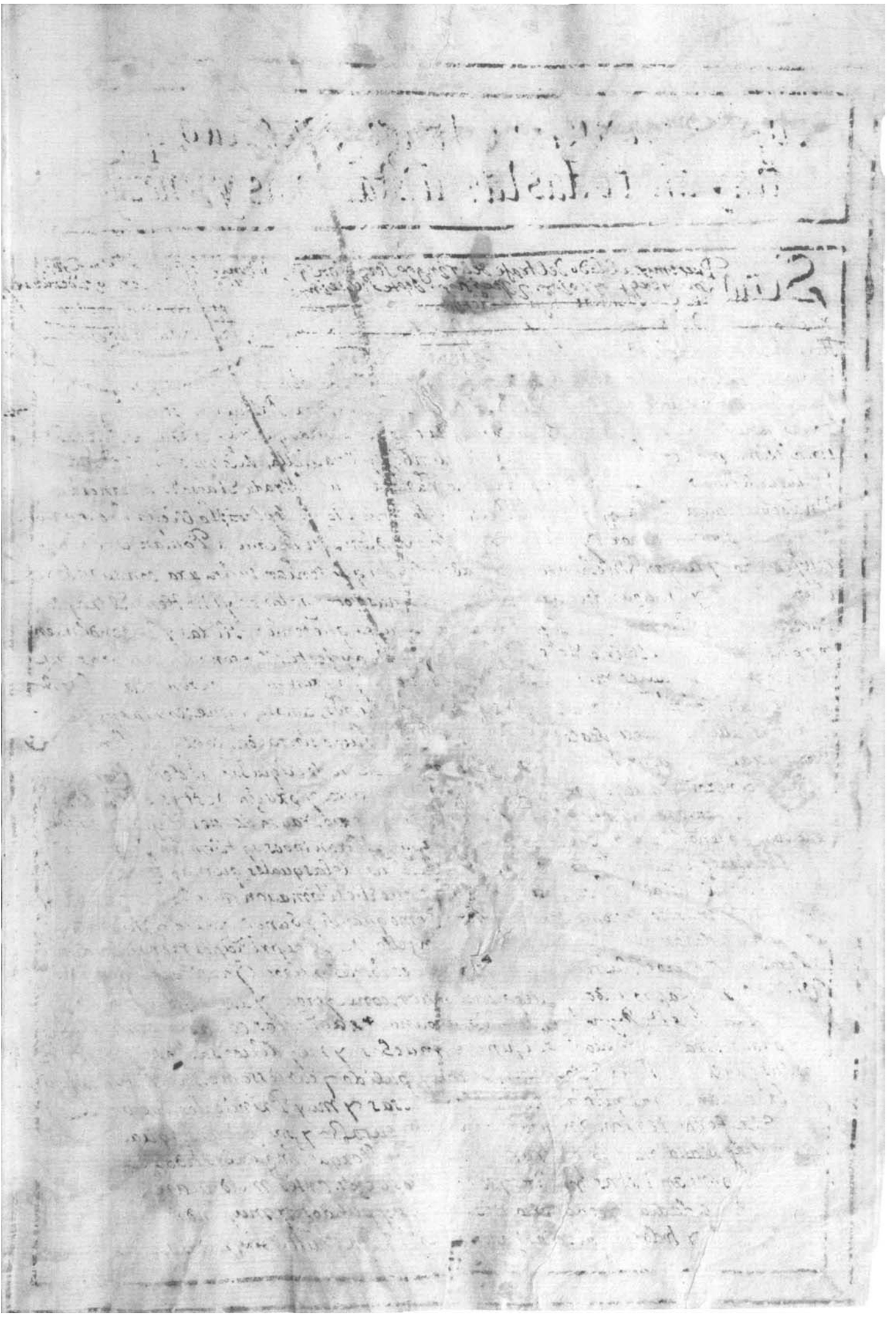

Quire 8 Added singleton, AA-type paper

Tipped to (but formerly pasted over) folio 89r

Folio 89bisr

Folio 89bisv

Tipped to folio 90r

Capº. 43. decomo huascar inga se casso con su hermana chuqui huipa y delas orandes Fiestas que enel cassamiento se hizieron

A sentado ya el señorio de huascar ynga en todos estos Reynos y acabado el llanto que por su Pe mando hacer acordo ynga roca su capp General que tomasse muger legitima para que la sucession de su estado se fuese continuando en sus hijos legitimos - porque aunque los ynga tenian ynfinitos e ynfinitas mugeres solos los que eran de la coya y Reyna eran los que tenian action al Reyno y ala sucesion y los que mas respetauan y temian que los demas eran tenidos por bastardos. tratado esto llamaron a los sacerdotes del sol y demas principales y hermanos Parientes y oreſones para saber qual de sus hermanas hauia de tomar por su muger legitima y despues de muchos pareceres y acuerdos todos Dixeron y conuinieron que se cassase con chuqui huipa su hermana de Pe y madre y llamaron a Rahua ocllo muger de huaynacapac y madre de huascar ynga - y chuqui huipa. y le dixeron todos juntos como hauian determinado que su señor huascar ynga tomase por muger a chuqui huipa su hermana - Rahua ocllo - O yendo estas razones y vista la voluntad de su hijo con seſeros y capitanes - no se sabe la causa si por las crueldades que le hauia visto hacer en sus hermanos y parientes - o por no sentirse tratada del con la veneracion y respeto que quisiera - o por otra causa - constantemente lo rehuso negando lo que le pedia. y diciendo que no queria dalle su hermana por muger - O yendo tan seca y desabrida respuesta huascar ynga tomo gran dissimo enoſso y concolera y despecio leuantandose de donde estaba sentado - Dixo a su madre muy feas y descomedidas palabras tratandola con escarnio y menos precio - las quales oydas por ella a frentada se leuanto y se fue a su casa dexando a su hijo y conseſeros con gran yra contra ella

Vista la determinacion de Rahua ocllo por los conseſeros de huascar ynga determinaron que aunque su Madre no quisiese - que al sol su Pe pidiese huascar a su hermana chuqui huipa por muger con sacrificios y dones y otras cossas que para ello hiciesse y offresciese al sol y q diesse muchas y muy ricas dadiuas al cuerpo de tupa ynga yupanqui su abuelo y Pe de Rahua ocllo su madre y determinado esto huascar ynga siguiendo el orden y conseſo de sus priuados - primero fue

Al cuerpo de Tupa yngayupanqui con grandes presentes a demandalle por mugera su nieta - Chuqui huipa y las personas que estaban en lugar del cuerpo de Tupayngayupanqui - que eran - adcaiqui - ataorimachi y achache - y manco en su nombre los aceptaron - y Recibieron - y se la concedieron por muger y dealli salio huascar y fue al templo del sol con grandes sacrificios y offrendas - y como a su P.e le pidio a chuqui huipa su hermana por muger legitima y todos los sacerdotes del sol Juntos en nombre suyo se la dieron por muger Recibiendo los dones y queriendo que el cassamiento fuese con gusto y voluntad de Rahua ocllo su madre para aplacalla que estaba enojada y dalla contento le lleuaron Ricos presentes de oro Plata y vestiduras y criados - y con solenidad de nueuo todos los sacerdotes y hermanos de huascar y con seseros la Juraron por muger legitima del dho huascar y se hicieron nueuas fiestas y Regocijos con dancas y bailes en el cuzco por el Juramento que se hauia Reyterado - y mando se que por todo aquel mes vbiese Luminarias por todas las torres y casas de la ciudad y todos los generos de musicas que huuiese de las naciones que entonces alli estaban y segun se mando se cumplio con puntualidad

Despues q.e el cuerpo de Topayngayupanqui - y el sol - y Rahuaocllo concedieron a chuqui huipa por muger a huascar ynga - acordo de que se efectuase el cassamiento y Para mayor Magestad y grandeza y mayor ostentacion se acordo fuesen a las bodas - el sol - y el cuerpo de Tupayngayupanqui y que estuuiesen alli Representando la persona de huainacapac Padre de la despossada pues que ellos se la hauian dado por muger y huascar ynga saliese con la ymagen del trueno los quales eran los que hacian la fiesta al sol - y a topayngayupanqui y para celebrarla mas Mandaron que la casa de Tupayngayupanqui y la de huainacapac se cubriesen de argenteria de oro - y Plata - y anssi se cubrieron quatro Torres y las paredes se entapicaron todas de Ropa fina - y los que estaban en lugar de Tupayngayupanqui - y de huainacapac y los sacerdotes del sol - Mandaron que la casa de huascar ynga y la de la despossada estubiesen ni mas ni menos cubiertas de argenteria de oro y ropa fina - y todas las casas de los yngas muertos se cubriesen todos los texados de Plumeria y las paredes se entoldasen de Ropa fina de cumbi y algodon y las torres de la plaça se adornasen de la misma manera y en ellas de dia y de noche mientras durasen las fiestas y Regocijos vbiese mucha musica Cantares y bayles

y llegado el dia del desposorio salio huascar ynga de su casa acompañado de la ymagen del sol · y el cuerpo de Tupa ynga yupanqui y el de huaina capac · y chuqui y lla con todos los sacerdotes sus hermanos · Parientes y consegeros · y oreiones · y los capitanes de su exercito · e ynfinito gentio con diuersas y nunca vistas inuenciones y fueron a la casa de Rahua ocllo que estaua riquissimam.te entapiçada y alli le dieron y entregaron a huascar ynga a chuqui huipa su hermana con toda la solemnidad posible y todas las ceremonias que entre ellos se acostumbrauan en semejantes casamientos y estubieron alli desde la mañana hasta otra de vispera · y despues la sacaron para lleualla a casa de su marido huascar con infinita musica y cantares · y por don de ella y ba con su marido estaba todo el Camino sembrado de oro y plata en polvo e ynfinita chaquira y plumeria cossa nunca hasta entonces vista en fiestas ni casamientos de ningun Monarcha del mundo desde el primer hombre hasta este punto · a lo menos no se escribe tal en ningun autor ni lo que luego diremos · fueron desde casa na hasta a Maru cancha que eran las cassas y moradas de huascar ynga · y todo lo que de aquel dia quedo hasta la noche se gasto en bayles · cantares · dancas y regoçijos

E l dia siguiente para mas authoridad y grandeza vinieron todas las naçiones que estaban en el cuzco a hazer fiestas a su señora · y duraron mas de vn mes y huascar ynga por mas obstentacion y celebrar su desposorio de suerte que para siempre quedasse de mem.a mando hacer todos los generos de maiz que ay de oro y Plata y todas las diuersidades de yeruas que ellos comian y todas las raleas de Paxaros de Palomas · Garças · huacamayas · papagayos · alcones · sirgueros · todos aguilas gauilanes condores · y quantas suertes de Pescados de la mar y de laguna conocieron y manera de lena ansi entera como rajada y todas las diferencias de animales terrestres q.e habia entre ellos se hicieron de oro · y plata · y plumeria y mullu y los oriados de huascar lo daban por las messas a comer como si fuera cossa para este efecto · a los que se hallaron en las fiestas · y hicieron traer ynfinita cant.d de animales · Vacas ansi como osos tigres · leones · onças · Monos · Venados · Vicuñas vizcachas · carneros de la tierra con vestiduras de diferentes colores hechas a posta que parecian que ansi habian nacido y los habian domesticado para el efecto · y todos los cantaros · aguillas y demas vasos y baxilla era de oro y plata y como era tanta la multitud y grosedad destas cossas e ynfinito numero de gente que en estas bodas se hallo y aun tambien sin medida ni orden el beuer y priuarse de seruicio de la gente sin conocimiento del Verdadero Dios muchos se quedaron con piecas ricas de oro · y Plata que despues ni vbo quenta ni se supo de llas con la confussion y con esto se concluyeron y acabaron las mas soberbias y pomposas fiestas que hasta alli ynga ninguno habia hecho ni ordenado ni como dijo arriba ningun S.or ni principe del mundo · Porque aunque en ymbencion de Mag.d y aparato aya habido muchas q.e le an excedido ninguna de tanta abundancia de oro · ni ynfinidad de Plata que como si fueran manjares commestibles se offrecieron a los combidados

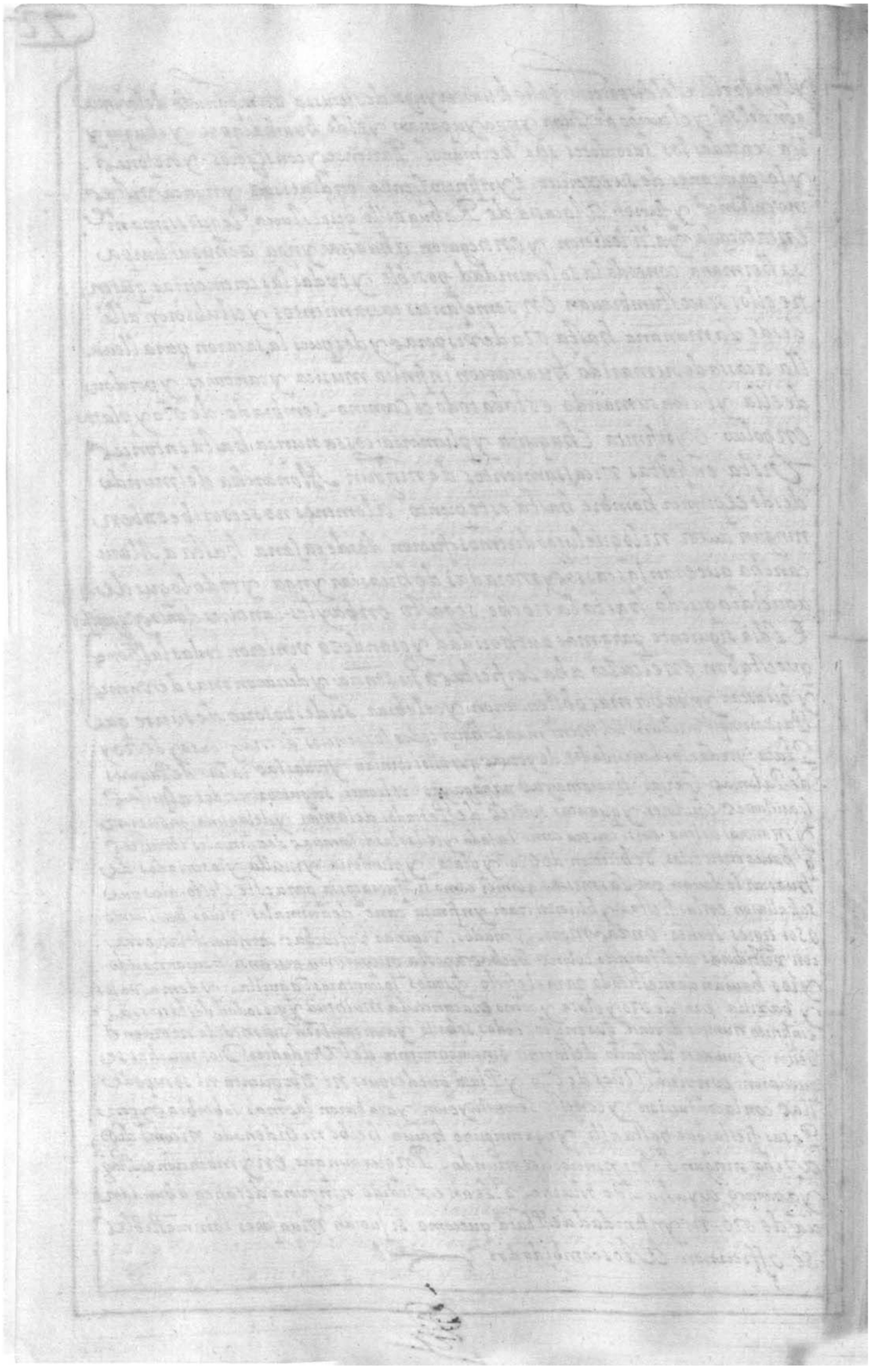

Folio 91v

Quire 8 sewn between folios 91 and 92

Capº 44. dela Jornada que mando hacer huascar Ynga en los chachapoyas y muerte de suº hermano chuquis huaman

Certissima cossa es que ninguno esta contento con su suerte y que esta hambre y desseo de oro-y Plata y la ambicion de Reynos y senoios cadadia como enfermedad dey dropessia va en augmento como ellos se van augmentando y creciendo sin xamas verse satisfho el apetito- Biendo za Muestra destadio huascar ynga que enviendo ya concluidas las ynaudicas fiestas de su coronacion y desposorio. lo primero que trato sin dar lugar de descansar alos cappitanes que en laguena hauian seruido a su Pe fue de ensanchar sue stado y ap lialle porque entre los yngas se tenia por mengua despues que crescio supoder con el no hacer hazaña y no conquistar nuebas tierras y Naciones y ansi huascar entro en Acuerdo con sus conseseros alos quales parecio que por la parte delos chachapoyas se hiciese vna entrada-y para ello Mando apercuir en todas las ynouincias de su Reyno soldados nuevos los mas valiente y esforçados que se hallasen y alos cresones ordeno que los mexor e y mas atrebidos se hiciessen dos exercitos-y hauiendose Juntado. en el cusco con la demas gente que de fuera vinieron declaro no querer el yr en persona alaguena sino que quetaua hacella por medio de sus capitanes delos quales nombro por su capitan General al traidor de chuquis huaman que ya Diximos que puesto le llego el Pago de su alevosia-y con el a su hermano. Tito atauchi. y. dioles commission para que con ellos fuesse- Vnto- Gouernador de los chachapoyas-y aderecadas todas las cossas para la Partida. y hauiendo empresencia de huascar ynga hecho resena General del exercito salieron los dos hermanos poco apoco del cusco no queriendo a los. principios cansar la gente con Jornadas largas- y llegaron-a lavanto- y de alli entraron por la Prouincia de Pumacocha-y conquistaron. parte della. y passaron adelante con animo de prender al seno principal de toda la Prouincia- el qual sabida la yntencion delos capitanes del ynga con la gente mas valiente y de quien mas confianca tenia se fue retirando aun sitio y fortaleza llamada Puma cocha- y allise fortalecio como mesor supo y pudo de todas las cossas Necessarias ala defensa del fuerte y chuquis huaman- Sabido el lugar donde se hauia encastillado camino con todo Su exercito sobre el- y llegado a.

Pumacocha le cerco en torno por todas partes poniendo Guardas y espias porq
no se le fuesse - Pensando quando no pudiesse avelle a las manos por fuerza
de armas que la hambre se lo haria entregar

El S.r D.e Pumacocha hauiendo estado cercado algunos dias y viendo que
el cerco yba a la larga y conociendo la intencion conque su enemigo estaua
de cogelle por falta de comida y entendiendo que esto hera su perdicion por
no poderle meter ningun socorro por las muchas guardas y el gran exercito
del ynga acordo librarse por maña y arte donde la fuerça le sobrepujaba
y ansi embio mensageros a chuquis huaman y tito atauchi con mucha
humilldad. diciendo que bien conoscia que era por demas tratar de la defen
sa contra vn exercito ynuencible como era el suyo - y ansi el tenia vo
luntad de entregalles - la fortaleza y toda su tierra - y sugetarse a huas
car ynga y reconoscelle por Rey y S.r para siempre y mandaua que el
restante de su Tierra que no hauia venido a su poder y obediencia hiciesse
lo mismo que el - Pero que hauia de ser con condicion que no le robassen
ni destruyesen la Tierra matando la gente della pues de su voluntad se
entregaua y no por fuerza - Oyda esta embaxada por chuquis huaman
y tito atauchi trataron los embaxadores del señor de Pumacocha con
mucha cortessia y humanidad y les agradecieron la buena intencion con
que venian - y el buen conseso que hauian tomado en su negocio - y acep
taron en nombre de huascar ynga su señor el offrescimiento que les hacia
de la fortaleza - y todo lo demas restante de la tierra y prometieron que el
señor de Pumacocha y todos sus vassallos serian muy bien tratados y
honrrados ansi del ynga como de sus capitanes sin consentir agrauio ni si
empre se les quitase nada de lo que poseyan y tenian sino antes se lo au
mentarian y hauian cada dia nueba mrd - y hechos los conciertos y
hauiendo regalado a los embaxadores y dadoles de comer y beber
en abundancia y muchas ropas finas de todas suertes los despidieron
Muy contentos chuquis huaman - y Tito atauchi con el buen sucesso
que parecia y bantomando sus negocios en aquella conquista parecien
dole que bolueria al cuzco rico y triumphante y que seria muy estima
do del ynga hauiendo concluido lo que se le hauia encargado tan felis
mente - Para entrar en la fortaleza de Pumacocha - y apoderarse
della como se hauia concertado Mando a Percibir tres mill yndios or
Jones Chancas y de otras naciones de los mas escogidos de todo el exer
cito para que fuessen con el arriba haciendole compania y lo demas
del restante del exercito se quedasse en el R.l donde hauian

estado dela Otraparte de Vn rio q alli hauia. y el S de Pumacocha para
mas dissimular Su traicion que tenia Pensada y descuidar Mesa alos ca
pitanes de huascar les embio grandes presentes de Plumas y pasaros muy
Vistosos y lindos-los quales hauiendo Recibido chuquis huaman los
embio a su señor huascar ynga con mensageros dandole avisso como
Tenia ya conquistada aquella Prouincia y que le hauian dado la O
bediencia y todos le Reconocian por S. No sabiendo el engano q se le apareiaua
Y ansi hauiendo despachado al ynga los mensageros salio chuquis
huaman de su R. dexando en el a su hermano- Tito atauchi- con los
Tres mill yndios Orejones y de otras prouincias que estauan apareiados
para hir en su compania- y con ellos entro por vn montecillo que cerca de
La fortaleza estaua- y subieron todos a ella. y al camino Se torno a en
biar el S de Pumacocha muchos presentes y regalos de cossas de su tierra
Para con ellos a segualle mas y llegado a la entrada de la fortaleza
chuquis huaman- salio al encuentro el Senor de Pumacocha- y con
Rostro alegre y grandes muestras de buena Voluntad le hizo Reuerencia
con todos Los principales de los suyos. y le dio la Obediencia en nombre
de su S huascar Recibiendole por tal y le entrego la fortaleza y toda su
Tierra como tenia prometido- y luego se sentaron en la Pampa donde
hizo vna solemne fiesta a los que hauian entrado con chuquis huaman
dandoles de comer y beber en abundancia.

Otro dia Por la mananana sin hauer dado muestras de su ruin y dana
do Pecho en cossa por donde chuquis huaman Se pudiese Recelar del
ni los suyos Le Dixo el S. de Pumacocha que si gustaba se quedasen
holgar en la fortaleza- el y todos los suyos para que per sus ojos viesse
Los Vassallos y gente nueba de los quales daria la Obediencia a su
hermano y senor huascar ynga y chuquis huaman Se lo concedio con
mucha voluntad. y gusto. y ansi se juntaron grandissima cantidad de
aquellos yndios de Pumacocha. y entraron en la placa de la fortaleza
que era muy grande con ynuenciones para hacer la fiesta- al chuquis
huaman y todos venian aderecados con sus armas secretas sin que las
Pudiesse ver ninguno de los yndios del ynga. y ansi comencaron a ce
lebrar su Fiesta con bayles y dancas y grande Ostentacion de Regocijo
y contento. y chuquis huaman les dio muchas dadiuas de cossas del cuzco
que No hauia en aquella Prouincia todo para acariciallos mas y mostralles
amor y ansi estubieron holgandose desde la mananana hasta que passo

Gg

el medio dia brindando los chachapoyas apriessa a los oressones y demas soldados del ynga y ellos menudeando los Vassos y la bebida con mas priessa que sela offrecian hasta que los humos dela chicha se fueron subiendo por las chimeneas arriba de suerte que dieron señal que ya estaban apoderados delos altos y baxos delas cassas

En Sto nces los chachapoyas que moderados hauian andado conociendo la ocassion la cogieron por los cabellos. y cerrando las puertas de la fortaleza salio la demasg.a que era s.r Dr Rumacochatenia apercebida. y con impetu furioso dieron sobre los oressones y demas gente y delos primeros mataron al Traidor dechuquis huaman con que remato su vida y traiciones y no gozo del triumpho que desseaba. y con el Yuntamente murio. Vnto que hauia entrado alla y fue tal la matanza y lagana con que la hacian que no escapo dela gente del ynga. sino solos mill yndios de tres mill que hauian entrado en la fortaleza. y esos que escaparon mas fueron guiados en la huida de vna suerte Venturosa que no de industria ni diligencia suya. y los chachapoyas hecha esta mortandad se Vañaban en la sangre de chuquis huaman. Vntandose con ella el rostro y en la demas de los enemigos. y luego alegres y regocijados empeçaron de nuebo a hazer fiestas y bailes

Los mill yndios que delas manos delos chachapoyas escaparon vinieron a dar avisso al R.l donde hauia quedado Tito atauchi con el exercito donde oyda tal nueua todo fue confussion y alboroto sin saber a donde acudir en tal trance temerosos que los enemigos no Viniesen sobre ellos que sin duda si siguieran el alcance y a remetieran al R.l los desbaratarán haciendo Vna notable destruicion. Pero oluidados deste Pensamiento no salieron dela fortaleza como devieran. y Tito atauchi y demas capitanes Tristes y dolorosos de tan no pensado sucesso Tomaron por Vltimo remedio por entonces retirarse. y ansi con la mesma orden que pudieron se retiraron A la Vanto. donde se fortalecieron. y los chachapoyas tomaron las cabeças de chuquis huaman y demas yndios principales que hauian muerto y las pusieron en las puertas de sus cassas por tropheo eynsignia de su valentia o por mesondecia de su traicion

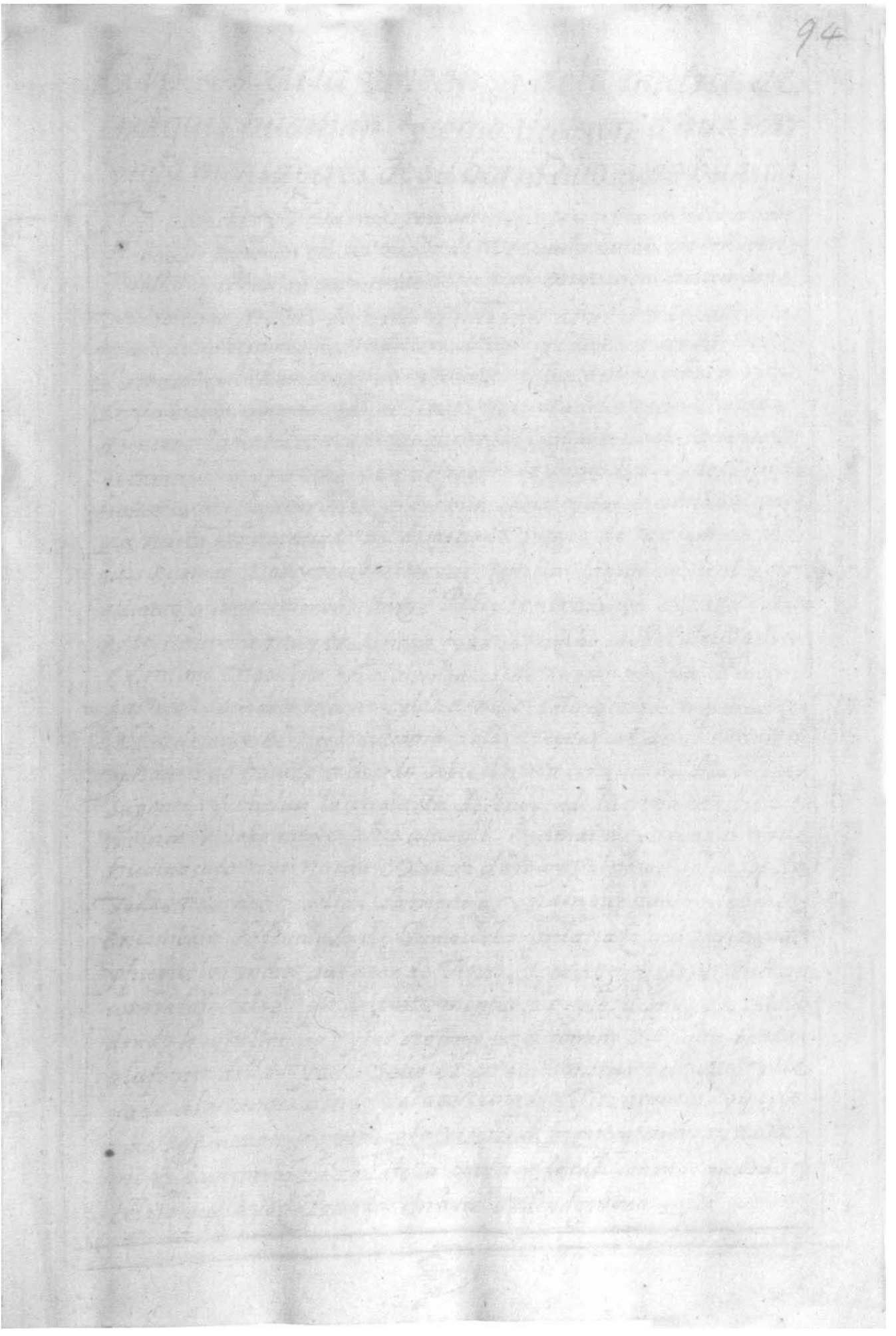

Quire 8 Added bifolium (right half), GM-type paper

Conjoint with stub pasted down to folio 88v

Folio 94r

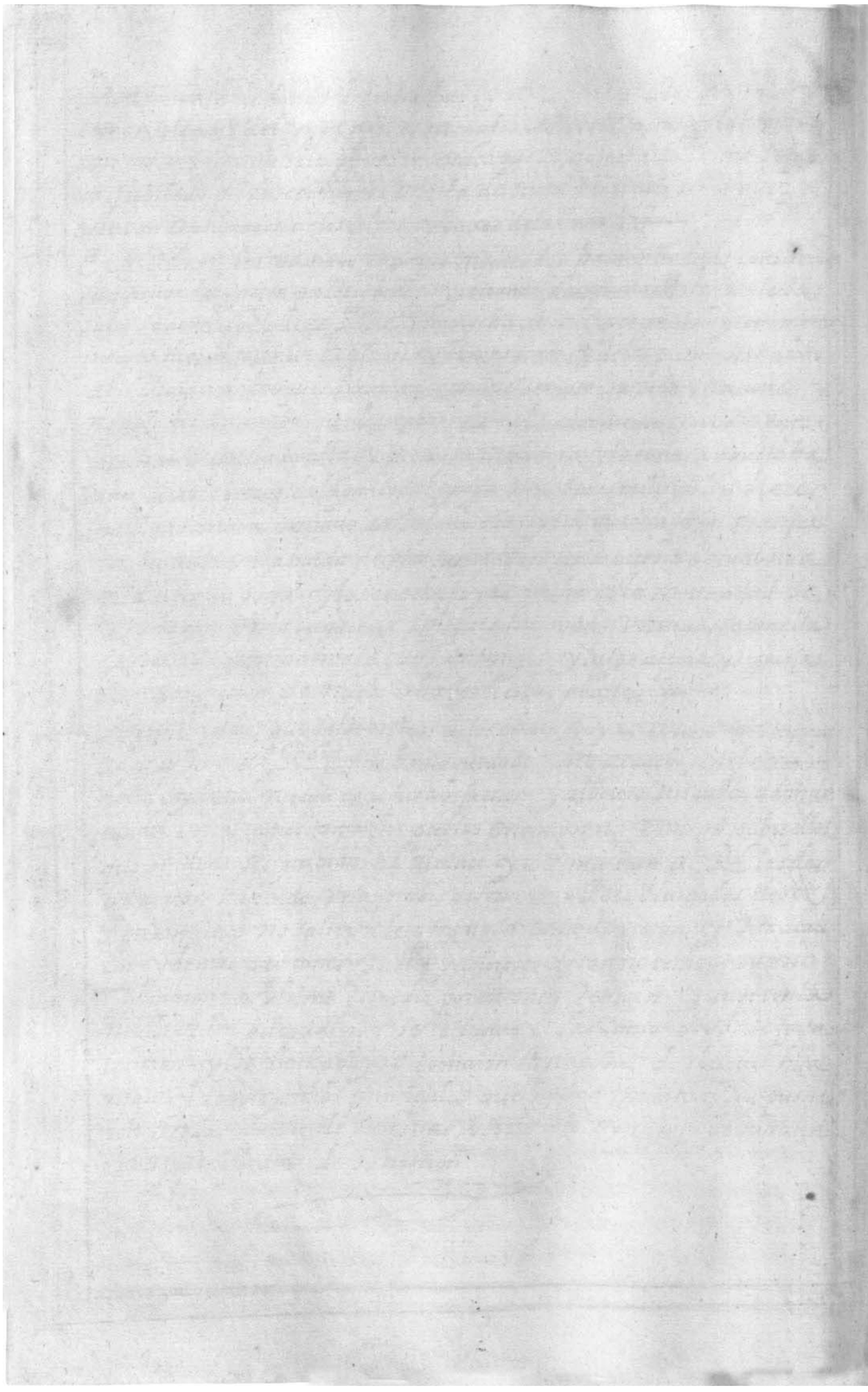

Capº 45- dela vengança dela muerte de chuquis huaman Y como llegaron a huascar ynga mensageros de su hermano-atao hualpa

Tito atauchi Y los demas capitanes como se certificaron dela muerte de chuquis huaman por las señales de Verpuesta sucabeza en lugar Publico- que hauian sospechado lo ternian enprission- hauiendose Retriado como estaDho embiaron mensageros al ynga a avisalle dela muerte de su hermano Y detodos los sucesos Y latraicion conque los de Pumacocha lo hauian coxido Y muerto- Y Juntamente con el avisso le Y mbiaron pintada toda la Tierra- Y latraça della Y donde estaba asentada la fortaleza Y el sitio que tenia- loqual hicieron con consesso de tambuscamayta- cappitan delagente de Vinchusco- Y de Ticci de hanancusco- llegados alcusco los mensageros Y dando a huascar ynga La nueba tannopensada del desastrado Sucesso de su hermano chu quis huaman- No ay palabras conque significar lapena que Recibio Y el llanto que secretamente hizo- Porque por latraicion passada estaua este hermano muy en sugracia Y hacia mucho caudal del Y quiso El mismo enpersona yr a lavengança detangran traicion- Pero yn gaRoca- Sacerdote mayor- Y los demas selo estoruaron poniendo le Por delante el Riesgo que corria delas asechanças delos enemigos Y hauiendo hauido acuerdo sobre el modo conque se podria socorrer Sugente Y concluir laconquista destruyendo latierra embio co missim Nueba mente- atito atauchi- Y amaita Yupanqui tio de huainacapac con Nueuo exercito demuy Valerosos soldados de Todas Naciones Y adecir La manera Y orden que hauian de tener en combatir La fortaleza de Pumacocha por latraça que hauian visto Y fue que los yndios que eran de Tierras asperas Y fragosas entrasen contra la fortaleza por Las partes montuosas Y los demas- por vn lado donde hauia llanura- Y los Rossones por el camino Rl que yba a dar a la fiente della- Y ansi salio El exercito nueuo del cusco Y lle gado- a la vanto- donde estaba Retriado- Tito atauchi Y los de mas se Juntaron- Y viendo la comiss. on diferente q. antes Y traça mes or para tomar La Fortaleza partieron de alli con mas cuidado Y Recato que la vez Passada En buen Orden de guerra =

Llegados a la fortaleza de Pumacocha la cercaron destruyendo toda la tierra en contorno y que mando mucha parte de los montes q̃ hauia cerca della por las partes dole podia entrar socorro de repente. y ansi estuuieron. vn mes dandole recios combates. y al cabo le dieron por todas partes. vno con toda la gente. en el qual entraron en la fortaleza haciendo vna lamentable destruicion en los que en ella estaban satisfaciendo el desseo que de vengar la muerte de Chuquis huaman. y los que con el muirron tenian. y en la toma. y entrada llebaron la loa los Tomebambas. y los Quihuares. huanos. y chupaicos. y hauiendo presso gran multitud de los chachapoyas. hizo tito Atauchi con ellos diligente ynquisicion de los que se hauian allado en la fortaleza en la muerte de Chuquis huaman. y a todos los que ayudaron a la traicion los hizo hacer pedazos. y asolo y destruyo sus tierras y poblaciones para memoria del castigo. y algunos bien agestados guardo para el Triumpho con que hauia de entrar en el cuzco. y los q̃ no se hauian hallado en la muerte de Chuquis huaman en la fortaleza dessolos para poblacion della. y de la demas tierra. y hauiendo pacificado la toda y puesto orden segun su costumbre. y dexando guarnicion de soldados.

Voluio con el exercito victorioso y triumphante hacia el cuzco conforme tenia la orden de huascar ynga Trayendo consigo a los hijos del señor de Pumacocha para el Triumpho. Porque al padre luego que le vbo a las manos lo mando hacer quartos y poner por los caminos de su misma tierra para mas atemorizar a sus vassallos que no yntentasen rebelarse de nuevo.

Llegados cerca del cuzco y sabido por huascar ynga salio acompañado de todos sus hermanos y parientes. y entro con todo el exercito vencedor y triumpho de los cautibos y bencidos solemnissimamente y con mucha grandeza Por hauer sido la Primera victoria que sus cappitanes hauian alcançado en su nombre y a todos los que en la empresa se señalaron hizo diferentes mrds. de ganado. vestidos de todas suertes criados y mugeres y mando hacer muy regocixadas fiestas en el cuzco. para mas ostentacion y memoria de la victoria.

Estando huascar ynga en estos Placeres y contentos le llegaron mensageros de quito embiados de su hermano. atao hualpa

adalle el Parabien dela asumption suya en el Reyno y de ser yngay S
y adecille como el estaua en aquellas prouincias por el- y quel supplicaba
pues hera su hermano y tan obediente le diesse la gouernacion della spa
ra que en su nombre las guardase y defendiese de sus enemigos y se las
viguiese- y que el hacedor le tubiesse de su mano- y la tierra le obedicie
se toda como a vnico S. della. y que el Sol su Padre le diesse yn finitos S.
Reynos y señorios los quales poseyese y Gouernase en Pas (y sosiego)
para siempre y que embegeciese en ellos y dexase a sus hijos por he
rederos y que engradeciese el Reyno de su Padre y lo augmentasse como
hauian hecho sus antepassados y fuese respetado y temido de sus ene
migos como los yngas sus antecesores- oyda esta embaxada- por huas
car ynga- como vino en medio de los placeres del triumpho- se olgo mu
cho con ella y Recibio los mensageros de su hermano atao hualpa
con honra- y les hizo mrds- estos mensageros trugeron muchos presen
tes y ricos dones a Rahua ocllo madre de huascar ynga- y a su mu
ger chuqui huipa- y Rahua ocllo los Recibio muy bien- lo qual sabido
despues por huascar ynga- y que hauian traydo a su madre y muger
dadiuas Tomo mala sospecha dello- y dealli a algunos dias mando
llamar los mensageros- de Atao hualpa con mala voluntad- y con poca
cortesia y muestras de tibieza- les Dixo decilde a mi hermano- que pues
se quedo en essa tierra y esta en ella desde la muerte de mi P^e- mire con
mucho cuidado por ella- y la quiere tratando los naturales y soldados
de guarnicion muy bien- y que no aya quexas del ningunas- y que yo
le despachare mis mensageros aquito- y le mandare mediante ellos
lo que tiene de hacer alla- y con esto los despidio- y los mensageros se
bolvieron a quito a do estaba atao hualpa- y le dixeron todo lo que su
hermano les hauia dho- y el oydo esto no sospechando mala voluntad
ni falta de amor en su hermano se olgo mucho pensando que estaba en
su gracia- y hauiendo Regalado a los mensageros se bino a tome bamba
y alli mando hacer vnos Sumptuosissimos Palacios para su hermano
huascar de mucha labor y artificio- y con este achaque hizo hacer- y
leuantar otros para si de no menor grandeza y Magestad- de lo qual
empeçaron las diferencias y emulaciones entre los dos hermanos s
— como adelante Diremos —

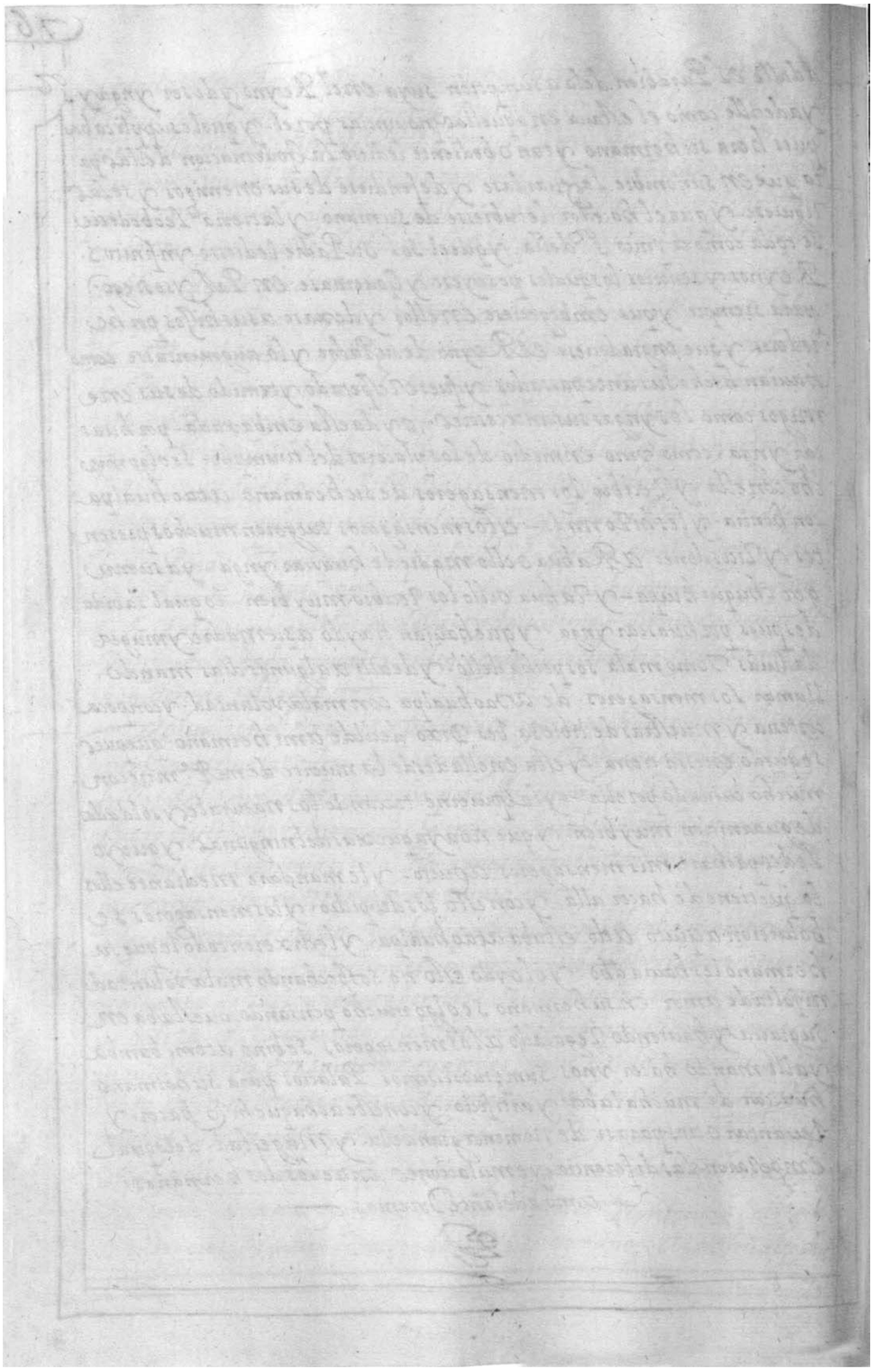

Capº 46- como empecaron las diferencias entre huascar ynga y su hermano atao hualpa

En el Tiempo que esto se hacia en tomebamba huascar ynga mdo hacer los edificios de Calca en el cuzco y saco Juntamente con vna Vissita ynfinita cantidad de yndios para su Seruicio llamados- ay lloscas que fueron Los yanyos caxas- y huambos que es Junto a caxamarca- los chumpiuilcas- Canas y coracoras que son los de Paria y en esta ocassion estubo huascar ynga en el cuzco siempre con grandissimo sosiego sin entender en otra cossa de guerra ni de conquista sino en holgarse y darse a vicios de comer y beber y Negocios y placeres con los principales de los suyos pero siempre con Zelo y muestra de poca Voluntad a su hermano - Atao hualpa que estaua en Quito

Para acabar de confirmar su sospecha y poca aficionada Voluntad a su hermano atao hualpa - le llegaron en este medio mensageros del Gouernador de Tomebamba y del cacique principal de los cañares llamado- Ocllo calla diciendo que Atao hualpa hauia hecho grandes Palacios para el - y so color destos hauia leuantado para si Otros de mejor Fabrica y mas sumptuosos - y que se trataba y hacia seruir como si fuera ynga y señor con mucha Magd y aplauso siendo en aquellas prouincias Reuerenciado con gran acatamiento - Oyda estas Nueuas por huascar ynga Recibio dellas, como estaba con mala Voluntad, y infinito enojo - y de nueuo comenco a hazer pesquisa de la quedada de atao hualpa en quito. y sobre ello Rino asperamente con Su madre porque le hauia encubierto algunas cossas De las que alla a la partida hauian passado

Dentro de ochodias le llegaron Mensageros de quito. embiados por atao hualpa los quales trageron muchas cossas Ricas estando huascar ynga en calca - y entre otras cossas de ver le embio la traza y modelo de los Palacios que le tenia hechos - y mucha cantidad de Ropa de Pedreria y Plumeria muy Rica - y huascar ynga hauiendo la visto con desden y menos precio - Dixo a los mensageros Para que me eymbia mi hermano estas cossas a mi - piensa por ventura que aca no las ay - y que me faltan - aca las tengo yo mucho mejores que no halla - y los officiales que las hacen y el tiene alla

consigo sonmios y no suyos- Entonces ynga roca su consejero le dixo que decia mucha verdad y teniagian razon en todo- y huascar ynga con el enojo y colera que estaba mando hechar toda aquella ropa en el fuego enque se estauan calentando por ser de manana y se quemo toda sin que se escapase nada de la furia del fuego- y buelto huascar a los embaxadores de su hermano les dixo palabras ynjuriosas y sin mirar el derecho que siempre a los tales aun entre los muy barbaros seguardo- mando matar a algunos dellos. y de los cueros hizo que se hiciessen atambores Para sus taquies —

Chuqui huipa hermana y muger de huascar muy triste de lo que auia passado porque queria mucho a su hermano atao hualpa- mando secretamente llamar los mensageros que hauian sido reservados con la vida y les pregunto por su hermano y le conto la mala vida que le daua su Marido huascar. y el enojo que hauia tenido con su madre y como la hauia afrentado de palabra- y los mensageros oyendo estas cossas y considerando no estauan seguros de otro tanto que como a sus compañeros hauia succedido trataron de boluerse a quito. y quitarse de la presencia de huascar ynga tan ayrado contra su senor- atao hualpa- y pidieron le licencia para bolverse adonde hauian venido. y huascar ynga se ladio. y dixo q se fuessen muy presto. y dixesen a su hermano- atao hualpa que en llegando ellos se despachasse. y se viniesse al cuzco dexando buena Orden y recaudo en lo de alla en las fronteras y que no esperase segundo mandato suyo —

Salidos estos mensageros del cuzco caminaron con el miedo q lleuauan a grandes jornadas y llegaron a atao hualpa que estaua en Tomebamba. y muy por estenso le refirieron lo que su hermano huascar ynga decia. y como con mucho menos prescio. y desden hauia quemado toda la ropa rica que le hauian lleuado en su nombre y muerto a algunos dellos y de los cueros hecho atambores. y mas lo que su hermana Chuqui huipa les hauia contado. y en conclussion como le mandaua su hermano q se apareiasse y muy brevemente se fuese al cuzco Porque ansi combenia- Oydo esto por atao hualpa recibio ynfinita Tristeza dello- no sabiendo que medio Tomar- Porque si yba al cuzco temiasse de la indignacion.

de su hermano que con tampoca ocassion hauia muerto a otros q̃ alla es
tauan y agian numero de cappitanes que en la guerra hauian seruido a
huaynacapac su P̃e. por solo sospechas y viendole en esta aflassion Vllco
colla Cacique de los cañares y ato-le dixeron para que señor estais triste
y Penoso bateos ynga y señor que tan hisso soys de huainacapac como
huascar Vr̃o hermano-y mesmo lo mereceis vos por vr̃a Persona que no
el que toda su vida gasta en vicios y bonacheras- a estas palabias atao
hualpa aunque se detuuo de olgar en lo yntenor de su coraçon- si temia
animo de rebelarse contra su hermano no respondio cossa ninguna
Por no dar muestras dello-

Y Porque la gente y soldados que con el estauan no entendiessen q̃
estaua melancolico y triste. y viendole assi se alborotasen otro dia
siguiente Mando hacer grandes fiestas y regocijos y los entretubo con
semblante alegre y deplacer. y de nuebo torno allamar los mensa
geros que del cuzco hauian buelto y se enformo muy despacio dellos
de todo lo que les hauia sucedido con huascar. y lo que les hauia dho
y de Chuquihuipa su hermana. y de lo que hauia en el cuzco y del
modo del gouierno de su hermano cappitanes y conseieros y de alli
a algunos dias sin hacer caudal del mandato de su hermano se bol
uio a quito tomando de su propia authoridad Las andas ricas q̃
su P̃e. huainacapac hauia dexado en Tomebamba- y las mas
ricas y preciosas ropas que hauia en los depositos hechas para su P̃e
Porque tenia de costumbre donde quiera que llegaua el ynga todas
Las vestiduras que se ponia en aquella parte las guardauan como
reliquias para tenerlas alli siempre- y de las que hauia en tome
bamba. Tomo atao hualpa y se las vistio lo qual no se podia ha
cer sino hera por mandado del ynga y ansi se fue con grande a
Plauso y acompañamiento a quito-

Visto Por vllco colla- yato- que eran los que para ello le hauian
dado consejo con ruin intencion de rebolver a los dos hermanos-
su Partida a quito- despacharon mensageros a huascar ynga
y le embiaron a decir como- a Tao hualpa hauia tomado las an
das de su Padre y de sus vestidos y adereços que estaban en los
depositos y se los hauia vestido y se hacongran magestad
hacia quito. y que les parecia seguria Rebelar pues no hauia

hecho caudal de su horden en q le mandaua no se voluiesse a quito
- huascar ynga como oyo estas nuebas tomo mas odio con los capita
nes que hauian venido desde quito con el cuerpo de su Padre pq
hauian dexado alla a su hermano- y luego mando llamar a todos
los de su consejo - y trato del negocio pidiendoles le Dixessen
lo que en este casso hauia con su hermano pues ansi menos precia
ba sus mandamientos y se hauia y do a quito en lugar de venir
a su llamado - y entre todos se acordo que sin ninguna dilacion se em
biase a prender a su hermano sinque ello entendiesse porque
no vbiesse mas alborotos y lo cogiesen descuidado - pero aun que
en la Prission conuinieron en el modo discordaron - que Otros di
xeron que no fuesse ansi sino q se despachase gente que lo trugesse
presso por si se pusiesse en defensa - y a este parecer se animo huas
car ynga y embio vn cappitan llamado - ato - y le dio gente en
el cuzco y commission quedes de Tomebamba fuese todo el
exercito que alli hauia de cañares - y Vlco colla su cacique con
ellos - y ansi salio - ato - con la gente que se le dio del cuzco y gran
des Jornadas llego a tomebamba donde hizo mucho numero de
gente de los cañares y Tomebambas y partio con ellos hacia
quito a Prender a Atao hualpa si se Pusiesse en defensa

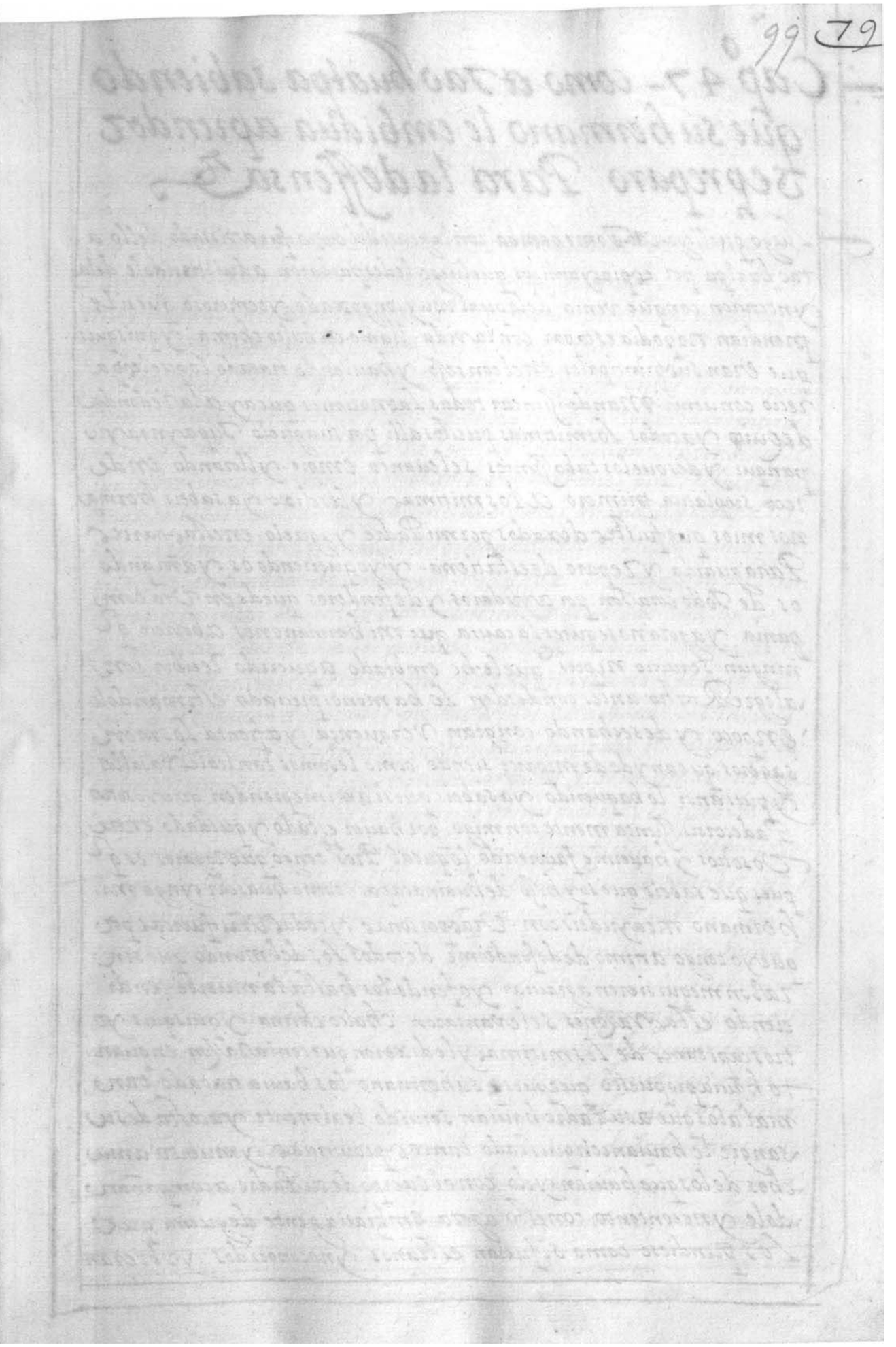

Quire 8-15, GM watermark

Conjoint with folio 83

Folio 99r

Capº 47- como atao huatpa sabiendo que su hermano le embiaua aprender se preparo Para la deffensa

Luego quellego-Atto-Tome bamba con la gente del cuzco fue avissado dello a tao hualpa por espias y amigos que luego le despacharon aduirtiendole dela yntencion conque venia- delo qual muy congoxado y temeroso que si le prendian No podia escapar con la vida- llamo-a chalco chima- y quisquis que eran sus principales en el conseso- y hauiendo tratado lo que le pareccio conuenir- Mando Juntar todas las naciones que ay alrededor de quito y a todos los mitimas puestos alli por su aguelo Tupayngayu panqui y desque los tubo Juntos se leuanto empie- y llorando en derecho suplatica primero A los mitimas- y les dixo ya sabeis hermanos mios que fuistes dexados por mi Padre y aguelo- en estas partes Para guarda y Reparo de esta tierra- y yo queriendo os y amando os de Todo coraçon por ayudaros y defenderos quede en Vra compania- y agora no sequees la causa que mi hermano nos aborrece q ningun Seruicio nipres. quele he embiado agradecido Recibir con alegre Rostro antes condesden Lo ha menospreciado estimandolo en poco y desechando con gran Verguença y afienta Los mensageros que an ydo de mi parte siendo como les somos tan leales vasallos y pues ansi lo ha querido- ya sabeis que si a mi me prenden que vosotros Padecereis Junta mente con migo por hauer estado y quedado entre Vosotros y haueme fauorecido lo que al Pres tengo que rogaros es q pues que sabeis que soy hijo de huainacapac- como huascar yngа mi hermano me ayudeis con Vras personas y todas Vras fuercas por que yo tengo animo de defenderme de todos los del mundo que sin Razon me quisieren agrauiar y ofendellos hasta la muerte- endiciendo estas Razones se leuantaron chalco chima- y quisquis- y otros capitanes de los mitimas- y le dixeron que tenia Razon en quanto hauia propuesto que pues q su hermano los hauia tratado tan mal a los que a su Padre hauian seruido lealmente y a costa de su sangre le hauian conquistado tantas prouincias- y muerto a muchos de los que hauian ydo con el cuerpo de su Padre acompañandole y no contento con esto agora embiaua gente de guerra que Los prendiese como si fueran estraños y no conocidos y viejeran

Tipped to guard around quire 8

faltado a sus obligaciones y fueran rebeldes e ynobedientes a sus
mandamientos- pues no somos mugeres sino hombres que sabemos
y sabremos mandar las armas ya fuerza de mis braços nos defen
deremos de todo el mundo pues mi señor nos muebe tan sinrazon
la guerra y el mismo la demanda- y pide a sus vassallos que nos o
tros diestros somos en las batallas y en las guerras que tubo vro
Padre nos hemos allado y exercitado mas fuerças y animo ye
muy justo que nos defendamos del y entienda que somos hombres
en quien ay brio para ello —
O yendo estas razones Atao hualpa se leuanto enpie y con mucha
humanidad ya fables razones se lo agradesçio- y vista la promptitud
con que se hauian offresçido a su seruicio y le hauian respondido se
gun su voluntad y desseo- les dixo hermanos mios pues estais apare
jados en todo y por todo a seguirme deoy mas andad apercibidos
con las armas en las manos adereçando os de lo necess como gente
que esta en frontera de enemigos- yoydo esto se vinaron los mi
timas a asentar haciendo gran reuerencia a Atao hualpa —
El qual despues de hauer ablado con ellos mando llamar ante
si e los naturales de la Tierra y Prouincias de la redonda de
quito que estauan asentados por sus ayllos escuchando las razones
que passaban con los mitimas y venidos delante del les Dixo ya
sabeis hermanos mios lo que he tratado y dho a los mitimas- agora
os quiero decir a vosotros lo que tengo en mi pecho- y es que bien os
acordareis como mi P.e os conquisto ya solo por fuerça de armas ya
vros Padres y hermanos lleuo desta Tierra al cuzco cautibos ya
prisionados para triumphar dellos por su valor y grandeza- y bien
os es notorio como yo soy su hijo y heredero- y mi hermano hua
car ynga siendole yo tan leal y sugeto- y no hauiendo quebrantado
en nada su Mandato me a tratado y trata como enemigo- y agora
me comiença guera y ynjusta y sin razon- y por hauerme dado vo
sotros fauor creo que os tiene deasolar y robar estaves como la prime
ra que aun de la destruicion passada no estais restaurados ni buelt os
en vro primer ser- yo estoy con determinacion de defenderme con
las armas en las manos hasta morir y no consentir que se os haga a
grauio ninguno- mirad hermanos mios lo que pensais hacer porque

Quire 8-16 Singleton, GM watermark

Formerly conjoint with folio 82. Now mistakenly bound in with quire 9. Tipped to guard around quire 9

Folio 100r

bien conoceis ya veis Visto como os he tenido en lugar de tales y que
ninguna mala obra os he hecho ni he consentido se os haga - sino todo
buen tratamiento y Para esto acordaos de tanta multitud como de vos
tros mato mi Pe en yahuarcocha - y otras partes y aunque no fuera sino
por vengaros dello haueis de haßer esto que os ruego y pido —

Esta Vltima ßazones les dixo porque quando entendieron lo que
se trataua con los mitimas le hauian dho como S. queueis sobre puxar
a vn hermano siendo ynga y tan Poderoso y que tiene tanto nume
ro de soldados - Pero como le acordo los trabaßos y destruiciones que
por ellos hauian passado en las guerras y conquistas y las muertes
de los suyos Dixeron todos a vna que le seguirian haciendo su vo
luntad y que todos estauan muy bien en ello que mirase lo que ha
cia que apareßadas tenian sus armas para fauorecelle —

E ßi Tonces muy contento - A Tao hualpa. de esta respuesta de los
naturales y muy satisfho de su buen animo. y voluntad para con
firmallos mas en su proposito y determinacion mando sacar si an
cantidad de ropa de Todas suertes Plata yoro - y otras cossas de
estima y valor de los de Possitos de su Pe y con muestras de libera
lidad y amor y magnificiencia la Repartio en toda aquella gente
segun la calidad y meritos de cada vno con lo qual Todos quedaron
en extremo contentos y satisfhos del valor de a Tao hualpa y se

ßi Pusieron en armas secretamente —

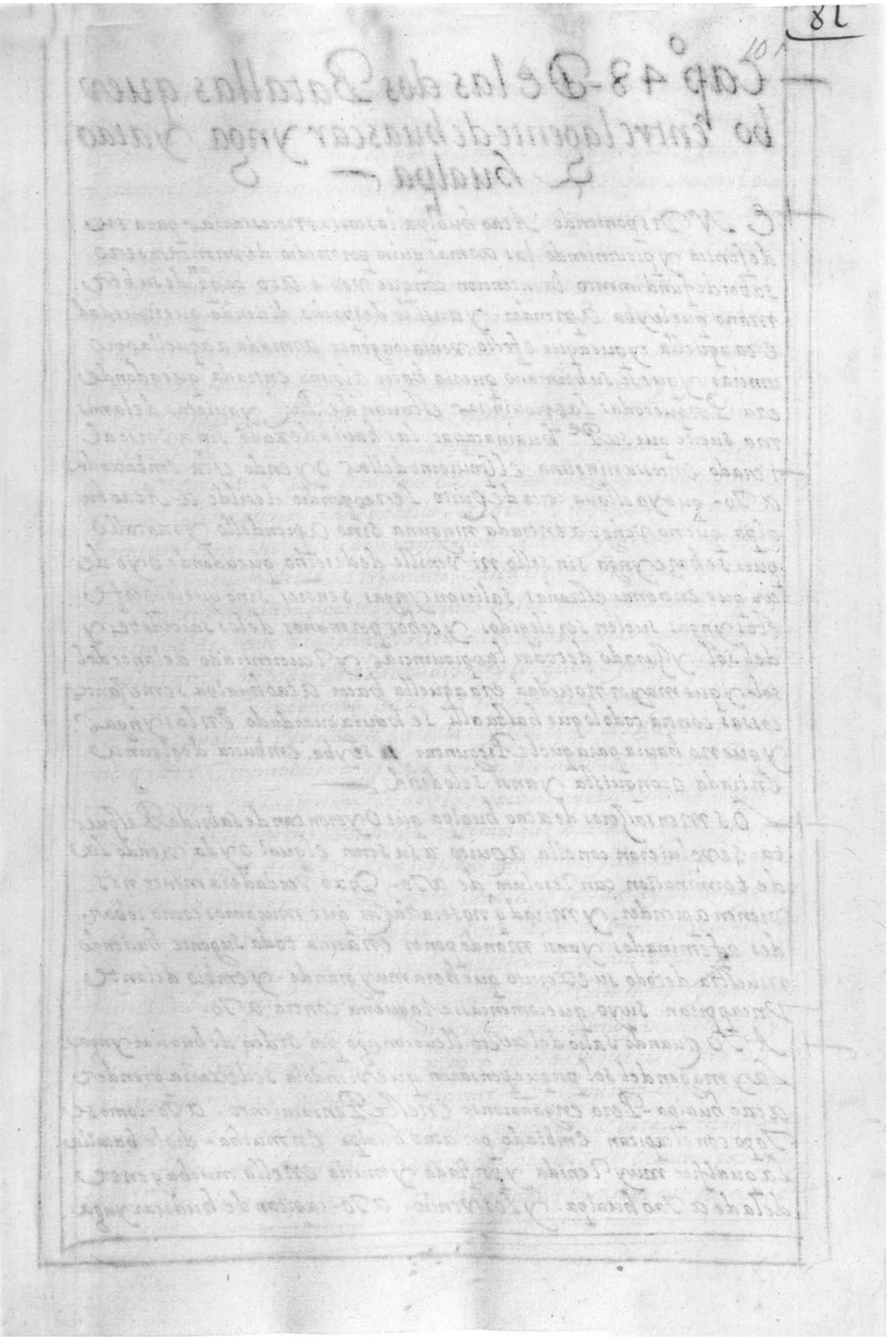

Quire 9-1 Singleton, GM watermark

Formerly conjoint with folio 116

Folio 101r

Capº 48 - De las dos Batallas que vbo entre la gente de huascar ynga y atao hualpa

EN Disponiendo Atao hualpa las cossas necessarias para su defenssa y preuiniendo las armas quiso por medio de vn mensagero saber de fundamento la intencion con que venia Ato capp. an de su hermano que leyba Aprender. y ansi lo despacho diciendo que nouedad era aquella y que aque efecto venia con gente armada a aquellas prouincias y que si su hermano queria hacer alguna entrada que adonde era Porque todas las prouincias estauan de Paz y quietas de la misma suerte que suPe huaina capac las hauia dexado sin auerse alterado en cossa ninguna el Gouierno dellas. Oyendo esta embaxada a To- que ya estaua cerca de Quito le respondio decilde a- Atao hualpa que no vengo a entrada ninguna sino Aprendello y matallo pues se haze ynga sin sello ni venille de derecho que adonde oyo decir que entre mas estrañas saliesen yngas Señores sino que los perfectos yngas suelen ser elegidos y echos por manos de los sacerdotes y del sol. y Jurado de todas las prouincias y reuerenciado delante del sol- y que mayor nouedad era aquella hacer a tao hualpa semejantes cossas contra todo lo que hasta alli se hauia guardado en los yngas. y que no hauia para que le Preguntar si seyba embusca de alguna entrada o conquista y ansi se lo decid

LOs Mensajeros de atao hualpa que oyeron tan de sabrida Respuesta se volvieron con ella a quito a su Señor el qual oyda viendo la determinacion tan resoluta de aTo- Dixo verdaderamente nos vienen a prender- y Mirad q no seamos con que muramos como cobardes afeminados y ansi mando poner en arma toda su gente haciendo muestra de todo su exercito que hera muy grande- y embio delante vn capitan suyo que comencasse a aguera contra aTo-

ATo quando salio del cuzco llevo consigo por Orden de huascar ynga la ymagen del sol porque pensaron que viendola se dexaria prender a tao hualpa- Pero engañaronse en este Pensamiento- aTo- como se topo con el capitan embiado por atao hualpa- En mucha- diole batalla la qual fue muy reñida y porfiada y murio en ella mucha gente dela de a Tao hualpa- y los vencio- aTo- capitan de huascar ynga

Tipped to folio 102r

102

Y los que de la Batalla se escaparon se retiraron a quito y dieron las nuevas a Atao hualpa de lo qual fue yncreyble la Pena que Recibio. Y. oyendolas la gente que con el estaua desmayo la mayor parte y muchos temerosos le quisieron dexar y huirse pareciendoles que era mal principio aquel Para sus yntentos y las Speranças que en el tenian. Pero atao hualpa que era animoso. y de gran coraçon los animo de nuevo Proponiendoles la miseria y desventura que esperaban si se entregaban en manos de los enemigos encarniçados en su sangre y que a trueque de vengar sus parientes y amigos que en la batalla hauian muerto hauian de salir con nuevo brio. y corage a ellos.

Y Auiendo dado orden en todo lo necessº no quiso encomendar el sucesso segundo de donde Pendia todo subien. y fortuna a ninguno de sus Capitanes sino el mismo en Persona con toda la gente que le seguia. salio de quito a dar batalla. a Ato. y topandole en mullu hampato. con grandissima determinacion se ladio. y fue tan Reñida. y Trauada que duro desde la mañana hasta ora de visperas sin conocerse ventaja de ambas partes. y Murio de los vnos y los otros infinita cantidad de gente de lama valiente. y al cabo quedo vencido. a Ato. y quedo presso en poder de a Iao hualpa. y los que huyeron de la batalla vinieron a Tomebamba a dar la nueua del desastrado sucesso

A Iao hualpa Vencida la batalla. y Recogidos los despoxos se bolvio a quito Triumphante y gocoso con los prissioneros. y con esta victoria confirmo en su opinion Todas las naciones de la redonda de quito Para obedecelle con mas voluntad y temor que hasta alli. y luego se quiso Informar de Ato. de las cossas del culto. y del Govierno que en el culto tenia en la guema. y en las demas cossas. y de algunos secretos suyos que le conuenia saber. Pero Ato. al principio el bubo duro sin querer decir cossa ninguna de las que le fueron preguntadas. pero al fin. a Iao hualpa le mando dar grandissimos tormentos. y por medio dellos bino a confesar todo lo que en el culto hauia muy por estenso. y auiendose Informado bastantemente de todo lo que pretendia al cabo lo mando matar. y con el Juntamente hizo lo mismo. a Ullco. colla cacique de los Cañares. Tambien fue presso en la batalla mandando que lo flechasen con tiraderas porque el hauia sido el principal instrumento de discordia entre el y su hermano huascar ynga. y el q

hauia Tomentado las cizanas y Vebueltas entre ellos hauiendo sido el que primero Dixo- á Atao hualpa que se hiciesse ynga pues lo podia ser

A Cauado esto se estuuo atao hualpa en quito muy despacio holgandose con los suyos. y no con intencion de dar guerra a su hermano ni inquietalle sus Tierras- antes a todos lo que querian yr al cuzco les dauali cJ. para ello y venian como querian sin tener puestas guardas en parte ninguna antes mostraua q. le pessaua de tener diferencias con su hermano- que hualtopa Gouernador de Tomebamba despacho a huascar ynga mensageros haciendole sauer como a su capitan- a Tole hauian Vencido y preso y muerto con mucha destruicion de su exercito- de lo qual huascar aunque en su coraçon sintio yncreyble Pena y dolor lo dissimulo en lo exterior no queriendo dar muestras dello antes se rio y con Palabras risueñas Dixo huelguese agora mi hermano y este encebo que su Tiempo se vendia en que yo le castigue como lo vera

Y Desde a Pocos dias q. le fue esta nueua acordo de Embiar cappitanes y gente que prendiessen a su hermano y lo matasen y que fuesen a la sorda como dicen sin aparato ni estruendo y esto lo fue dilatando por descuidalle mas

E Neste Tiempo atao hualpa acordo en quito de diuidir el Reyno pensando alcarse con la mitad. y hauiendo tenido acuerdo con los capitanes de su consejo determino q. desde- yanamayo que es dos Jornadas de caxamarca hasta pasto- y todo lo de alla baxo queria que fuesse suyo sin reconocer a nadie- y que a el solo le obedeciesen las naciones que cayan en este distrito- y q. desde- yanamayo- para arriba hasta chile fuese de su hermano huascar- y hauiendo approuado esta Repartition Todos Los suyos hizo solemnissimos Sacrificios al sol para tener llegado en el nueuo Reyno- y con esto se acauo de quitar La mascara de la yntencion con que se hauia quedado en quito quando murio su Padre huayna capac si entonces hauia sido de no alcarse- y no reconocer a su hermano huascar ynga Por Rey y S. lo qual hasta entonces hauia dissimulado con las cubiertas y escusas que hauemos Visto. Pero el cora Zon del hombre a solo Dios es dado alcançar y Ver lo que en el esta escondido.

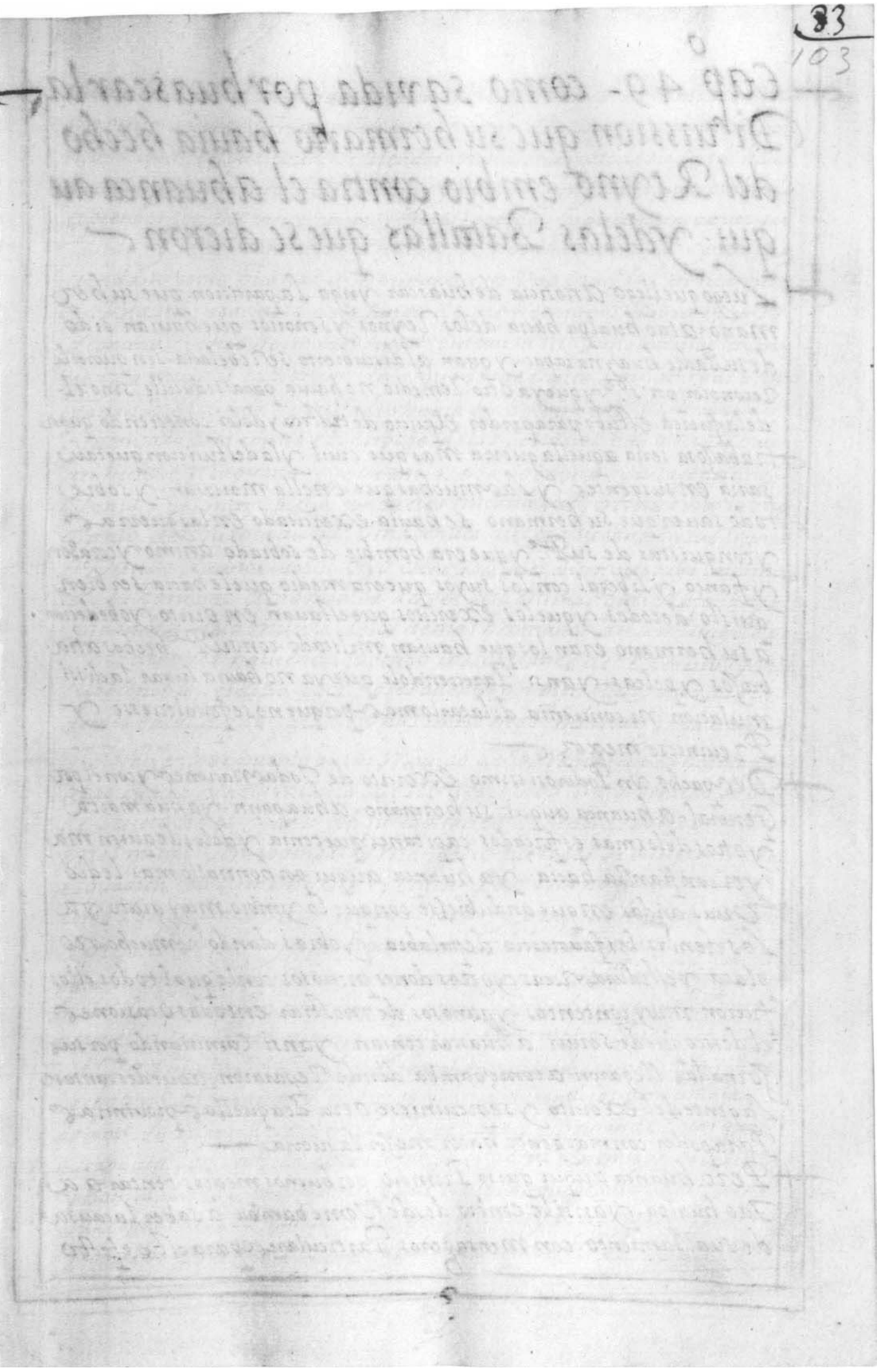

Cap° 49- como savida por huascar la Diuission que su hermano hauia hecho del Reyno embio contra el ahuanca auqui. y delas Batallas que se dieron

Luego que llego a noticia de huascar ynga la apariçion que su hermano atao hualpa hacia delos Reynos y señorios que hauian sido de su Padre huayna capac. y quan al descubierto se rebelaua sin querelle reconocer por s.r y que ya otro remedio no hauia para reducille sino el de la fuerça estubo para perder el quicio de tristeça y dolor conociendo quan trabassosa seria aquella guerra mas que ciuil y la destruiçion que causaria en sus gentes y las muchas que en ella moririan. y sobre todo sauer que su hermano se hauia exercitado en las guerras y conquistas de su P.e y que era hombre de sobrado animo y coraçon y franco y liberal con los suyos que era medio que le hacia ser bien quisto de todos y que los exercitos que estauan en quito yobedecian a su hermano eran los que hauian militado con su P.e hechos a tra bassos y peleas. y ansi pareciendole que ya no hauia lugar la dissi mulacion ni conuenia dilatarlo mas porque no se fortaleciesse y Preuiniese mexor

Despacho vn Poderosissimo exercito de Todas naciones y con el por General- ahuanca auqui, su hermano- ahuapanti- ya huamaita y otros delos mas esforçados capitanes que tenia y delos de quien mas confiança hacia- ya huanca auqui por honrrallo mas le dio Onas andas en que andubiesse conque lo ymbio muy grato ya Los demas les fauoresçio de palabra. y obras dandoles mucho oro plata vestiduras ricas y otros dones preciosos con lo qual todos ellos fueron muy contentos y ganosos de mostrar en todas ocasiones el desseo que de seruir a huascar tenian. y ansi caminando por sus Jornadas llegaron a tome bamba donde repararon aque descansase La gente del exercito y se preuiniese otra de aquellas prouincias Para poder con mas gente hacer mexor la guerra

Pero huanca auqui quiso Primero por buenos medios tentar a a Tao hualpa. y ansi le embio desde Tome bamba a saber la causa de su alçamiento con mensajeros Particulares para este efecto

8

Y atao hualpa le Respondio que bien sabia y hauia visto como estaua en quito seguro y quieto sin hauer hecho ni dho contra huascar su her-
mano cossa en que le pudiese ofender - ni de seruir - ni de su Parte hauia hauido pensamiento de Rebelion · y huascar ynga le hauia embiado
a prender con exercito como si fuera Rebelde · y que por amparar su vida y la de los que con el estaban se hauia leuantado · y que se
acondasse como huascar su hermano con vna crueldad nunca vista y vna sed insaciable de la sangre de sus hermanos hauia muerto
a conuno - y otros hermanos suyos sin causa ni fundamento algu-
no y a muchos capitanes de los que de sde quito hauian y do a com-
pañando el cuerpo de su Padre hauia hecho lo mismo sin hauer ellos
y ntentado cosa contra el · en pago de los seruicios que a su P.e hauí-
an hecho en la guerra · y que mirase la soberuia y arrogancia q.e
Tenia y el menos precio con que los trataua que / o tro dia hariа otro
Tanto del huanca auqui · sin atender que era su sangre y sus seruicios
O Vando Huanca auqui oyo estas Razones dicen que tubo lastima
de su hermano · atao hualpa de ver las lastimas que le Referia y a
cordandose de la muerte de los demas hermanos an si mismo lloro
Pero despues hauiendo juntado los capitanes del exercito y con
ellos consesso les dixo - este no se ha de dar por bien Justo sera que le
demos batalla pues para esso nos imbio mr.s. huascar ynga a ca-
O Tros dixeron que huanca auqui Mouido de las Razones de su hermano
atao hualpa y de la miseria que se le aparessaba si era vencido se hizo
de Secreto con el · y ansi con sus capitanes Ordeno de dalle batalla
en el mismo Tomebamba - y Mando les que todos se pusiessen en
esquadron con buen concierto y Orden - Pero estano fue con calor y
como los capitanes Vieron lo que Pasaba - y lo poco que huanca auqui
apretaba en ello y como tibiamente Ordenaua la gente para la
batalla tomaron dello mala sospecha · y sin duda Pensaron q.e estaua
hecho de concierto con atao hualpa segun los yndicios que de llo daua
pero ellos se pusieron a punto de guerra como mejor Pudieron —
A Tao hualpa viendo q.e ya la batalla no se podia escusar hauiendo
hecho vn Razonamiento a los suyos y animandolos poniendo les
delante la afrenta de ser vencidos y el trabajo q.e hauian de Pasar quando
escapassen con la vida estando en poder de sus enemigos y la gloria
y honra del Vencimiento · y las riquezas que gocauan despoxando
sus contrarios los mando poner en concierto - y Vissito por su persona
Todos los esquadrones lo qual fue de la Otra parte del Rio de Tomebamba

yansi semos tao alos enemigos - huanca auqui acordo de entrar a dalle
la batalla por Diez partes y diuidiendo a sugente en ellas se comenco en
cima de la puente llamada Tumichaca y con summo esfuerzo y bio de
ambas partes se prosiguio cayendo a millares los que peleaban y duro todo
el dia con yncreyble Porfia sin poderse vencer los vnos a los otros y la noche
los vino a despartir cansados y a de Pelear y matarse —

O Tro dia al amanecer Tornaron de nueuo a la Pelea con mas braueza
y con axe que el otro dia antes y con mayores muertes de los de a Tao hu
alpa en la qual batalla huanca auqui y sus capitanes sedieron tan bue
na Mana con su exercito que antes que se llegase el medio dia. Ronpio
y Vencio a atao hualpa - el qual no desmayando con tal sucesso en bue
na Ordenança se retiro con el Restante de sugente - aun cerro que se
llama - mullutuyu - y alli con singular prestesa se fortaleccio a rredes
pa tener defensa si le acometiesen —

Huanca auqui muy goloso de la Victoria fue sobre su hermano y lo mdo
cercar en el cerro porque no se fuesse - y temeroso que con la venida de
la noche se escapaua - sin aguardar toda sugente que mucha parte
estaua derramada gosando de los despoxos de los muertos en la bata
lla - y aun descuidada con la Victoria pareciendo que ya estaua con
cluida la guerra - entonces huanca auqui con sola la parte del exer
cito que con el estaua antes de rpo y sin orden arremetio y como
Dicen algunos que estaua concertado con a Tao hualpa no Gouerno
bien los soldados como pudiera y deuiera - y atao hualpa como hombre
de guerra q. conoscio la ocassn. y la confussion con que sus contrarios le aco
metian viendolos venir desordenados animando a los suyos y siendo
el el primero arremetieron con gentil de nuedo a los q. venian el cerro a
riba y facilissimamente los desbarataron. y los llevaron el cerro a baxo hu
yendo y como los demas del exercito Vieron desbaratado a su general. hu
anca auqui perdieron el animo y concierto. y ellos tambien se comencaron a
retirar poco a poco hacia Tome bamba - a tao hualpa que no era perezoso
no quiso dexar pasar la buena Ocassion que se le offrescia y los fue executan
do matando y hiriendo sin ninguna Piedad y al fin los vencio en el mis
mo rio dho - do hizo alto la gente de huascar y alli murio y se ahogo infi
nito numero della que con la priesa q. los enemigos le daban cargando so
bre ellos - y con la Turbacion - donde falta todo buen concierto no acertaban
a pasar el rio - ni a tomar el vado del - el qual aquel dia fue de color De sangre
De la q. de vna parte y otra se derramo en la Pelea por la mana y al prese
dente al Segun el alcance q. executo marauillosam te atao hualpa —

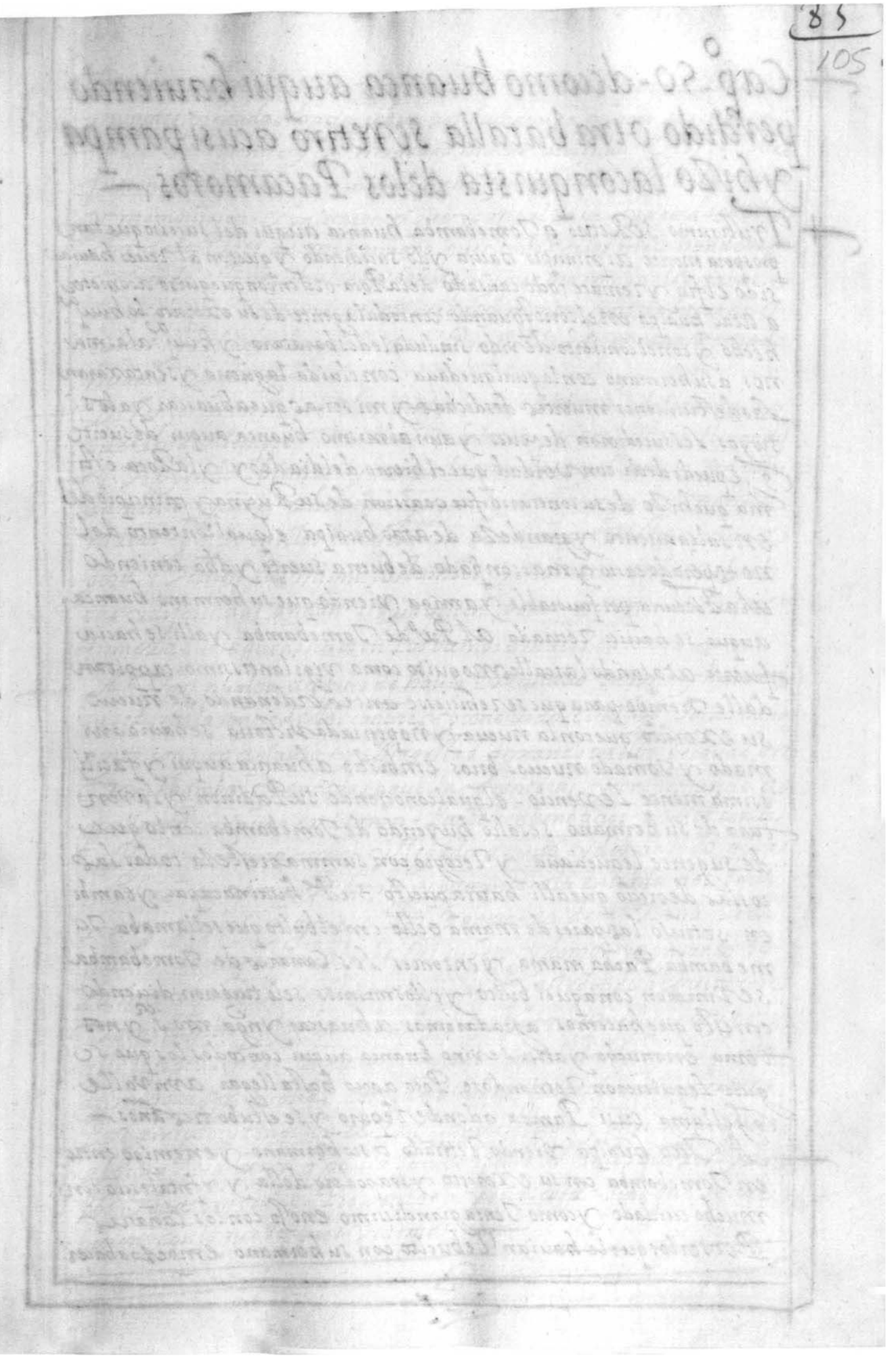

Cap.º 50 - decomo huanca auqui hauiendo perdido otra batalla se retiro a cusi pampa y hizo la conquista delos Pacamoros

Tristissimo se Retiro a Tomebamba huanca auqui del sucesso que tan prosperamente al principio hauia ydo sucediendo y que tan al reues hauia sido el fin y remate todo causado dela Poca orden con que quiso acometer a atao hualpa en el cerro quando con toda la gente de su exercito lo huuiª hecho y con el concierto devido sin duda le desbarataua y huuiª a las manos a su hermano con lo qual quedaua concluida la guerra y se ataxaran las destruiciones muertes desdichas y miserias que ahuascar ya los suyos les sucedieron despues y aun al mismo huanca auqui de suerte q se puede decir con verdad que el hierro del dia de oy y la Poca estima que hizo de su contrario fue ocassion de su Ruyna y principio del ensalçamiento y grandeza de atao hualpa el qual contento del no esperado casso y mas confiado de buena suerte y atheniendo a la Fortuna por fauorable y amiga viendo que su hermano huanca auqui se hauia retirado al Pu.º de Tomebamba y alli se hacia fuerte atajando las calles no quiso como vigilantissimo cappitan dalle tiempo para que se rehiciesse antes ordenando de nuevo su exercito que con la nueua y no pensada victoria se hauia animado y tomado nuevos brios embistio a huanca auqui y facilissimamente le vencio - el qual conociendo su Perdicion y la ventura de su hermano se salio huyendo de Tomebamba con lo que de sugente le quedaua y recogio con summa presteza todas las cossas de precio que alli hauia puesto Su.P.e huaina capac y tambien se truso las pares de mama ocllo con el bulto que se llamaba - Tomebamba Pacha mama - y entonces los Cañares de Tomebamba se vinieron con aquel bulto - y ellos mismos se lo truxeron diciendo con esto que hacemos agradaremos a huascar ynga mro S.r y nos tenra en mucho y assi se vino huanca auqui con todos los que seguir le quisieron retirandose Poco apoco hasta llegar a vn valle q se llama cusi Pampa adonde reparo y se estubo tres años -

A Tao hualpa viendo retirado a su hermano y enemigo entro en Tomebamba con su exercito y se apodero della y se fortalesçio con mucho cuidado y como tenia grandissimo enoso con los Cañares Por ser los que le hauian rebuelto con su hermano empeso a hacer

Terribles castigos en ellos y fue con tanta Crueldad que hasta las mugeres preñadas hacia abrir por la barriga y sacar las criaturas viuas del vientre y las mandaua matar diciendo Vrós caciques fueron los primeros que con mal Pecho y mbentaron este alzamiento y memouieron y ncitaron a que yo me alzasse - y agora sean hecho de la Parte de mi hermano pues todos ellos me lo han de pagar - Viendo esto muchos de los cañares y que era imposible escaparse secretamente se escondian en cuebas y montes y otros lugares ocultos y se fueron huyendo a cusi Pampa donde estaua retirado huanca auqui —

Di Ze n commun mente Los antiguos desta nacion de los cañares que assido siempre Traidora - Reboltosa - y embustera lleuando y Trayendo chismes y que por los muchos que lleuaron sin fundamento - y con el a huascar ynga de atao hualpa los mando matar y hizo en ellos la destruicion que hemos Visto - y aun agora Tienen la misma costumbre y ordinario en las Rebueltas y diferencias andan a vna quien vence - no teniendo mas firmeza que la que descubren los buenos o malos sucessos —

A Tao hualpa despues de hauer executado su saña y hartado su sed en la sangre de los cañares y concluido el castigo Torno hacia quito con gran aplauso y Magestad dexando puesto Recaudo en Tomebamba - y en todas aquellas fronteras - y confirmando a quellas Prouincias en su amor - Parte con beneficios y parte con los castigos que hauia hecho - y llegado a quito y descansado algunos dias entro muy Poderoso y puxante a la entrada de los quixos - y Vmbos - y aunque Por la aspereza de la Tierra fue dificultossa la conquista al cabo los sugeto y domo - y pensando solamente quedarse con las prouincias de la redonda de quito con Tomebamba - y los huancavilcas y otras naciones que ay por alli lo trato con sus cappitanes y conseseros diciendo que no queria dissenciones ni guerras con su hermano antes le queria tener Por amigo y tener con el Paz y quietud - y ansi aparejaua alguna de la Gente q hauia sacado cautiba de los quixos - y Vmbos Para y mbialle Pressentada y otras cosas - sino que se turbaron con lo que despues Veremos —

Estando en cusi Pampa-huanca auqui Triste de su desastrada
fortuna despacho mensageros a su hermano huascar ynga avi
sandole de lo mal que le hauia ydo-con atao hualpa y la mucha
gente que hauia perdido en las batallas y como se hauia retriado
alli a cusi Pampa donde hauia hecho muchos fuertes y edificios
Para si a Tao hualpa viniesse sobre el estar apercebido y fue
talecido-O yendo esto huascar ynga fue yncreyble la pena que
sintio maldiciendo su ventura y echando la culpa de todos los
malos sucessos a los que hauian dexado en quito-a atao hual
pa quando Vinieron con el cuerpo de su P.e ——
E neste Tiempo huanca auqui por Restaurar las perdidas pasa
das y la Opinion Perdida en la Guerra hiZo la conquista-y entra
da de los-Pacamoros. y mas le movio e yncito a ello a verte nido
avisos que su hermano a Tao hualpa hauia hecho la Jornada
de los quixos. y vmbos-y Dixo a sus capitanes hagamos noso
tros otra entrada y no seamos para menos que mi hermano pues
nos ha quedado tambuena gente en mi compania-y ansi entro a
la conquista y gano dos pueblos y cautibo muchos prissioneros y
queriendo dar algun contento a su hermano huascar ynga que sa
bia estaua enojado con el por el mal Recaudo que se hauia dado con
atao hualpa escogio de los mas bien agestados y de mejor parecer
y mas principales para Jmbiar al cuZco presentados y que dellos
se yn formasse-y supiesse las particularidades de su Tierra
y los Pueblos comarcanos como vieron la destruicion que a sus
Vecinos hauia sucedido y que la gente del ynga les entrabaen
sus tierras hicieron Junta General de Todos y alli trataron que
hechos a vna diessen sobre huanca auqui-y lo destruyesen-y he
chasen de sus Terminos y hauiendolo concertado con todo el
silencio del mundo se Juntaron Zerca de donde huanca auqui
estaua alojado-y dieron de repente sobre el por todas partes
y con la repentina y alboroto que los cogieron los desbarataron
y mataron a muchos y hicieron huir-a huanca auqui-y les
quitaron los Prissioneros q. Tenian Para Jmbiar al cuZco y
los siguieron con grandissima determinacion toda vna no
che-y Vn dia-Sin descansar ni dalle Lugar a que se reparasen.

en algun puesto hiriendo y matando en ellos y como hera tierra fragosa y aspera pudieron - como tenian mas noticia della que los de huanca auqui - hacer a su saluo y infinita matanza en el alcance que duro hasta los Paltas donde los dexaron —

Retirado desta suerte huanca auqui maldiciendo su suerte que tan contraria le hera en todo lo que pretendia y ponia la mano estuvo algunos dias alli asta que los Pacamoros no contentos con lo Passado se atreuieron a salir de sus tierras y venir en busca de la gente del ynga que estaba en cusi Pampa aloxada. y vna noche dieron en el R.l de huanca auqui - y le mataron alguna gente al Principio - y el Real sepuso en arma y vsando huanca auqui de prudencia y prestesa ordeno su exercito y Reboluio sobre los Pacamoros. y los hizo retirar y salio en su seguimiento Por Toman bengança de su atreuimiento - y fue tras ellos y se dio tan buena mana que los mato cassi a todos q.e muy pocos se escaparon de sus manos - y enossado huanca auqui del dano que le hauian hecho quando dieron la primera vez sobre el determino de entrar a conquistallos de vna vez con todo el exercito. que alli tenia y concluir aquella jornada —

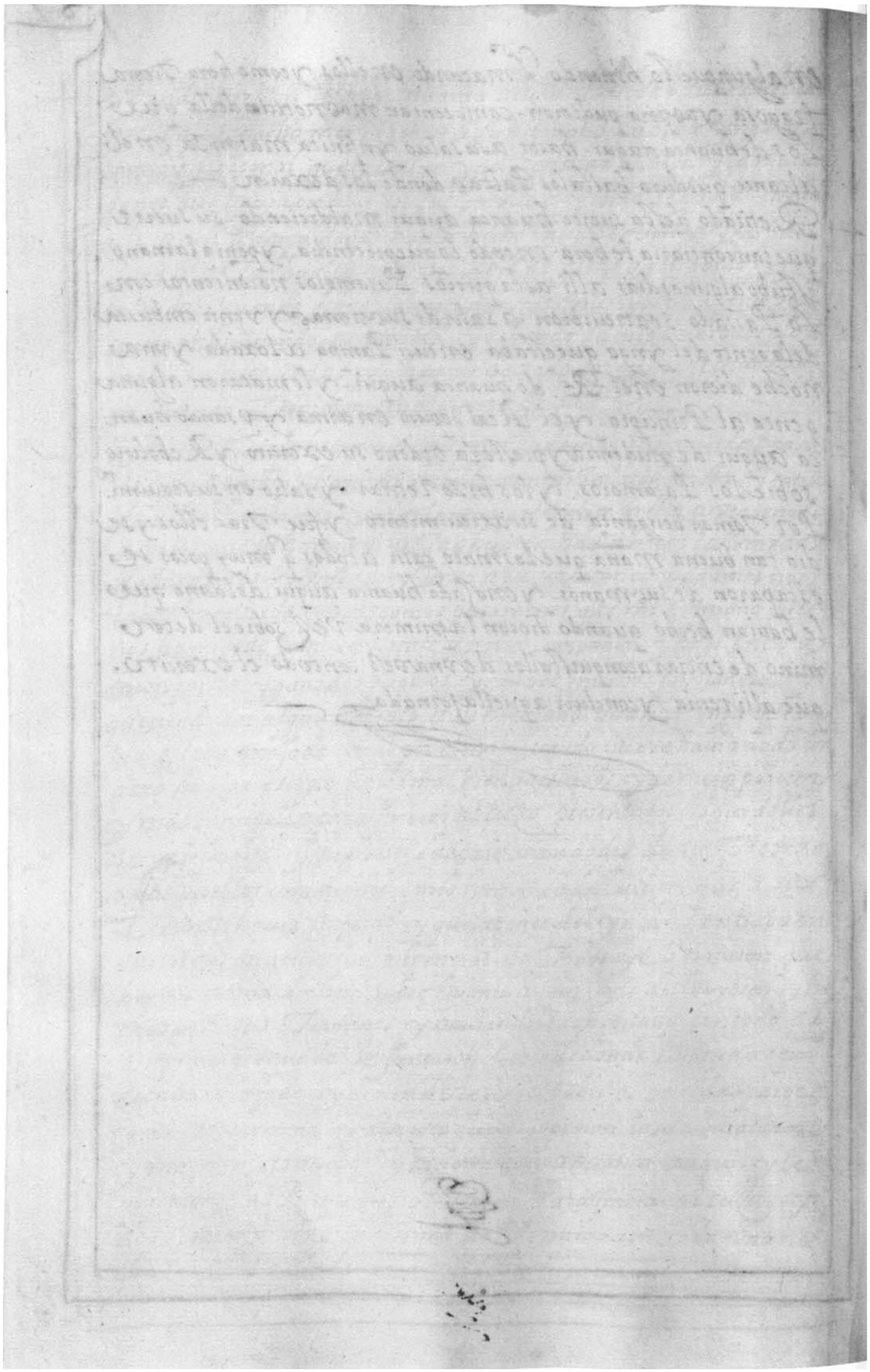

Capº. 51- Dela embaxada que ſmbio huaſcar ynga a Huanca auqui y dela batallas que ô Tubo con la gente de atao hual pa y al fin ſe retiro

Eſtando huanca auqui con la yntencion dha a Pare ſſando ſe para entrar de proposito a la ſſonada y conquiſta de los Pacamoros le llegaron mensageros de ſu hermano huaſcar ynga para el- ya Huapanti- y huaca Maita los quales truxeron acsos y llicllas- para q ſe viſtiessen menospreciando los y tambien les embio especos Y mantur- con que ſe afeitasen como ſi fueran mugeres- y adecir que con ellos ſe hauia descuidado encomendandoles aquel negocio pensando y teniendo dellos concepto que en el casso ſe gouernaran como hombres de verguença y que lo hauian hecho al reues en todo peor que ſi fueran Mugeres y que donde eſtauan las palabras y blasones que hauian dho y prometido delante del sol supe y que todo hauia salido al contrario- y que ya no eran dignos ni merecedores de tomar armas ni ponerſe veſtiduras ni arreos de ſoldados valientes- ſino de veſtirſe acsos- y llicllas. como mugeres pues tan mala quenta hauian dado de ſi y de tanto numero de gente como hauian lleuado consigo. y que ſin duda ſe hauian aliado. y concertado con atao hual pa pues ſiempre ſe embiauan- vnos a otros mensageros y preſſentes y que luego ſe viniessen al cuſco a dar quenta al sol de lo que les hauia ſucedido en las batallas y reencuentros. y que viniessen con aquellos veſtidos de muger como Personas q lo hauian hecho Peor que mugeres

Quando huanca auqui oyo eſta embaxada de huaſcar tan vil y afrentoſa. y que con tantos menosprecios le afrentaba- y vltraſſaba- ſunto a conſeſſo Todos los capitanes y trato con ellos de Tornar de nueuo contra los Capitanes de atao hualpa que eſtauan en Tomebamba- y ver ſi podian reſtaurar las quiebras y menoscabos passados y todos ſuntos ſiendo de acuerdo- ſalio de cusipampa con buen orden y mucho Parable preſteza porque no Tubieſſen auiſſo de ſu venida y llegado a Tomebamba les embiſtio y dio batalla- y desbarato toda

La gente de atao hualpa - y mato mucha della y algunos de los q
huyeron llegaron a quito con las nueuas a atao hualpa que sa vi
endo lo sucedido Recivio grandissima Pena. y en supecho de ter
mino de seguir la guerra hasta el fin sin descansar - pues a el le pro
uocaban - y Dixo como es pusible que hauiendo yo dexado de des
Truir a mi hermano huanca auqui. y q Je fuese en Pas quan
do le Venci en Tomebamba. y hauiendo yo puesto mismo jones
en cusi Pampa con animo de viuir quieto. y no querer desgustar
a mi hermano huascar ynga ni hacelle guerra ni molestia en sus
Vassallos me haquerido haser agora esta burla - pero pues ansi es
yo quiero Tomar de veras este negocio y darle la guerra como ve
ran. y proseguilla hasta que uno de los dos quede quieto y pacifico
en el Senorio

Y Luego Imbio vn mensagero a huanca auqui q le digiesse a ver
goncandole si se hauia vestido los sacsos. y lli ellas que huascar ynga
le hauia Imbiado en Pago de tantas batallas como hauia vencido que
sino se las hauia puesto se las pusiesse. y boluiesse al cusco con ellas para
entrar en triumpho. y en embiando el mensagero ordeno de hacer el
mas poderosso exercito y de mas numero de quantos hasta alli hauia
hecho nombio Por General del a quisquis el principal capitan suyo
que hauia seruido a Su Pe huaina capac en todas las guerras y conquis
tas - y a chalco chima por su teniente - o Por Maese de Campo como
agora se Vssa porque era yndio yngeniosso. y de grandes ardides de
guerra. cruel y astuto. y por capitanes nombio - a yura hualpa na
tural chirque - a ruminaui natural quiles cache que es sugeto a cinca
Tres leguas del cusco. y a Tumairima. y Vcumari y otros muchos y
hauiendo hecho Reseña General de todo el exercito que era de todas
las naciones de cerca de quito y de los soldados biesos que alli hauia pues
to. Su Pe huaina capac. los despacho mandando al G. que siguiesse
a huanca auqui hasta caxa marca y llegado alla pusiesse su mojones en el
Rio yanamayo - quisquis con todo el exercito se bino por sus jornadas
hasta llegar a cusi Pampa a do hallo a huanca auqui - el qual les salio al
encuentro con mucha determinacion y animo y tubieron vna tan reni
da batalla q. de ambas partes murio yn finita gente y como fuesse la Pu
jansa del exercito de a Tao hualpa tanta que sin duda era mayor

q el de huanca auqui le desbarataron e hicieron retirar a cusi Pampa.
a los fuentes que tenia alli aderesados —

Visto Por huanca auqui lo mal que le hauia ydo y el mucho nu
mero de gente que hauia perdido en la batalla y el enemigo victorioso
y soberuio y el Poco socorro que de ninguna parte podia esperar tan presto
acordo aquella noche hacer vn Parlamento a los cañares y tome bamba
que alli estaban por mitimas puestos por su Pe huaina capac y a sus
cappitanes Diciendoles que ya vian por sus ossos el Poco remedio que
tenian de escapar de las manos de sus enemigos que tan Pussantes es
taban - y que a el le parescia con su acuerdo y voluntad aquella noche
se huyesen hacia caxa marca con todas las riquezas y huacas que
de Tome bamba hauian traido - hasta que hallasen ventura o gente
de socorro que les Pudiesse fauorecer - y se amparasen en algun lugar fuerte
hasta que huascar le mandasse lo que hauian de hacer - Pues no retirando
se tenian vendidas las vidas y era ymposible no perdellas - y todas las
riquezas que alli tenian vendrian a manos de los enemigos con q se ha
rian mas poderosos y soberuios - Oydo lo que huanca auqui Propuso todos
convinieron en ello que era grande el miedo q hauian concebido - y con los
malos sucessos todos hauian acobardado y ansi lo Propusieron por sobra
y con todo el silencio del mundo aquella misma noche Trayendose las
huacas y riquezas dhas se empeçaron a retirar no dando muestras que huyan
y en las prouincias por donde pasaban se yban rehaciendo de gente della
por fuerça o Por grado - y ansi poco a Poco sustentandose como mexor podian sey
ban retirando hacia el cuzco. y Quisquis con su exercito siempre sobre ellos
no perdiendo ocassion ninguna en que les Pudiese hacer daño y matalle de la
gente desmandada que no gozasse della —

Desta manera llegaron a caxa marca a donde huanca auqui hallo vn
buen socorro de Diez mill yndios chachapoyas que huascar Ynga sauiendo
los ruines sucessos de su exercito hauia mandado saliesen de ayuda para
que le reforcassen - con este aliento se olgo en gran manera - huanca auqui y se
animo algo y mando les que se fuesen a encontrar con Quisquis que venia
cerca - y llevassen consigo la gente que el tenia de Cañares y Tome bambas
y otras naciones y le diessen batalla en algun lugar fuerte donde le Tubie
sen ventaja - y el no quiso hir con ellos pareciendole q en su desdicha y ba
el Perder siempre las batallas y ansi se quedo en caxa marca cansado
Por aliuiarse algo de los trabaxos passados —

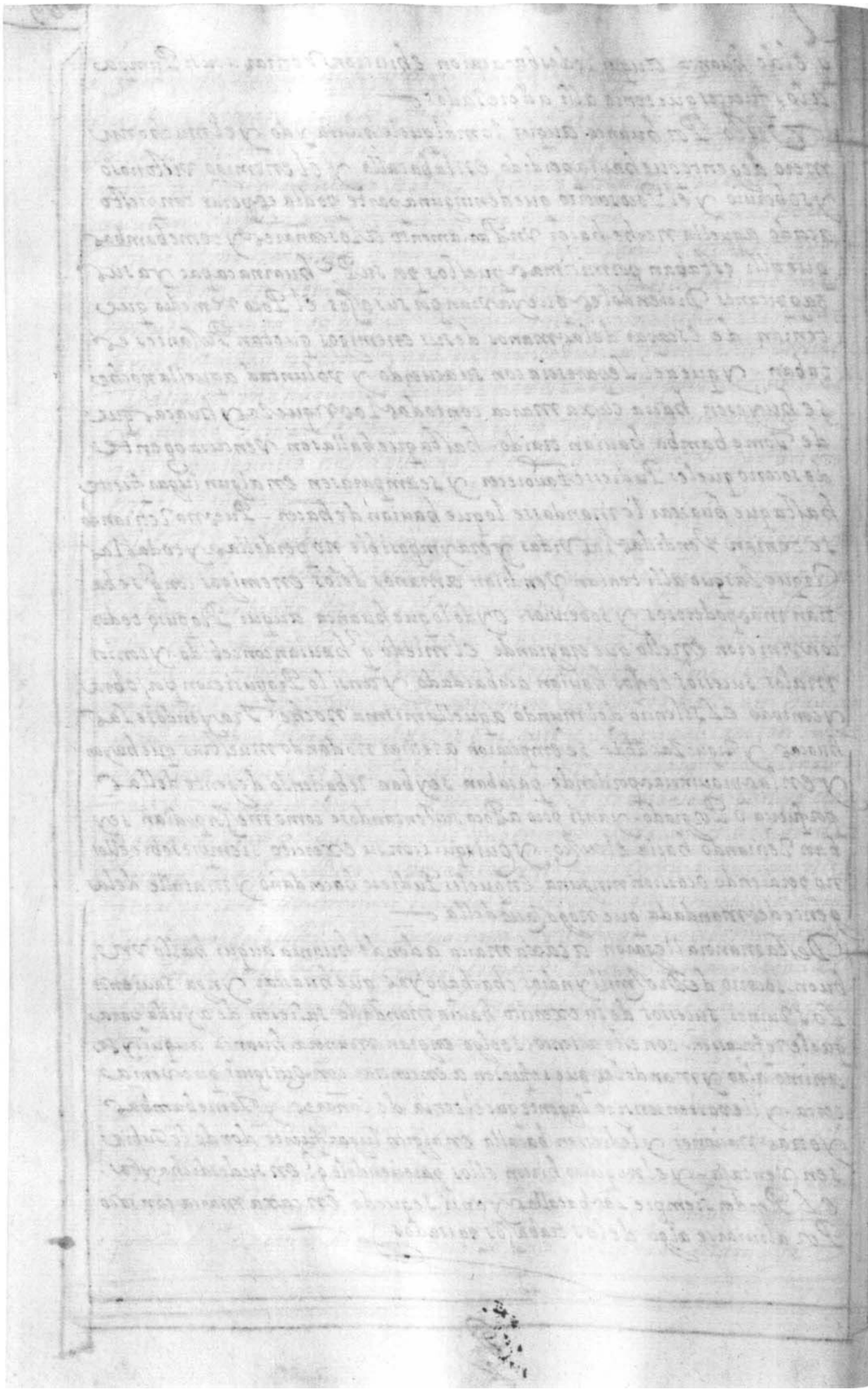

Capº 52 - decomo Quisquis Vencio a los chachapoyas y a huanca auqui en otras dos Batallas

Juntos los chachapoyas recien venidos con el Restante del exercito de huanca auqui salieron de caxamarca a gran priessa - y se fueron a encontrar con quisquis al camino y se vieron en concha huaila que es entre huancapampa - y caxamarca - yo tro dia por la mañana con buen orden le pressentaron la batalla aunque eyban los vnos y los otros cansados del camino - pero como quisquis y sus soldados se venian victoriosos - no tardaron de romper y desbaratar a los chachapoyas y demas que con ellos se hauian Juntado y fue tanta la mortandad que en ellos hizo quisquis que de Diez mill que eran los chachapoyas no se escaparon mas de Tres mill apenas los quales heridos y los q̃ se pudieron retraer de las demas naciones se vinieron huyendo a donde estaua - huanca auqui - en caxamarca saluo algunos de los chachapoyas que teniendose por venturosos y no queriendo volver a ponerse en nueuo riesgo pareciendoles que las cosas de huanca auqui eyban muy decayda secretamente se fueron a sus tierras ——

Vistos tantos desmanes y aduersidades por huanca auqui - y que quisquis cada dia yba aumentando su exercito de gente y con las victorias haciendose mas temido - no le parecio aguardalle en caxamarca pues no tenia socorro ni Remedio alguno para resistille y ansi se salio de caxamarca con lo poco que le hauia quedado de su exercito - y a grandes Jornadas se retiro hacia el cuzco dexando aquellas prouincias desamparadas y sugetas al furor del enemigo que le venia siguiendo a gran priessa - y llegado huanca auqui - a Bombon - hallo vn grandissimo exercito que huascar yngal le embiaua de Todas las prouincias de arriba del collao - y otras vecinas y contento con tan buena ayuda reparo alli y descanso - el y los que con el venian - y se rehizo de todo lo necessº de armas y vestidos de lo que hauia en los depossitos porque su gente con tantas perdidas venia destrozada y desnuda y aun ambrienta y ansi aguardo a sus enemigos desseoso de restaurar los danos passados -

Sauido q̃ llegaban cerca de Bombon les salio fuera con buen

orden y animo hauiendo esforçado a toda sugente con palabras de
gran confiança y aguardo la Batalla en la puente del rio llamado Bom
bon y alli se embistieron los vnos y los otros con braua furia - y fue tan re
nida la batalla que duro hasta la noche sin que se conociese ventaja ningu
na de ambas partes - y otro dia por la mañana se torno a ella con nueuo brio
y Desco que los de huanca auqui - se hauian animado - viendo la
resistencia que el dia antes hauian hecho al enemigo tan hecho a
Vencer - y hauiendo Peleado todo el dia los despartio la noche sin
Vencimiento y con infinitas muertes - y al Terceno tornaron ape
llear y a como desesperados los vnos y los otros - como la Puxanza de
Quisquis fuese tan grande que traya doblado exercito del que saco
De Tomebamba - a causa de que en todas las prouincias que gana
ba se le hacia de gente nueua y todos se le sentaban de temor de los
grandes y crueles castigos que hacia en los q̃ no le salian a dar la
Obediencia y en los Gouernadores puestos por huascar ynga en
Las prouincias - Pudo tanto que al cabo desbarato el exercito
del ynga y lo vencio con infinita mortandad del y los hizo
huir a los que de la Muerte se escaparon vergonçosamente —
Vista tanta desventura Por huanca auqui y el desbarate y me
nos cabo de su exercito y que le era forçosso huir y retirarse con
Los demas lo vbo de hacer con harto dolor de su animo y se retuso hasta
xauxa donde le llego otro socorro no pequeño de soras - chancas - luca
nas ayamaraes - y quichuas - y de huancas - y yauyos - y viendo esto
acordo de sentar estos exercitos y ponellos en orden para salir a prouar
de nuuo bentura contra Quisquis que ya venia sobre el a gran furia
y puesto todo a punto - salio dos leguas de xauxa hacia huanuco a vn
Valle llamado - yana marca ado se encontro con sus enemigos y les
presento la batalla mostrando que los desastres y vencimientos passa
dos no le hauian acortado el animo y se empeco a pelear de ambas
partes con gran determinacion y braueza cayendo infinitos muertos
y sustentando el teson de la batalla casi todo el dia - como ya huanca
auqui Tubiesse la fortuna por oppuesta - y los enemigos faborable
al fin fue vencido por Quisquis y chalco chima con tan lamentable
destruicion de los suyos que no se puede contar y fue de tal manera
La matanza que hasta oy esta todo aquel Valle lleno de huessos
de los que alli murieron - huanca auqui que como tenia desdicha

enservencido tenia ventura enescaparse delasmanos desus enemigos. Seretiro desbaratado con algun poco numero degente hasta Paucaray. alli descanso algunos dias que los contrarios no lesiguieron porque estauan muy cansados y Tubieron necesidad de curar los heridos y Reparase degente porque Perdieron mucho numero della en la batalla —

ESTando huanca auqui en Paucaray. no sabiendo que consejo Tomar entanta desdicha lellego vna capitania de Piquenes con vn capp.an llamado - Maita yupanqui y Dixo a huanca auqui departe de su hermano huascar ynga que que cossas eran aquellas que como se hauia dado tan mala mana en laguerra y enperder tantas batallas y tanto numero degente - y Venirse Retirando dexando destruidas lasprouincias y que no heraposible sino que se vbiesse hecho deconcierto con atao hualpa su hermano. y Quisquis su General en su nombre pues tales cossas hauian succdido entre ellos y tanta Summa degente de la mesma hauia dexado perder en las batallas a loqual huanca auqui sentido que en sufidelidad sepussiesse mancula y sospecha - Respondio que no era verdad que entre el y Quisquis vbiese alguna concierto y alianza contra lo que el era obligado sino que no hauia podido mas que siempre hauia hecho todo su Poder y Ordenado las batallas conforme entendio que estauan mesmo para Vencer a sus enemigos y que si hauia sido desbaratado no estaua en su mano sino en la del hacedor que lo Permitia ansi —

ESTonces dicen que huanca auqui con el enojo y colera de lo que huascar le embio a decir estubo Resoluto y determinado de apartarse a su hermano atao hualpa y hacerse a vna con el por vengarse de lo que le Imputaban - Pero los cappitanes que desde el Principio hauian venido con el de cuzco y se hauian hallado en todas las batallas le persuadieron no hiciesse tal que con ello seria confirmar las sospechas en que malsines y chismosos le hauian puesto con huascar y seria causa de la destruicion De sus hijos y Parientes y amigos que hasta alli le hauian

seguido y los que en el cuzco estauan q̃ los mandaua huascar
matar luego que supiesse que se hauia passado al campo de quis
quis y ansi lo dexo de hacer que sin duda le estubiera mexor hauer
lo hecho pues despues murio por horden de atao hualpa con huascar
quando los lleuaban presos como veremos

En Tonces huanca auqui Dixo amaita yupanqui cappitan
delos orejones que fuese a encontrarse con quisquis para que vie
se la fuerça y valor y el numero de su exercito y los orejones
como valerosos pasaron adelante a Topparse con quisquis en
La Puente de ancoyaco - y alli Tubieron con el vn recuentro
sangriento y hicieron detener el exercito sin poder passar el
rio que es caudaloso mas de vn mes estando el exercito de atao
hualpa de la vna parte y los orejones de la otra - y estando de
esta suerte como no les fuesse socorro ninguno embiado por huas
car - ni otro de sus capitanes al fin quisquis los cargo vn dia con
Tanto de nuedo que los desbarato y auyento passando el rio
y ellos siguieron a huanca auqui que se yba retirando hacia
Vilcas a esperar nueua Orden de huascar ynga

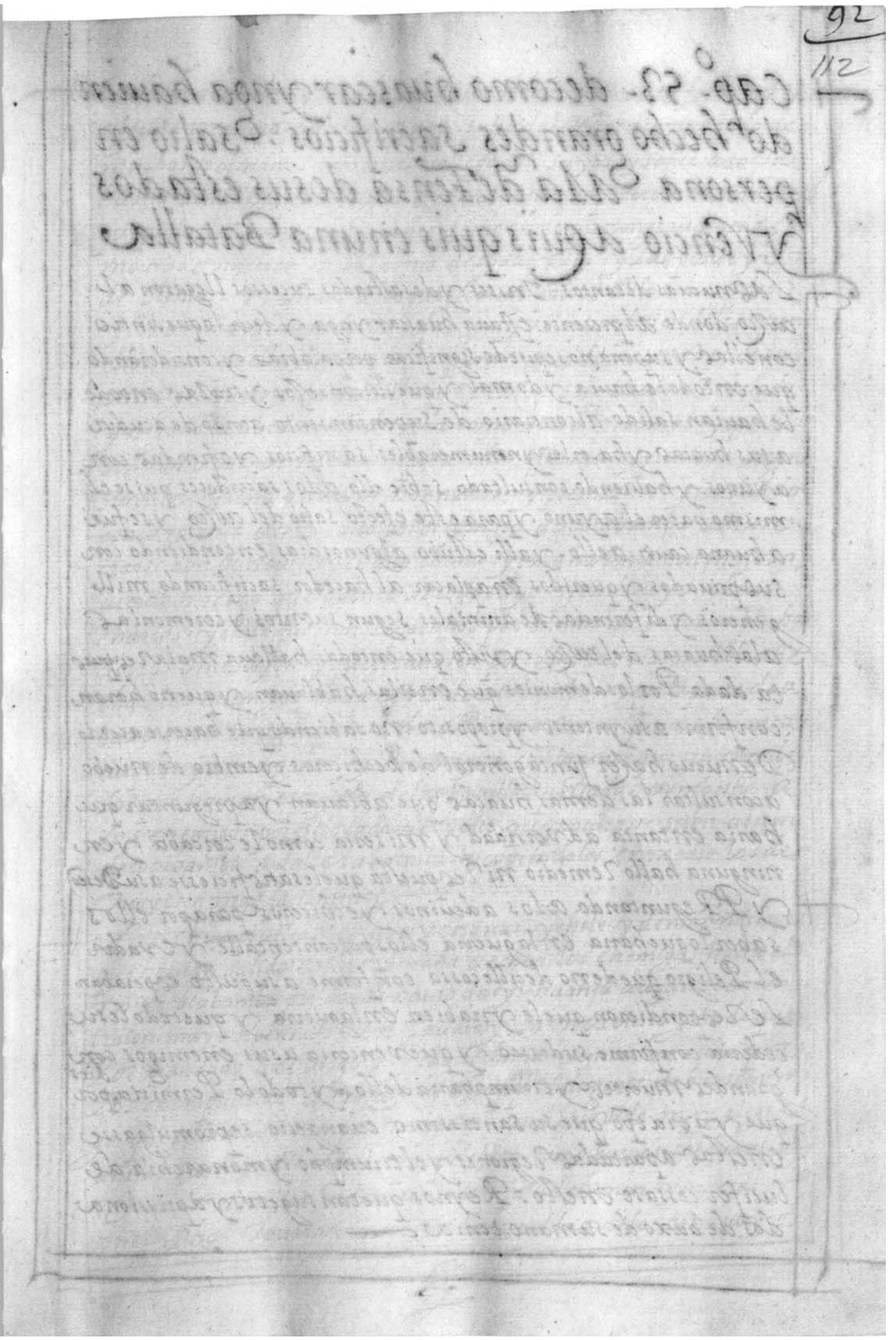

Quire 9-12, GM watermark

Conjoint with folio 105

Folio 112r

Capº. 53. decomo huascar ynga hauiendo hecho grandes sacrificios. Salio en persona Ala defensa desus estados y vencio aQuisquis enuna Batalla

Las nuevas detantos Tristes y desastrados sucessos llegaron a Lcuzco donde alpresente estaua huascar ynga y dezir loque sintio conellas y supena no sepuede significar porpalabras y considerando que entodo le hauia ydomal y que susconsessos y trazas entodo le hauian salido alcontrario de Supensamiento acordo de acudir a sus huacas y hacerles ynnumerables sacrificios y ofrendas con ayunos y hauiendo consultado sobre ello alos sacerdotes quiso el mismo hacer el ayuno ypara este efecto salio del cuzco y sefue a huana cauri a ello. yalli estubo algunos dias entendiendo con sus priuados y queridos enaplacar al hacedor sacrificando mill generos y diferencias de animales segun suritos y ceremonias alas huacas del cuzco y visto que entodas hallaua mala respuesta dada Por los demonios que enellas hablauan y queno heran conforme asuyntento yproposito. no sabiendo que hacerse acordo Denueuo hazer Junta general de hechiceros y embio de nuebo aconsultar las demas huacas que ablauan y apreguntar que hania entanta adversidad y miseria como le cercaba y en ninguna hallo remedio ni respuesta quelesatisficiesse a su Deseo y Preguntando alos adeuinos y echiceros para por ellos saber loquehania en laguerra ellos porcontentalle. y evadir el Peligro quedeno decille cossa conforme a suguslo esperaban Le Respondieron quele yriabien enlaguerra y quetodo lesu cederia conforme sudesseo y quevenceria a sus enemigos con dios grandes Muertes y triumphania dellos= y todo lo Permitia por que ya era tpo que su Santissimo euangelio sepromulgasse enestas apartadas Regiones y el triumpho y monarchia de lucifer cessase enestos Reynos quetan sugetos y apissionados debaxo de sumano tenia

Con este acuerdo y Respuesta de los hechiceros satisfecho en alguna manera-huascar ynga salio del cuzco acompañado de muchos hermanos parientes y allegados suyos y se fue a-sacsa huana donde haciendo junta General del mas poderoso exercito que pudo de Todas las naciones desde chile que con grauedad pena mouidas vinieron hizo Reseña de todas ellas y las proueyo de Armas- y Vestidos a los que estauan faltos de lo necessario y los animo alauando su esfuerço- y valentia diciendoles que en ellos tenia puesta su speranza para vencer de vna vez todos sus enemigos que tan contra Justicia y Razon se le hauian Rebelado y negado la Obediencia de vida como a su S. Natural y que hiciesen como buenos soldados que a todos offrescia y prometia segun su valor- y como peleassen honrrallos y premiallos y concluido con lo tocante a esto salio por el camino de-cotabamba a encontrarse con Quisquis- y chalco chima y para hazerlo con mejor acuerdo-hordeno que la gente de collasuyo- y contisuyo- chuis-chancas- y chile fuessen Repartidos por encima de Cotabamba-hacia los Omasuyos y que procurasen por todas las vias possibles hechar los enemigos hacia el rio de cotabamba- y por la parte de abaxo que es hacia la puente de Apurima fuesen Juntos- huanca auqui- ya hua panti- y Pacamayta con la gente que trayan de los que hauian escapado de las batallas passadas a embestir a los enemigos por otro lado de suerte que procurasse subir al cerro de cotabamba a dalle la batalla- y cogiendolos en medio los destruyesen mas facilmente

Los chumpiuilcas- chuis- y chancas- y chile- y demas naciones que hauian salido en la orden dha a echar los enemigos hacia el rio de cotabamba por donde hauia de yr- huanca auqui se encontraron muy sin pensallo- en Tauaray con Vn exercito grande que Por mandado de Quisquis y chalcochima venian a entrar por los chumpiuilcas al cuzco- y el capp. an delagente de huascar yr. ga que se llamaua rampa- y upanqui como los vido- muy alegre animo su gente diciendoles que peleasen como buenos soldados q. Vencidos aquellos los demas serian facil de vencer- y sugetar- y en el Dho- Tauaray que es a las espaldas de los Omasuyos

Sedieron La batalla q fue muy cruel y sangrienta - y rampa yu
panqui vencio al exercito de atao hualpa con muerte demas de
Diez mill yndios dellos y alli murio - Tumayrima Sucappitan y de
La gente de huascar murio muy poca - y rampa yupanqui muy goco
sso por la victoria mando luego cortar las cabeças de los cappita-
nes de atao hualpa que fueron Presos - y de otros muchos haciendo
en los prissioneros grandes castigos

Luego despacho rampa yupanqui mensageros con la Nueua del
Sucesso - Tan venturoso a huascar ynga con la qual Resciuio grandi
sima alegria y contento oluidando todas las perdidas y desdichas
Passadas y viendose con tan placentero y Risueño Dixo a sus
hermanos y capitanes que estaban presentes que pues los - collas - chuis
y chancas - y demas gente hauian auido aquella victoria tan insig
ne y desbaratado los enemigos con tantas muertes suyas y de sus
capitanes con quanta mas Razon nosotros hermanos mios siendo quien
somos tenemos obligacion y mas precissa de aventajarnos en los q
Restan como lo hicieron nros antepassados ansi que cobren animo
y brio salgamos a quisquis y chalco chima que se nos van acercan
do y demos batalla de suerte que entiendan que no estan del todo
acabadas las fuerças de los yngas - y que ha querido el hacedor des
de quito donde salieron y an vencido tantas batallas y muerto
tantos capitanes y echo tantas y tan ynnumerables Crueldades q
lleguen aqui al Pagadero de sus maldades en lo vltimo quando
esperaban gozar de nras mugeres - hijas - y robar nras haciendas
y que todo esto se a por mi mano para mayor gloria y honra mia -

Y hauiendo con estas Razones y otras que les dixo mouido sus capitanes
a nuebos desseos de Pelear con mas Valentia y demos hanse mere
cedores de los premios que el les hauia offrescido luego Tito atau
chi - y Topa atao - sus hermanos y mano - y uno huaranca pari
entes suyos que con el estauan - y otros capitanes empeçaron a or
denar la gente del exercito por sus naciones diuidiendolos segun
su modo y Traça de Pelear para que no se embaraçasen - y puestos
los esquadrones en el campo - y a que se acercaban quisquis y chalco
chima - y Vcumari con su gente aunque Tristes del desbarate
que en Tauara y hauia sucedido - Salio huascar ynga en su

Andas aversus soldados y esquadrones y la orden que tenian y vi
endole tocaron luego infinidad de instrumentos militares que en las
batallas suelen vsar de bocinas - Flautas Caracoles - y huesos con que
el se negocio - y todos se animaron preparandose para la batalla.
porque ya venian Quisquis - y chalco chima a ella estendiendo sus
esquadrones y alli acometieron vnos contra otros con animo y denuedo
nunca visto y con una confusa bocenia se empeco la batalla cayen
do a montones de ambas partes y convnteson marauilloso duro la con
tienda sin mostrarse vencimiento hasta la tarde que entonces quiso
la fortuna por vn dia solo mostrarse fauorable a huascar ynga que
rompio los enemigos y los desbarato con singular alegria suya son
de munio ynfinito numero de gente de vnos y otros aunque mas de los
de atao hualpa - y estos como se yban desbaratando se retiraron.
muchos dellos a vna laderа y cerro donde hauia vn Pasonal gran
dissimo junto con vn montecillo - y visto esto por huascar ynga mando
luego poner fuego al Pasonal y monte y hecho se quemo mucha can
tidad de yndios - y los que del fuego escapaban huyendo y ban a dar
a manos de la gente de huascar que a todos los mataban sin genero
de piedad ninguna - y alli munio la mayor Parte del exercito de a
tao hualpa - y Quisquis y chalco chima vista superdida y des
barate Recogiendo el restante del exercito se retiraron poco a poco
mostrando Rostro a los enemigos hacia la otra Parte del Rio de

Cotamba

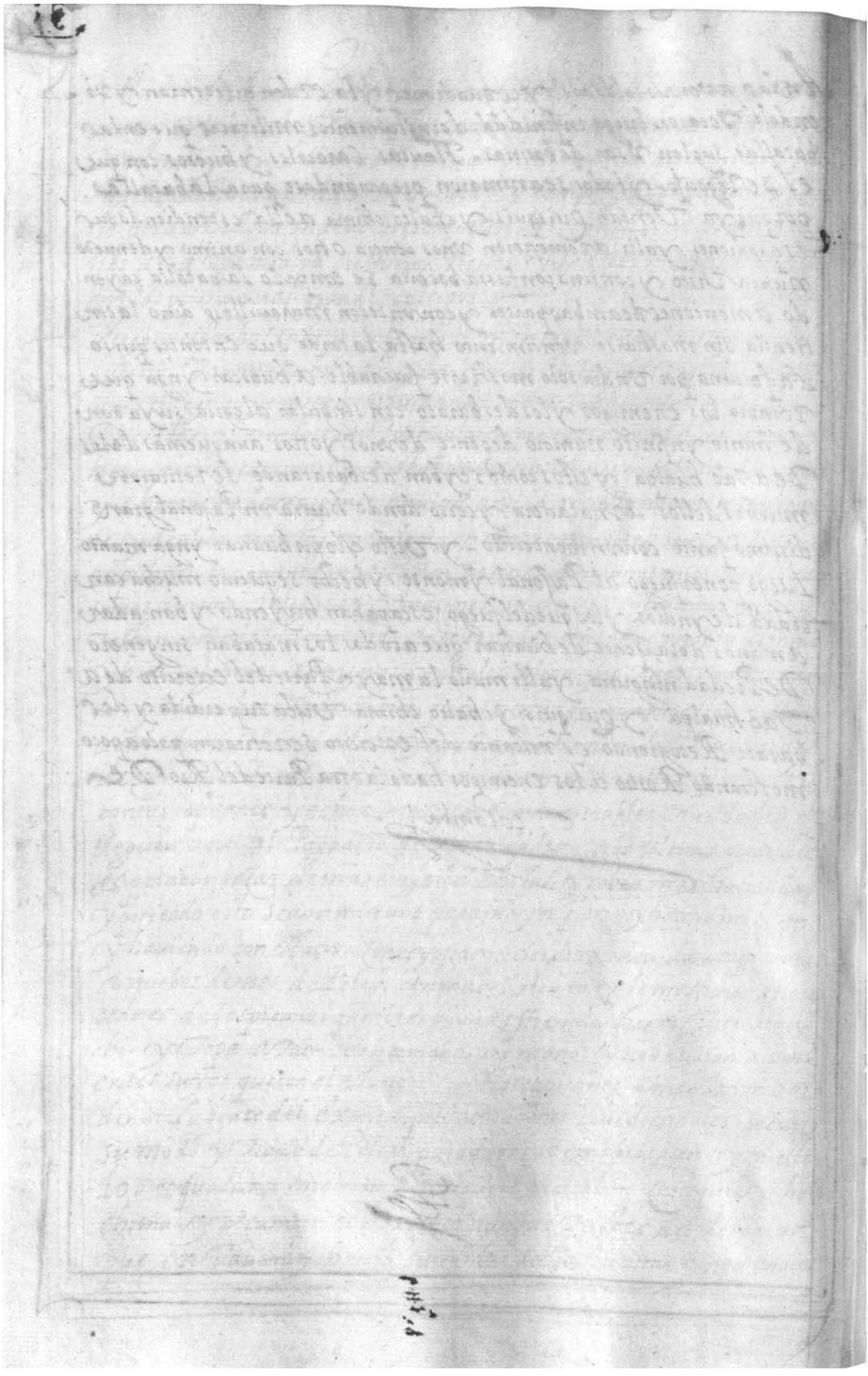

Capº 54- como otro dia pelearon quis quis y chalco chima con huascar yn ga y le vencieron y prendieron

Quando el famoso y celebrado Carthagines Anibal que fue espanto y temor de la monarchia Romana Vencio la vltima batalla de las quemas dano hicieron a los Romanos contan lamentable y nunca vista destruicion- le Dixo vn capp.an suyo Sigue Anibal la victoria que al quinto dia seras vencedor- y el ciego con la buena fortuna sucedida y tambien la buena fortuna de los Romanos no queria su total miseria y acabamiento le respondio dexalos que lleuen las nueuas de la victoria a Roma- a lo qual le replico el capp.an- A como los dioses no pusieron todas las gracias en uno que as sabido vencer- Pero no oozan el fructo de la victoria- Esto mismo se puede decir agora por huascar ynga- que aunque supo vencer con infinita mortandad del exercito- de Atao hualpa su hermano no supo seguir la victoria y dexo la buena ocassion que asi da tenia por los cabellos que fue la causa principal de la Perdida de su libertad- y Reynos y Senorios de su muerte de la de sus mugeres- hijos y hermanos y parientes y de todos los que bien le queria quetodos passaron por el rigor del cuchillo del Vencedor- y Finalmente Dixo bien el que dixo que las faltas y descuidos que en la guerra se Commetian no llebauan emmienda como por vista de Ojos se ve oy

Huascar pues al cantada tan señalada victoria muy vfano y contento que le sucedio tan a medida de su desseo viendo que los enemigos se retiraban de la otra parte del rio de Cotabamba y su gente teconel teson de la Pelea que todo el dia auia durado cansada no la quiso fatigar mas en seguir el alcance- y assi mando hacer alto a sos soldados- y para otro dia con nueuo esfuerso y animo tornar a embestir a los enemigos y acaballos de destruir- y tambien por que esperaba que le llegasen todos los exercitos y gente que por su mandado hauian ydo con- huanca auqui y los demas capitanes

atomar las espaldas a Quisquis para embestille por todas partes q
con esto le paresscio a huascar ynga que con toda la facilidad del mundo
concluyria ya sola ua a sus contrarios y ninguno dellos se le escapaua
sin ser muerto o presso que era lo que mas deseaba para executar su
sañ a y apetito de venganza en ellos —

Quisquis y chalco chima quando se retiraron de la otra parte del
rio quisieron viendo la destruicion y menos cabo tan grande que hauia
en su exercito · que con mucho numero no llegaba al de huascar - retra
erse pop o a poco hacia quito · pues al fin tan mal les hauia sucedido -
pero visto por ellos que huascar ni su gente no los seguian alentaronse
con ello y cobraron esperanças de mexorar su partido y mas quando
vieron que la noche los dexaron donde estauan retirados so segar
y como hombres que en semejantes cassos estaban yndustriados y ex
pertos en la guerra - acordaron que otro dia antes que el sol se manifes
tase estubiese todo el exercito apique y diesen sobre todo el exer
cito de huascar ynga que con el regocijo de la victoria estaria des
cuidado - y que todos pues no les y ba menos que la vida en ello pelea
sen valientemente porque sin duda estos dos cappitanes alcan
zaron la verdad de lo que hauia sucedido · que estauan todos en
fiesta y bailes descuidados no entendiendo que en ellos abria que
dado brio para acometelles —

OTRO dia antes que amaneciese puestos en buena ordenanza
y con presteza marauillosa conociendo que en ella estaba todo el
Toque de la batalla vaxaron a passar el rio representando la ba
talla a los de huascar que estauan Olgandose muy descuidados
de tan repentino acometimiento - visto esto por huascar y sus
capitanes a la mayor priesa que pudieron se comenzaron a orde
nar y passaron el rio a topar se con sus enemigos que ya baxa
ban y llegaron a vna media ladera llamada chinta capa y
alli se juntaron los esquadrones y empezaron con gran denuedo
su batalla - y huascar ynga yba armado ricamente de sus
armas de oro y Plata que resplandecian bizarramente y le
lleuaban en sus andas · que yba animando a sus soldados ·

Fue la batalla muy reñida y porfiada y murieron tantos de la vna parte yo
tra que hauia montones y infinitos en el lugar de la Batalla y a la ora de vis
peras como la Fortuna que hasta alli hauia fauorecido a huascar le quisiese
mostrar su poca firmeza y estabilidad y los ardides de chalco chima
eran tantos en la guerra diose tan gentil maña que desbarato el exercito
de huascar aunque era doblado que ellos prendiendo a huascar ynga aun
que hauia peleado valerosamente y hecho officio de Valiente capp
y con el fue presso su hermano Tito atauchi. y topa atao y otros mu
chos parientes y cappitanes suyos.

Esta prission de huascar ynga la refieren algunos yndios antiguos
desta manera. dicen que hauiendo peleado con gran Valor todo el dia
el y sus soldados que a la hora de visperas llevando lo mejor de la bata
lla para animar mesmo a su gente se puso en la delantera en sus an
das y como chalco chima le viesse y conociese que su Gente declinaba
a Vencimiento pareciendole que el toque de reparar se era prender
o matar a huascar. Junto muchos soldados Valientes y con ellos ar
metio a donde estaua huascar en sus andas y con unos instrumentos
con que enlazan los venados que tienen vnas pelotas de plomo tiraron
a gran priessa a los que lleuauan las andas y dandoles en las piernas
cayeron dando con huascar en tierra. y arremetiendo entonces chalco
chima con otros yndios le prendio.

Visto por los Señores y demas gente el desbarate y prission de huas
car ynga sus desbarataronse por diuersas partes y pusieron el re
medio en la huyda y ansi vencidos huyendo llegaron al cuzco do
dieron las tristes nuebas a Rahua ocllo Madre de huascar y a su
muger chuqui huipa y a la estatua del sol. las quales oydas en el
cuzco todo fue confusion y alboroto y se empezo el mas lastimoso y te
rrible llanto que hasta alli se hubiesse hecho en muerte de ningun ynga
cuyos alaridos y voces penetraban los cielos.

Preso huascar ynga llego a noticia de los exercitos que hauian ydo
a tomar las espaldas a sus enemigos. sabido esto como gente sin con
seso en lugar de se hacerse y con presteza hin sobre quisquis y chalco
chima. que segun la gente hauian perdido en las batallas passadas
y en la vltima estaban faltissimos della. a los quales pudieran fa
cilmente vencer especial estando ocupados con el regocixo y descuido

dela Victoria- todos se desbanataron y cada nacion de por si diuidida se encamino hacia su tierra pareciendoles que yano hauia que esperar en la fortuna de huascar Ynga pues tan aldescubierto se mostraba en fauor de Atao hualpa y sus capitanes.

Quis quis y Chalco chima alegres con la nunca pensada Victoria se cogieron con sus soldados los despoxos de los vencidos que fueron riquissimos y poniendo abuen recaudo a huascar y sus hermanos y los demas presos partieron con todo el exercito al cuzco haciendo en el camino ynnumerables crueldades en los vencidos. y llegados aquiuilpay que es media legua del cuzco asentaron su R. y algunos soldados de quisquis se adelantaron hasta llegar adarvna vista al cuzco en lo alto de yauira y alli oyeron el llanto y gritos que en el cuzco hauia entre las mugeres de huascar y demas prissioneros y todo el commun pensando ser muerto huascar y sus hermanos.

Oydo esto por chalco chima embio vn mensagero a rahua ocllo madre de huascar ya su muger y a los demas principales diciendo que se juntasen todos y que no tubiessen miedo pues ellos no tenian culpa de aquellas guerras que hauian sido causadas por disensiones de los dos hermanos y que no merecian ninguna pena ni daño. y que ansi se sosegasen y cessase el llanto porque huascar inga su señor estaba bueno y sano y los demas presos.

DESque los Tubo algo quietos embio otro mensagero para solo los Nobles diciendoles que todos sin faltar ninguno saliessen del cuzco y viniessen luego a dar la obediencia a la figura de Atao hualpa Ynga su señor que consigo traya y le reconociessen por Ynga y Rey adorando su figura a la qual llamaban Ticci Capac. que quiere decir señor de los fines del vniuerso y que con esto escusarian los daños y destruicion que sobre ellos y la ciudad podria venir siendo rebeldes a lo que se les mandaua pues no tenian defensa ni serian vastantes a defenderse.

Tipped to guard around quire 9

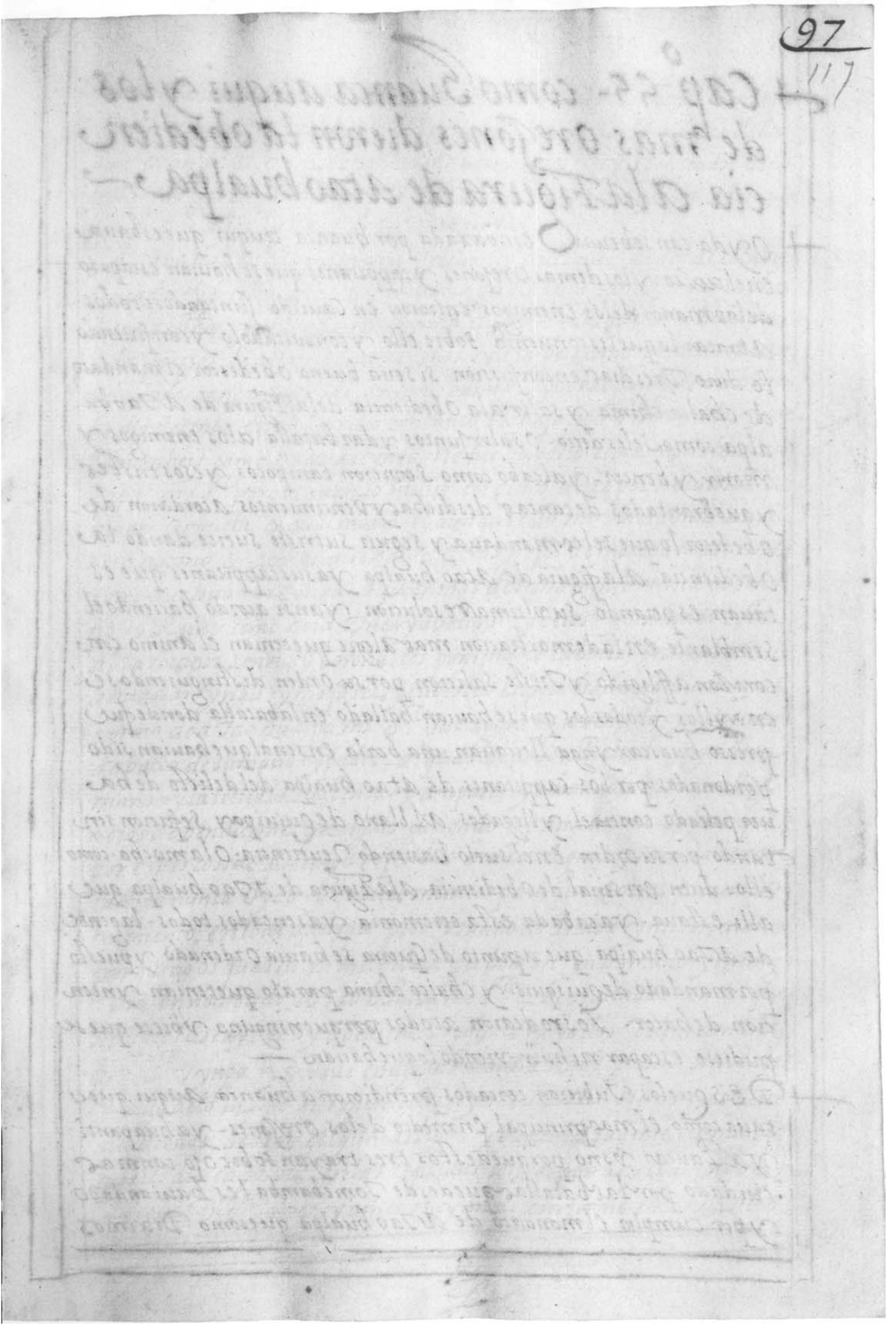

Quire 10-1, GM watermark

Conjoint with folio 132. Tipped to guard around quire 10

Folio 117r

Capº 55- como Guanca auqui y los demas oresones dieron la obedien cia a la figura de atao hualpa

Oyda tan sobeuia embaxada por huanca auqui que estaua en el cuzco y los demas oresones y cappitanes que se hauian escapado delas manos delos enemigos entraron en Cauildo Juntandose todos a tratar lo que les conuenia sobre ello y consultadolo y confiriendo lo duro Tres dias en confussion si seria bueno obedescer el mandato de chalco chima y salir ala obediencia dela figura de atao hu alpa como seles decia- o salir juntos y dar batalla alos enemigos y morir y bencer- y alcabo como sevieron tampocos y esos tristes y quebrantados de tantas desdichas y vencimientos acordaron de obedecer lo que seles mandaua y seguir su triste suerte dando la obediencia ala figura de atao hualpa y a sus cappitanes que es tauan esperando su vltima resolucion. y ansi acordo haciendo el semblante en la demostracion mas alegre que tenian el animo con corazon affligido y triste salieron por su orden distinguiendose en ayllos y todos los que se hauian hallado en la batalla donde fue presso huascar ynga lleuauan una borla en señal que hauian sido perdonados por los cappitanes de atao hualpa del delicto de ha uer peleado contra el- y llegados al llano de quiuipay se fueron sen tando por su orden en el suelo haciendo reuerencia- o la mocha- como ellos dicen en senal de obediencia ala figura de atao hualpa que alli estaua- y acabada esta ceremonia y asentados todos- la gente de atao hualpa que a punto de guerra se hauia ordenado y puesto por mandado de quisquis- y chalco chima para lo que tenian ynten cion de hacer- fue ro de arco a todos porque ninguno vbiese que se pudiese escapar ni huir viendo lo que hacian.

DESque los hubieron cercados prendieron a huanca auqui que es taua como el mas principal en medio delos oresones- y a huapanti y a Paucar vsno porque a estos tres trayan sobre ojo con mas cuidado por las batallas que de sde Tomebamba les hauian dado y por cumplir el mandato de atao hualpa que como Diximos

les hauia mandado en todo casso prender - y con estos Juntamente he
charon mano de - Apochalco yupanqui - y arupac Sacerdotes del sol
que eran deste ministerio los mas principales y respetados dici
endo que porque hauian dado la Corona de señor e ynga a huascar
poniendole ellos la borla de su authoridad —

A cabadas estas prissiones se leuanto Quisquis - de donde estaba
Sentado - y buelto a la gente del cuzco que hauia salido a dar la obe
diencia dha - y ablando con huanca auqui - y los que con el hauian
sido pressos les dixo estas razones - ya saveis como vosotros mea
veis dado tantas batallas en tome bamba - yo tras partes y me haueis
hecho detener en el Camino con tanto trabajo como he venido - y tan
bien sabeis como huascar ynga - no fue heredero legitimo de huaina
Capac mro S. porque quando murio en Quito dexo por su sucessor - a
ninan Cuyuchi el qual murio - y aunque esto no vbiera sido ansi
bien notorio es a todos que hauia otros hijos de huaina capac - me
xores que huascar ynga a quien mas derechamente venia el seno
rio y Reino como hera Tilcayupanqui y otros - y sin mirar esto
alzastes por señor y Coronastes poniendole la borla en la cabeza
a huascar ynga y mofastes y tubistes en poco haciendo burla y es
carnio de a Tao hualpa mi S. que agora os a vencido y os tiene
debaxo de su mano y poder - al qual el sol su Padre le tenga de su
mano y la tierra le sustente - y ampare - y echandole otros millo e
neros de bendiciones prosiguio diciendo - y ansimismo sabeis que
por estas cossas que tengo referidas erades dignos y merecia des un
castigo nunca oydo y crueles muertes para que a otros fuesen es
carmiento en lo de adelante pero vsando de Piedad y misericordia
porque no os quexeis ni me tengais por hombre yn humano y enemigo
Vro en nombre de A Tao hualpa mi S. os he perdonado con tal que
siempre le seays muy obedientes y fieles vassallos reconociendole
por S. y ynga y porque en alguna manera no os quedeis sin castigo
y pena de lo mucho que merecistes - y os acordeis siempre es justo
que a todos se os de Algun castigo - y buelto a su gente le mando
que les diesen golpes en las espaldas con las porras y champis aca
da vno Diez golpes y a menos y a mas conforme era su castigo -

y luego mando que sin remedio matasen delos mas culpados amu
chos con loqual puso enlos demas que quedaron vnos vn miedo yte
mor notable pensando todos hir por aquel camino

Acauado lo suso dho mando quisquis atodos los oressones que alli
estauan sentados yalos demas delas otras naciones vencidas quese
hincassen derodillas con mucha humilldad. y buelltos los rostros
hacia quito en señal desugecion hiciesen reuerencia - Aatao hualpa
su señor Pelandose las cejas y laspestañas y las offreciesen por modo
de don yofrenda - yoydo esto porlos desdichados oressones viendo
no ser posible menos. o hauer depasar por el rigor dela muerte postrados
en el suelo con profunda humilldad cumplieron loque seles mando
y demiedo dixeron avozes - viua muchos anos atao hualpa mro
S. yynga - el sol sup.e le acrecciente lavida y leprospere y sugete
a sumano sus enemigos y triumphe dellos y lehaga s. detodos los
fines delmundo

E N esta sazon estaua Rahua ocllo madre de huascar ynga
y muger quefue de huainacapac entre los vencidos y conella chuqui
huipa sumuger de huascar con latristeza y dolor quecadauno podra
ymaginar viendo tan mentable espetaculo de muertos alli delante
de sus ojos - yoyendo aquellas voces acompañadas de tales
ceremonias consideraban su suerte amarga - y su fortuna miserable q.
de tan alto estado les hauia vajado atan humillde y desdichado trance
y como lavido quisquis y chalco chima no contentos con los pesares que
les hauian dado y palabras quede huascar hauian dho en supresencia
dellas con palabras sucia y desbergoncadas las afrento quisquis di
ciendo a Rahua ocllo quesiendo ella mancebade huainacapac hauia
parido a huascar y quedonde hauia sido sulegitima muger. ni princi
pal entre sus mugeres paraquefuese coya y Reyna y suhijo huascar
viniese a ser ynga y s. - ytras estas fue anadiendo otras razones
de escarnio y afrenta contra ella. y contra chuqui huipa quetodo fue
añadir mas dolor y consumilles los corazones afligidos delas desdicha
das que ni podian ni sabian que responder atantas sin razones
como les decian

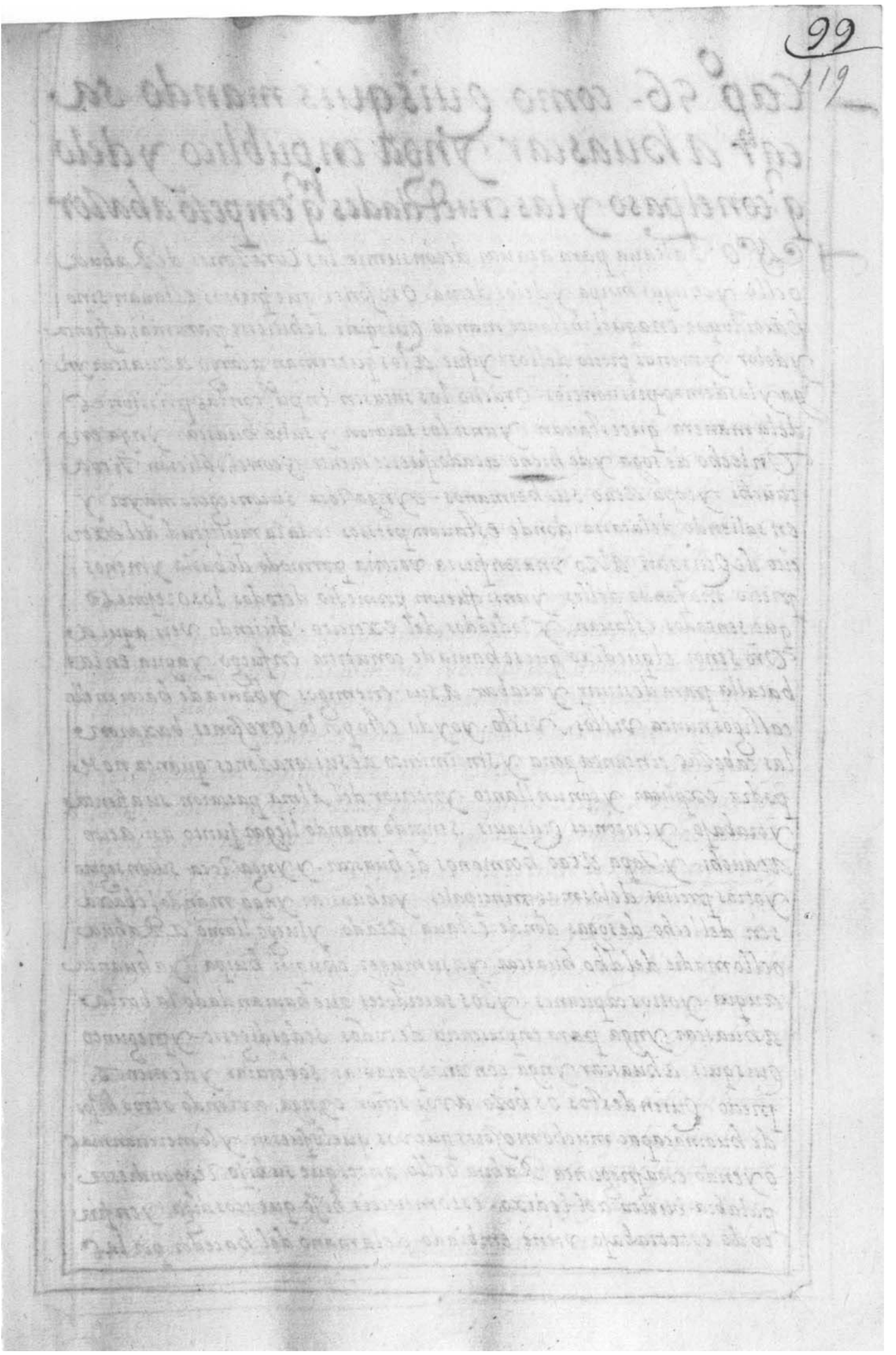

Quire 10-3, GM watermark

Conjoint with folio 130

Folio 119r

Cap° 56- como quisquis mando sacar a huascar Ynga en publico y delo q̃ con el paso y las crueldades q̃ empeco a hazer

Y no faltaua para acauar de consumir los corazones de Rahua ocllo y chuqui huipa y delos demas oressones que pressos estauan sino hacer lo que en aquel instante mando quisquis se hiciesse para mas afrenta y dolor y menos precio dellos- y fue a los que tenian a cargo a huascar ynga y los demas prissioneros- Ordeno los sacasen en pu.co con las prissiones dela manera que estauan y ansi los sacaron y salio huascar ynga en Vn lecho de soga y de hicho atado fuertemente y con el salieron Tito atauchi y topa atao sus hermanos- e ynga roca su consegero mayor y en saliendo dela cassa donde estauan pressos toda la multitud del exercito de quisquis alzo vna confussa voceria por modo de burla y menos precio mofando dellos- y ansi fueron por medio de todos los oressones que sentados estauan y rodeados del exercito- diciendo veis aqui a Vrō señor el que dixo que se hauia de conuertir en fuego y agua en la batalla para destruir y acabar a sus enemigos y hauia de hacer en ellos castigos nunca vistos- Visto- yoydo esto por los oressones baxaron las cabeças con tanta pena y sentimiento de sus corazones quanta no se podra explicar y con un llanto y interior del Alma passaron su afrenta y trabajo- y entonces quisquis sentado mando llegar junto asi a tito atauchi- y topa atao hermanos de huascar- y ynga roca su consegero y otros pressos delos mas principales- y a huascar ynga mando le baxasen del lecho de sogas donde estaua atado- y luego llamo a Rahua ocllo madre del dho huascar y a su muger chuqui huipa- y a huanca auqui- y otros capitanes- y los sacerdotes que hauian dado la borla a huascar ynga para en presencia de todos se desdigesse- y pregunto quisquis a huascar ynga con vnas palabras soberuias y de menos precio- quien destos os hizo a vos señor e ynga aviendo otros hijos de huaina capac mucho mejores que vos que lo fuesen y lo mereciesen mas oyendo esta pregunta Rahua ocllo antes que su hijo respondiesse palabra- buelta a el le dixo- esto mereceis hijo que se os diga y en fin todo este trabajo viene embiado de la mano del hacedor por las

Crueldades que haueis hecho con vros vassallos y las muertes que distes a vros hermanos y parientes tan sin razon No hauiendoos ennada ofendido —

A estas palabras Respondio huascar ynga a su madre - diciendole madre dexanos a nosotros que somos hombres - que esso que decis ya esta hecho y no tiene agora ningun remedio - y voluiendo el rostro a chalco yupanqui . que era el sacerdote mayor del sol - endereco a el sus razones - diciendo ablavos y Responde a lo que me apregun tado quisquis - pues lo sabeis y lo vistes - y chalco yupanqui - dixo a quisquis - es verdad lo que me preguntas que yo le alce a huascar ynga delante del sol por s. p. mandado de su Padre huaina capac que ansi lo dexo ordenado en su testamento y porque le venia de derecho ser ynga por ser hijo de coya - y hauer sido su madre Ra hua ocllo muger legitima de huaina capac - oyendo estas palabras chalco chima que estaua presente con grande yra y enojo se le uanto y dio una voz diciendo mentis que soys engañador y con razon os tengo yo por tal que en todo haueis mentido que no mando tal huaina capac quando murio - y buelto a Rahua ocllo le dixo si es ansi verdad - dad a vro hijo y aporreadle y afrentadle - las quales palabras dixo por menos precio - oyendo esto huascar ynga llora ndole el coraçon lagrimas de sangre - Dixo en alta voz - quisquis - y chalco chima dexaos de sas razones que no os toca a veriguar lo q. decis que vosotros solamente soys mandados de mi hermano atao hualpa - y esta question y diferencia - no es entre los anancuscos y yrin cuscos sino entre mi y mi hermano - y ambos somos hijos de huaina capac - y yo estoy nombrado por ynga y s. Legitimamente por venirme a mi de derecho como vosotros sabeis muy bien - yo lo abre con mi hermano - y ambos nos entenderemos en este casso - y vosotros poca quenta teneis que tomar de esto ni de otras cossas - oyendo esto Quisquis se altero mucho viendo la libertad con que huascar ynga le hauia ablado - estando en su poder - y cassi comido dello lo mando voluer a la prission con los demas prissioneros - y que los guardasen con mucho recaudo no se huyesen - y le uantose empie junta mente con chalco chima - y dixeron a los presos - y a vosotros estais perdonados - y dos alcuscos y embiada decir a todas partes a los

que andan huidos al monte y a los que sean escondido que pierdan
el miedo y saloan en publico pues ya todos estan perdonados- las qua
les palabras dixeron cautelosamente y con fraude por sosegallos y des
pues coger a los que querian y matallos

Concluido todo lo dho por Quisquis y Chalco chima los oreiones y-
tristes y afligidos se volvieron al cuzco con summa tristeza- diciendo
o hacedor- donde estas tu agora que diste ser a los yngas como as.
permitido que tantos desastres y desventuras ayan passado y pa
ssen por ellos- porque para tan poco tiempo los ensalzaste y diste
tanto senorio- y diciendo estas palabras sacudian las mantas que
lleuaban puestas hacia do estaba el exercito contrario en señal de
maldicion y desdicha que sobre los causadores de aquello viniese
y ansi llegaron al cuzco juntamente con Rahua ocllo madre de
huascar y su muger chuqui huipa adonde cada uno se fue a su
cassa- y alli de nueuo se comenzaron los llantos y gritos Visto
qual quedaua el triste de huascar ynga en su prission temiendo
que lo huuian de matar como a los demas que el dia hauian muerto

OTRO dia por la mañana Quisquis y Chalco chima queriendo
hacerse temer mas y que su nombre sonasse en todas las prouincias
del Reyno mediante los castigos que hiciessen mandaron matar
a todos los yndios chachapoyas y cañares que hauian sido en las ba
tallas presos y con ellos a todos los caciques y capitanes y principales
que estauan detenidos en prission lo qual se executo luego con una
crueldad nunca vista y sevido vn espetaculo temeroso y horrendo por
que vnos fueron asaeteados con tiraderas y banas tostadas- otros muer
tos a macanazos otros abiertos por medio otros empalados con es
tos y otros mill generos de muertes desesperadas- y todo esto man
daron hacer en esta nacion porque el Cacique de los cañares llamado
Vlco Colla auia rebuelto a los dos hermanos a Iao hualpa y
huascar ynga metiendo entre ellos cizaña quizas para destruir
los a entrambos enguerras que en tiesi se hiciessen como ya

Diximos pero bien lo pago

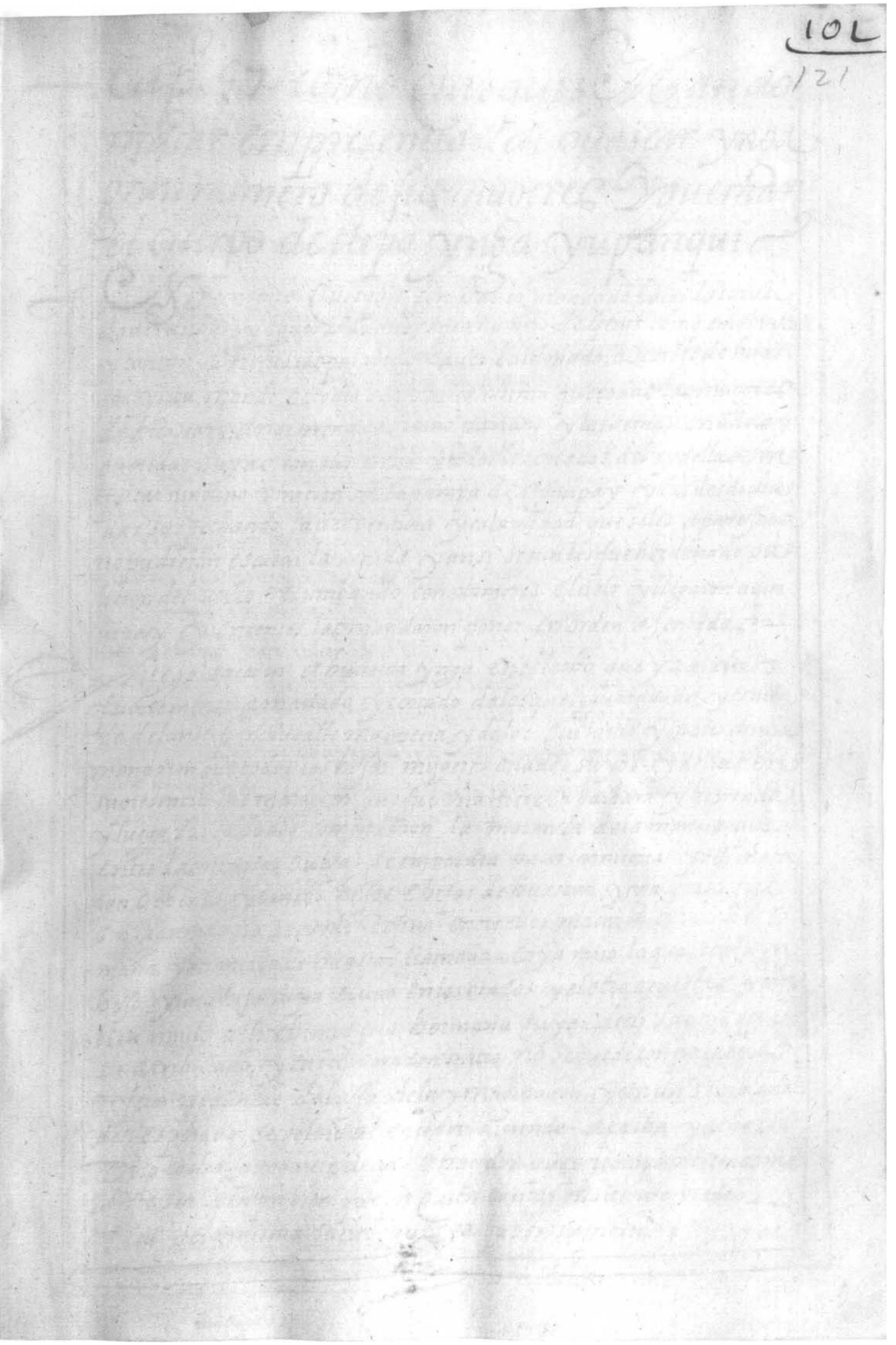
10L
121

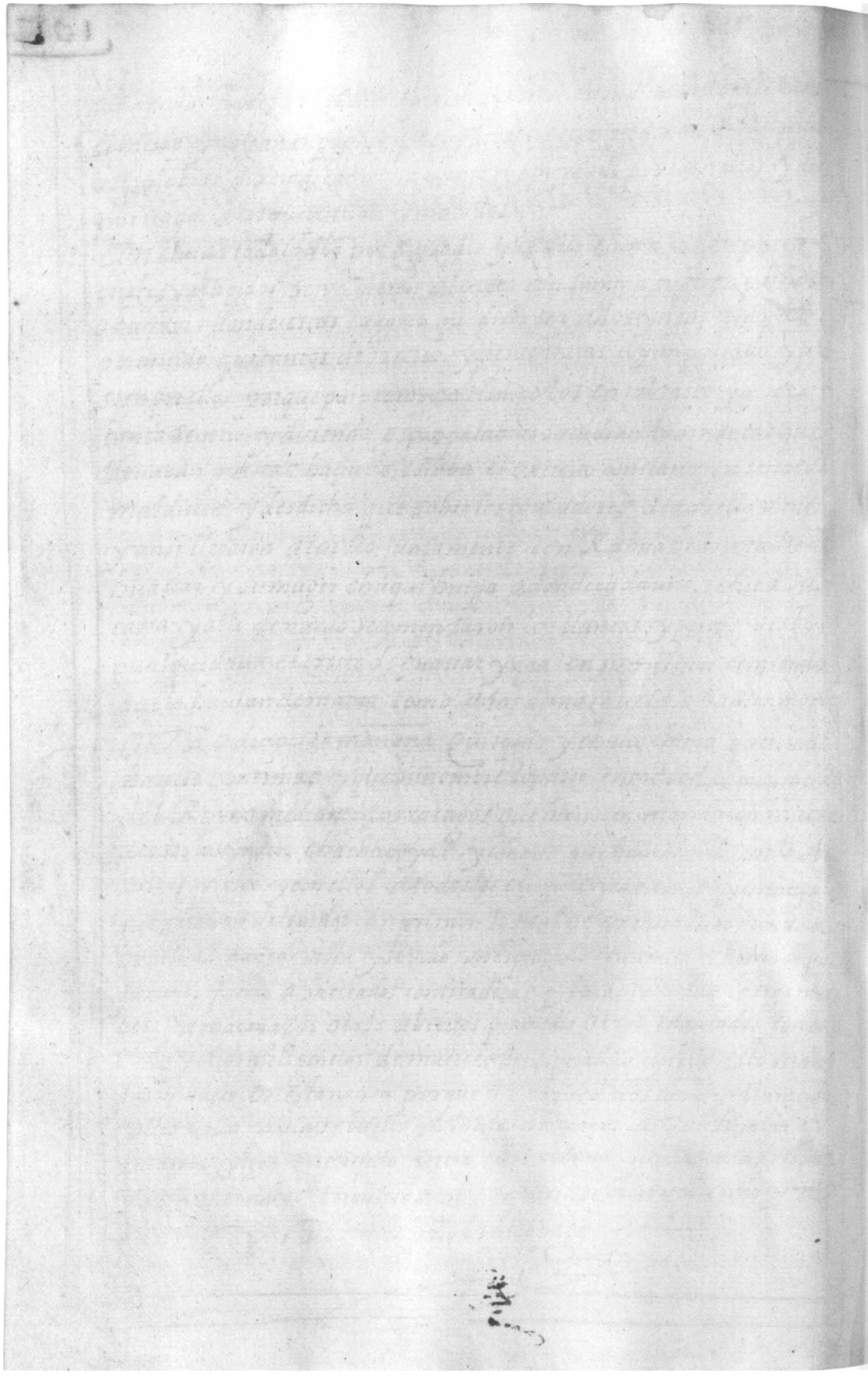

Cap. 97. como Quisquis Mando matar empresencia de huascar ynga gran numero de sus mugeres y quemar el cuerpo de tupa ynga yupanqui

No contento Quisquis con hauer mandado hacer las crueldades dichas y hauer muerto tanto numero de gente como emos visto y contan afrentosas palabras hauer baldonado al triste de huascar ynga mando otro dia con chalco chima que todas las mugeres de huascar. Ansi preñadas como paridas y las demas criadas y queridas suyas con sus hijos y todos los criados del y dellas sin faltar ninguno viniesen de Lapampa de Quiuipay y las desdichadas sospechando la desventura y calamidad que se les apareçaua no pudieron escusar la venida y ansi segun les fue hordenado salieron del cuzco retumbando con clamores el cielo y llegaron aquiuipay y entonces las mandaron poner en orden asentadas.

Luego sacaron a huascar ynga en el lecho que ya dixymos fuertemente amarrado y cercado de los que le guardauan y teniendo delante por causalle mas pena y dolor Quisquis y chalco chima mandaron que todos los hijos. mugeres criados suyos. y dellas en su presencia los matassen que fue vna fiera la barbara y horrenda y luego los soldados comentaron la matanza de la manera que si entre las mansas ouejas se empeçana hacer carniceria y allí mataron ochenta y tantos hijos e hijas de huascar ynga cossa que sin lagrimas no se puede referir. entre ellos mataron a vna hermana y manceba de huascar llamada. Coya mito la qual tenia vn hijo y una hija suya el uno en los braços y el otro a cuestas. y tambien murio allí chimpo çiça hermana suya. decir la pena que su atribulado y triste coraçon sintio no se puede con palabras referir ni aun caer debaxo de la ymaginacion y con un semblante desesperado se voluio al hacedor diciendo. Apacha yacha chic Viracocha que quiere decir. O hacedor que por tan poco tiempo me diste ser. ten por bien que por quien tantos males me vienen se vea de la misma suerte que yo que en su presencia y consus

mismos Ossos vea la desuentura que yo veo agora en mis hijos y que
ridos para que llegue a sentir en su coraçon lo que yo siento-y con esto
con animo verdadera mente R L procuro dissimular su dolor vol
viendo el rostro a otra parte por no vello

+ E S caparonse desta matança tan cruel y barbara algunas mancebas
de huascar ynga porque no estauan preñadas ni paridas diciendo
quisquis y chalco chima las dexasen para a Tao hualpa por ser de
buena presencia y hermosas-y entre ellas fue- Doña elvira chuma
hija de canac capac- y Doña beatriz canuamay huay hija del S.r de
chinchay cocha. y Doña juana tocto y doña cathalina vsica madre
de Don carlos ynga que tuuieron grandissima ventura pues vinieron
andando el tiempo a ser bautizadas y aponense en camino de saluar
sus almas-a las demas mugeres y mancebas de huascar ynga que e
ran hijas de pobres a todas sin dexar ninguna las mataron en chuqui
pampa con exquissitos modos y generos de muertes abriendo les los
vientres y pechos porque no quedasse rastro de generacion de huascar
que andando el tiempo y quietase a A Tao hualpa

+ Con cluidas estas muertes y no harto el insaciable apetito de quis
quis y chalco chima de sangre humana de aquellos ynocentes que
no le hauian offendido boluio su animo y rauia a los muertos de
muchos años atras porque todos gustasen de su ynsaciable furor y ex
perimentasen su saña-y ansi mando sacar el cuerpo de Tupa ynga
yupanqui y que lo lleuasen arrastrando hasta Coromoca que a
gora es chacara del conuento de sancto Domingo. y alli lo mando
lo quemassen y para hacer esto con mas solemnidad. y poner mas
temor. y espanto en los oreyones y moradores del cuzco hizo que sa
liesse con el cuerpo vn grande exercito de todas naciones y fueron
acompañando el cuerpo y infinito numero de Mamaconas que eran
las que tenian a cargo el seruicio del difuncto y muchos criados
de Tupa ynga yupanqui y alli los mando despedatar despues
que vbieron visto quemar el cuerpo de su S.r. y otro dia no parando
aqui su saña hizo llamar antes i a todos los hijos que algunos eran
biuos y a los nietos y descendientes y criados que le seruian y que
fuesen a chuquibamba junto a la fortaleza diciendo que les que
ria ablar y dar razon porque causa hauia hecho matar a las

Mamaconas y quemar el cuerpo de su S Tupa ynga yu
panqui ya huelo y como todos estauan medrosos y atemorizados
contantas Muertes y no pudiesen hacer otra cossa al fin hubieron
de yr a sullamado y desque Quisquis los tubo alli mando que
los contasen. y hallo que eran mill criados y cassi mill nietos y
Visnietos y descendientes suyos y mando matar a los mas
criados y a los mas descendientes y entre la matanza se escaparon mucho numero de nietos y visnietos y de los que se escaparon murieron por ser belicosos en el cerco del cuzco quando los
espanoles estuuieron cercados y algunos quedaron vivos porque
se huyeron y escondieron en los montes y en otros lugares los
quales gozaron deste modo de la vida

Fue la causa de mandar Quisquis y Chalco chima Sacar el cuerpo
de Tupa ynga yupanqui y arrastrallo afrentosamente. y al fin
matallo y destruir enquanto fue en el toda su generacion por ser
Padre de Rahua ocllo madre de huascar ynga y aguelo de huascar de Padre y madre y parecer que no se quedasse cossa de aquel
linage que perteneciese a huascar ynga. y esto le mouio a hacer
en aquella casta las crueldades y muertes y a dha

No contento con las cossas que ya hedho comenzo de nueuo a examinar los del conseso de huascar ynga y sus mas allegados y favorescidos y los quemas se hauian mostrado en las ocassiones
ser de su Parte y contra Atao hualpa. y en allando alguno culpado luego lo mandaua matar y a los que negaban algo que se
presumia sabian les daua tormento hasta morir. y ansi todos
aquellos dias no se huya en el cuzco y sus alrededores otra cossa
que llantos y sollozos. y vna confussion terrible que nadie se asegurava de otro aunque fuese su Padre y hermano y los que vivos
se estauan cada ora aguardauan que los hauian de llamar a darles
la muerte y ninguno esperaba tener mas vida sino hasta que Quisquis y Chalco chima gustasen tan encarnizados los vian en muertes y heridas y en destruicion de aquel linage de huascar ynga
Acauado esto mando despachar a todas las prouincias de amba
hasta chile y las de conti suyo. y chinchay suyo que luego sin

Dilacion todos de mancomun fuesen a dar la obediencia y reconocer por s.r e ynga a atao hualpa para de este modo establecer y mexor fundar su señorio. del qual al principio no vbo quizas tenido pensamiento pero la fortuna le fue enseñando el camino dello para dar con el despues mayor caida como beremos y hauiendo embiado estos mensageros dhos despacho grandissima summa degente a atao hualpa los quales le leuaron toda la vaxilla que hauia en el cuzco y todos los cantaros de oro. ollas. aquillas que son tazas en que los yndios beben y las mas ricas piezas que se hallaron de plata. y oro. y todo quanto pudieron hauer a las manos de cossas ricas que hauia sido de Tupa ynga yupanqui. y de huascar ynga que fue de grandissima riqueza y valor. la qual se hallo despues en caxamarca quando los Spañoles prendieron a atao hualpa. sin la que los Señores y curacas de las prouincias le embiaron presentadas que tambien fue de mucha estima y precio

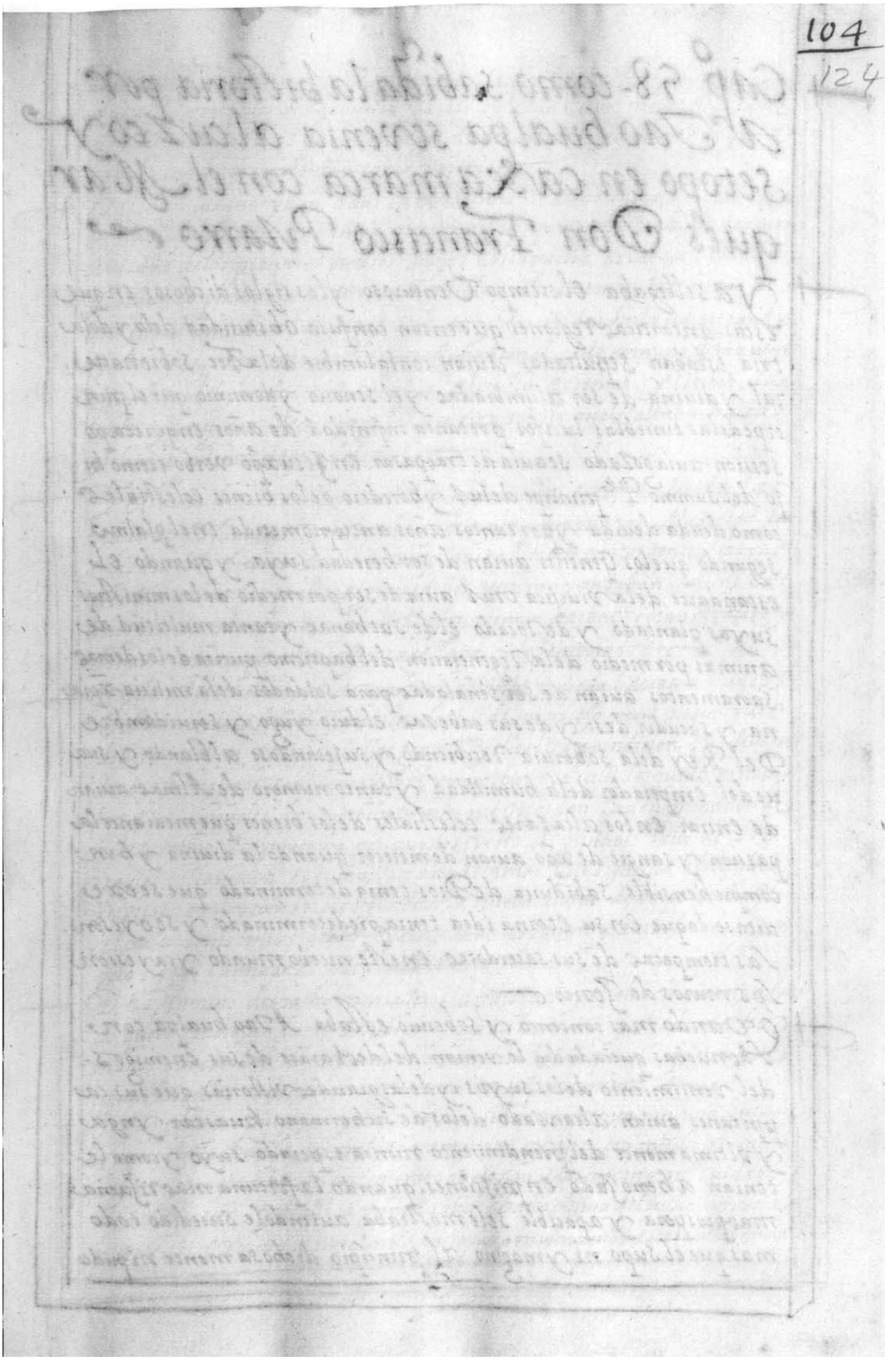

104
124

Quire 10-8, GM watermark

Conjoint with folio 125

Folio 124r

Capº 98- como sabida la victoria por Atao hualpa se venia alcuzco y se topo en caxamarca con el Marques Don Francisco Pizarro

Ya se llegaba el tiempo Venturoso y los siglos dichosos en que estas antarticas Regiones que entan confusa obscuridad de la y dolatria estaban Sepultadas auian con la lumbre de la Fee sobrenatural y diuina de ser alumbradas y el señorio y dominio que el principe de las tinieblas lucifer por tanta infinidad de años enquieta posession auia gozado se auia de traspasar en Jesuxpo verbo eterno hijo del Summo Pe. principe de luz y heredero de los bienes celestiales como deuda deuida y por tantos años antes prometida en el psalmo segundo que los Gentiles auian de ser heredad suya. y quando el estandarte de la viuifica cruz auia de ser por medio de los ministros suyos plantado y desocado el de sathanas y tanta multitud de animas por medio de la regeneracion del baptismo puerta de los demas Sacramentos auian de ser señaladas para Soldados de la milicia xpiana y sacudir de si y de sus cabezas el duro yugo y seruidumbre Del Rey de la Soberuia recibiendo y sujetandose al blando y suaue del emperador de la humilldad y tanto numero de Almas auian de entrar en los alcazares celestiales de los bienes que mediante la passion y sangre de xpo auian de merecer quando la diuina y incomprehensible Sabiduria de Dios tenia determinado que se executase lo que en su eterna idea tenia predeterminado y se oyesen las trompetas de sus sacerdotes en este nuebo mundo y cayessen los muros de Jerico

Quando mas contento y soberuio estaba Atao hualpa con las nuebas que cada dia le venian del desbarate de sus enemigos. del vencimiento de los suyos y de las grandes victorias que sus capitanes auian alcanzado de los de su hermano huascar ynga y vltimamente del prendimiento nunca esperado suyo y como le tenian abenturado en prissiones. quando la fortuna mas risueña mas prospera y apacible se le mostraba auiendole sucedido todo mas que el supo ni ymagino al principio dichosamente ni pudo

Quire 10 sewn between folios 124 and 125

Desear Viendose ya Rey y absoluto S^or delos Reynos y señorios
de su P^e entonces dio la buelta Su triste fortuna O por mesor den la or
den del Summo Dios para de Rocalle de su Altiues y soberuia y que a
cabase con desdichado fin como veremos

Hallaron los que yban adar la obediencia de todas las prouincias de
a Tao hualpa en tomebamba que como Quisquis y chalco chima le auian
auisado delos prosperos sucesos Suyos en la guerra estabase olgando
y tomando placer en Tomebamba- llebaronle entonces las andas de
oro enque andaban los ynga s señores y Rescebidas hizo hacer grandes
fiestas y Regocixos a todos los que estaban con el y de termino para cum
plimiento delo que deseaba venirse al cuzco a coronar y Recibir la
borla y ynsignia de ynga y S^or que era solo lo que le faltaba para
el henchimiento de sus desseos

Y estando de partida con vn lucido y numeroso exercito de todas las
Naciones de Junto a Tomebamba y de Quito para mayor Magestad Res
cibio Nuebas de como a Puerto viejo auian llegado ciertas gentes Jamas
asta alli uistas los quales algunos dellos venian y andaban en unos car
neros grandes que eran los cauallos- y que temian barbas y eran blancos- y
decian venian por mensaseros del Papa y del empenador

Oyda estas nuebas por a Tao hualpa con la nouedad de cossa nunca
Vista nioyda asta alli- Junto a todos los de su consesso para preguntalles
de donde podian venir aquellas gentes- y ellos le Respondieron que deuian
de ser mensaseros embiados por el viracocha- y de alli les quedo el nom
bre a los Spañoles de viracochas- aunque Otros dan la denominacion de
este nombre de viracocha por auerlos visto al principio salir de los
Nauios le llamaron espuma O gordura de la mar que significa el nombre
de viracocha- y como no le segundase la nueba a cordo de hacer su biasse
al cuzco como tenia tratado- y con grande espacio y authoridad se vino
poco a poco caminando asta caxamarca

DEl camino despacho mensaseros a Quisquis y chalco chima mandan
do que le embiassen luego a huascar ynga su hermano y a los demas her
manos que estaban en prission a caxamarca para que alli queria ave
riguar con ellos muchas cossas que tenia en su pensamiento

Oyda esto por Quisquis y chalco chima sin detenimiento ninguno hicieron
lo que a Tao hualpa les embiaba amandar- y ansi con mucho numero
de gente los despacho del cuzco para que los guardasen con gran cuidado
no se huyessen- y de alli a vn mes salio chalco chima del cuzco con vna
parte del exercito caminando hacia caxamarca donde estaba a Tao hualpa

Quando Esto Sucedio yalos Spañoles trayendo por cabeza al Marques Don Francisco pizarro auian desembarcado en la costa y se venian la buelta de truxillo por los llanos la costa arriba poco apoco caminando y teniendo nuebas como Atao hualpa que era el S.or y Rey estaba en caxamarca con vn Poderosissimo exercito Sefueron acia alla- y ala sazon quellegaron estaba Atao hualpa en los baños de çono- y Los. españoles Seaposessionaron delos lugares fuertes que auia en caxamarca y No quisieron tomar cosa ninguna delas riquezas de oro y Plat. que alli auia que era mucha y gran numero de bestidos preciosos que tenia Si empre el ynga en depossito- y solo tomaron dela comida que auia lo q.e tubieron Necessidad- y caro atoneo S.or de caxamarca como Los vido- Admirado de tan estraño talle y dela diferencia de bestidos y barbas despacho luego auiso a Atao hualpa y adecille que los viracochas eran llegados alli y que era gente nunca jamas vista- y que ponia temor el mirallos =

Y El Marques Don Frac.co Pizarro queriendo grangear la amistad de Atao hualpa por buenos medios le embio mensajeros tambien que fueron felipillo y martin yndios lenguas que traya consigo- y embiole de presente Chaquira y otras cossas que entre ellos eran de mucha estima y precio delas que auia traido de Spaña y adecir que el venia a aquella Tierra con sus compañeros por mensageros del Papa y del emperador- y adalle a conocer a vn Dios solo y todo Poderoso que crio el cielo y la Tierra y al Sol estrella y todas las demas cossas vissibles y ansi que no le husase venirse a caxamarca donde el estaba y lo esperaba que alli se verian y tratarian de espacio Lo que le embiaba a decir

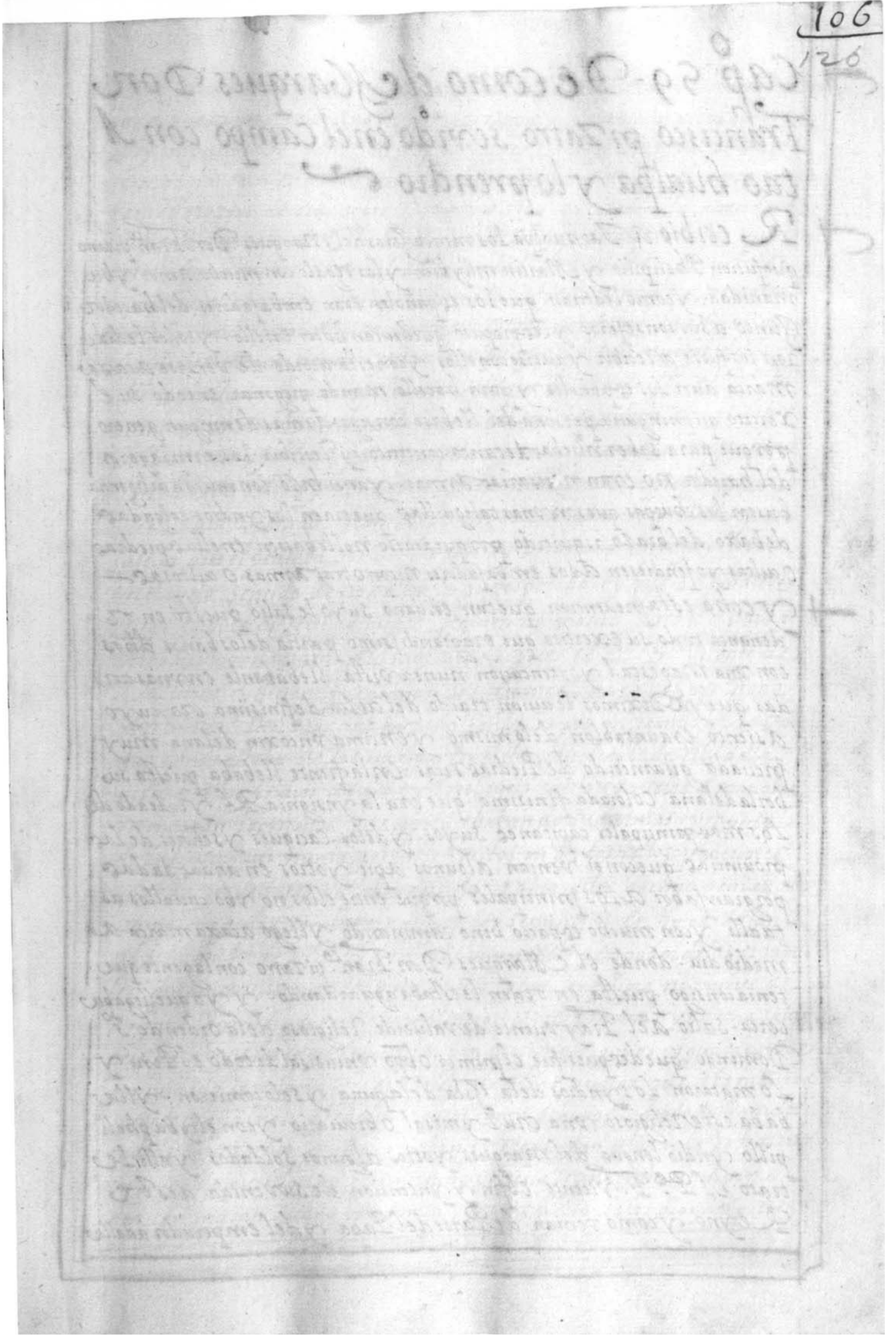

Quire 10-10, GM watermark

Conjoint with folio 123

Folio 126r

Capº 99- De como el Marques Don Francisco pizarro sevido en el campo con Atao hualpa y lo prendio

Recibio Atahualpa los mensaseros del Marques Don Franco pizarro quefueron Phelipillo y Martin muy bien y los regalo con mucho amor y humanidad- y como ledecian que los españoles eran embajadores del hacedor Junto a sus conseseros y les propuso quedeuian hacer enello- y todos le dixeron los fuese a Recibir y aueise con ellos- y con esto acordo de venirse a caxamarca auer los españoles y para hacello mando pregonar en todo su Exercito que ninguna persona del llebase consigo armas de ningun genero porque para saber nuebas de tanto contento y Rescibir los mensageros del hacedor no eran necesarias armas- y ansi hizo con mucha diligencia bustar las chuspas que son vnas taleguillas que traen los yndios colgadas debaxo del brazo isquierdo porque acasso no llebassen en ellas piedras o aultas y ofendiesen a los embajadores ni con otras armas o aultosas- Y echa esta preuencion que tan en daño suyo le salio puesto en ordenança todo su exercito que era grandissimo partio de los banos dhos con vna Magestad y ostentacion nunca vista- llebabanle en vnas andas que ya Diximos le auian traido del aulco de finisimo oro- cuyo asiento era un tablon de lo mismo- y encima vn coxin de lana muy preciada guarnecido de Piedras Ricas- en la frente llebaba puesta su borla de lana Colorada finisima que era la ynsignia R.l y rodeado de los mas principales capitanes suyos- y de los Caciques y señores de las prouincias que con el venian algunos apie- y otros en andas dadas por gran fabor a los principales porque entre ellos no vbo cauallos asta alli y con mucho espacio bino caminando y llego a caxamarca a medio dia- donde el Marques Don Franco pizarro con la gente que tenia consigo puesta en orden le estaba aguardando- y ya que llegaba cerca- salio a el Fray vicente de valuerde religioso de la orden de Sto Domingo que despues fue el primer obpo vniuersal de todo el Piru y lo mataron los yndios de la Isla de la puna- y se lo comieron- y llebaba este religioso vna cruz- y misal o breuiario- y con el yba phelipillo yndio lengua del marques y otros algunos soldados- y alli le trato el P.e F. vicente el fin y yntencion de su venida a este Reyno- y como venian de Parte del Papa y del emperador a dalle

Noticia de cosas importantissimas para el bien de Su Alma y saluacion de
lla- y mesclando con estas razones otras para la primera vista de vn
Rey impertinentes y fuera de proposito- pues no luego auia de creer lo que
se proponia vn entendimiento barbaro y ynculto- y que nunca auia
tenido noticia de cosas sobre Naturales ni que exceden la capacidad
humana no estando Illustrada con los rayos de la fee diuina pues
creer ligeramente es señal de liuiandad de coraçon de muchas
cossas que alli pasaron aunque sea tenido alguna noticia no a sido tan
cierta que no sea yan dho vnas contra Otras conforme la aficion que
Los que las refieren tienen- y aun la culpa que tubieron muchos de los q.
alli se hallaron y ansi no las dire- solo que auiendole dho el P.e Fr.
Vicente a Atao hualpa que la quele enseñaba lo decia aquel Libro
y ello mirase yo sease para oyrselo- y no leo y ese palabra mo hino
y enfadado dello y ver quan diferentes razones le proponian de lo
que el auia esperado y concebido en su entendimiento de los mer
caderes que el pensaba ser del hacedor y Viracocha arroso el libro.
en el suelo sentido de no hallar lo que esperaba- y que se le pidiese
luego tributo y reconocimiento a quien no conoscia arroso el libro
en el suelo con desden A lo qual dando voces el P.e Fr. Vicente de
Valuerde y diciendo xpianos los Euangelios de Dios por Tierra
arremetio Don Francisco pizarro con los suyos y llegando a las an
das donde estaba Atao hualpa embistio con el y lo derribo della
uisto por los yndios a su Rey en el suelo caido y que los Españoles
meneaban las manos y se aprouechaban de sus armas- y especial
de los arcabuces nunca a sta alli Vistos ni oydos dellos parecioles
que Rayos de fuego bajaban del cielo a abrasallos y como benian sin
armas ningunas como esta dho todos se pusieron en huyda desam
parando al desdichado de su Rey y s. desamparado y en poder de los españo
les- que contentissimos del buen suceso y tan sin peligro ni mueste de
ninguno le prendieron y llebaron consigo a caxamarca- y en vna sala
que a sta oy esta en pie le pusieron con pissiones y grillos y guardas que
con cuidado le velasen- y el Triste de Atao hualpa que a la mañana
se vido tan poderoso y obedecido y con tanto Señorio rodeado de la multi
tud de su exercito que le guardaban y respetaban a la tarde se hallo
en poder de quien le trato con ninguna Cortesia- y no tenia a quien man
dar con vna tan subita mudança para exemplo de los grandes poten

tados y Monarchas del mundo que con Soberuia y Arogancia le huellan y mandan sin consideracion de las mudanças del Mundo ~~de Reyna a Reyna~~

Constituido en Valeroso y mal afortunado Atao hualpa en pission no supo que medio tenerse para salir libre della porque uia la ferocidad y braueza de aquella gente que auia reputado por mensajeros del hacedor y ansi lo q. mas acertado le parecio fue tratar de rescate diciendo que lo Pagaria abundantissimo y poniendose en pie en la sala donde estaba presso hizo vna Raya en la pared diciendo que asta alli hinchiria de oro y Plata y se lo daria si le soltaban y daban libertad. porque Realmente conoscio el humor y codicia tan insaciable de los Spañoles y con este medio la quiso apagar y satisfacer si pudiese - aceptaronlo todos con el Marques Don Francisco pizarro y sus hermanos ~~como si el prisionero fuera auido en buena guerra y la q. se hauia hecho sacra el fuera justa y aprobada de su parte quel vino mente le hubieran venido prouocados para con influias y malas obras o hecho regalo comidas o hecho agrauios a los Spañoles o atraycion que de tal suerte tan poco tasadiria y insaciable como real fuente y origen de todos los males los tenia ciegos y anublado el entendimiento para que no entendiesen que contra todas graues contra todas leyes de justicia y equidad pudian Hazer y que espanto que le pareciesse justo y justo el hauer rescate a vno Rey tan contra razon y verdad in justamente detenido y preso~~

Concertado el Rescate y prometido que le darian libertad traido lo q offrecia combuena o mala intencion del marques Don Francisco pizarro a tao hualpa despacho a quisquis su General que estaba en el cuzco con su exercito haciendole saber su desdichada y siniestra suerte y como le auian preso los espanoles que el Juzgaba embaxadores del vinacocha, y q estaba en su poder con gran trabaso y aflicion detenido y q su libertad de aquella esclauitud solamente pendia de sus manos y q. ansi con la mayor diligencia que lo fuesse posible hiciesse Juntar toda la mayor cantidad de Plata y oro q hallasse y toda la baxilla que auia recoxido en el cuzco y todos los vasos. cantaros - y ollas de oro y Plata que para el tenia Junto y guardado porque aquello era lo que estimaban en mas sobre todas las cossas del mundo aquellos espanoles y aquello procuraban auer - y que si no se lo Jmbiaba luego con gran presteza corria peligro su vida a manos de los Spanoles, y ansi lo quedaua aguardando en Caxamarca y que huascar ynga su hermano y los demas presos fuesen a gran priesa que conuenia mucho llegasen donde el

estaba

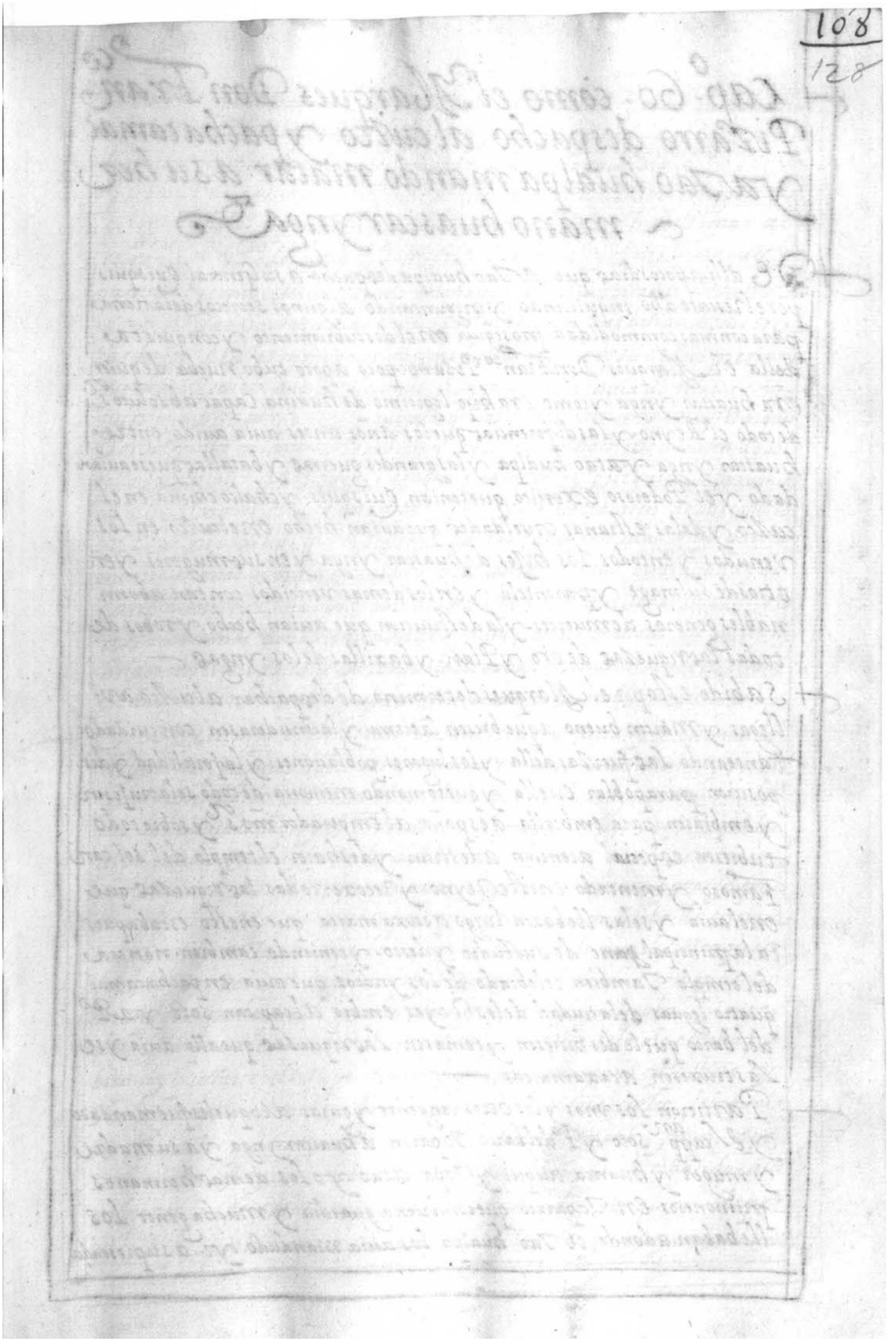

Quire 10-12, GM watermark

Conjoint with folio 121

Folio 128r

Capº 60 - como el Marques Don Fran Pizarro despacho al cuzco y pachacamac y a Tao hualpa mando matar a su hermano huascar ynga

DE alli a pocos dias que a Tao hualpa despacho a su General Quisquis por el rescate dho inquiriendo y preguntando algunos secretos de la tierra para con mas commodidad proseguir en el descubrimiento y conquista della el Marques Don Franco Pizarro poco a poco tubo nueba de quien era huascar ynga y como era hijo legitimo de huaina Capac absoluto señor de todo el Reyno - y las diferencias que los años antes auia auido entre huascar ynga y atao hualpa y las grandes guerras y batallas que se auian dado y el Poderoso exercito que tenian Quisquis y chalco chima en el cuzco y delas estrañas crueldades que auian hecho en el cuzco en los vencidos y en todos los hijos de huascar ynga y en sus mugeres yer otros de su linage y parentela y en los demas vencidos con tan abominables generos de muertes - y la destruicion que auian hecho y robos de todas las riquezas de oro y Plata - y baxillas de los yngas

Sabido esto por el Marques determino de despachar al cuzco a villegas y Martin bueno a que biesen la tierra y la considerasen con cuidado tanteando las fuerças della y los lugares poblaciones y la fertilidad y disposicion para poblar en ella y que tomando memoria de todo se la truxesen y embiasen para embialla a españa al emperador mro S y sobre todo tubiesen especial atencion a destruir y deshacer el templo del sol tan famoso y mentado en este Reyno y recoxer todas las riquezas que en el auia y selas llebasen luego a caxamarca que en esto estaba puesta la principal parte de su studio y deseo - y teniendo tambien noticia del templo Tambien celebrado de los yndios que auia en pachacamac quatro leguas de la ciudad de los Reyes embio al capitan soto y a Pº del barco que lo deshiciesen y tomasen las riquezas que alli auia y se las truxesen a caxamarca

Partieron los vnos y los otros con gente y guias a lo que les fue mandado y el capp. soto y Pº del barco Toparon a huascar ynga y a su madre y muger y huanca auqui y Topa atao y a los demas hermanos prisioneros en Taparaco que con buena guardia y mucha gente los llebaban adonde a Tao hualpa los auia mandado yr. a su presencia

y huascar ynga Sabidos los sucesos de su hermano y como quedaba preso
en poder de los viracochas holgose infinito pareciendole que por allí se
le abria Speranca de camino para poder salir dela cautividad en que yba
y librarse de su hermano y aun boluer a su antiguo ser y magestad
por medio de los Spañoles - y con este animo y desseo hizo llamar al
capp.an Soto y P.o delbarco y les propuso su negocio y el modo con que y
bapresso y como auia venido en manos de los cappitanes de su her
mano Atao hualpa y las crueldades estrañas que auian hecho en
sus hijos e hijas y mugeres y como lo llebaban por su orden presso y
que estaba receloso que en llegando a su presencia lo auia de matar con
sus hermanos madre y mugeres - que pues q ellos yban en nombre del Marques
Don Francisco pizarro a Pachacamac y lo podian hacer no dudasen de sol
tallo y quitallo a los que lo llebaban guardado y lo llebasen a caxamar
ca al Marques boluiendose desde allí - y que no tratasen de buscar oro
ni Plata ni baxillas que el se preferia dedar tanta cantidad dello que no
quisiessen mas porque la tenia y sabia donde estaba guardada - y el
capp.an Soto y P.o delbarco con la codicia y ansia que llebaban de llegar
a Pachacamac donde tenian noticia auia grandes thesoros no quisieron
boluer con el ni quitalle a los que le llebaban presos de donde le resulto
al desdichado huascar ynga acabar breue y miserablemente ——

E.S Ge tiempo el Marques Pizarro como se auia ydo enterando
de las cosas y negocios de los dos hermanos con mas fundamento y verdad
y auia entendido por cierto y sin duda que huascar ynga era el legiti
mo de huaina capac y el S.r Verdadero de todo el Reyno - y el atao hu
alpa intruso en el - y bastardo dabale mucha priesa que hiciese trae
combreuedad a su hermano huascar ynga que conuenia para Sinfor
marse del de algunas cossas pertenecientes a su prouecho de entram
bos viendo a Tao hualpa la instancia tan grande que el Marques
le hacia por ver a su hermano y el Desseo tan excesiuo con que se lo
mandaba pareciendole que si acaso huascar ynga llegaba delante
del Marques le auia de decir muchas cossas que a el no le estaban
bien y que Sanse de Supission - y proponer su negocio y Justicia y
los agrauios que le auian hecho sus capitanes en el cuzco de lo qual
le resultania quitas poner en libertad a su hermano y aun en po
session del Reyno priuandole a el - y ansi quedaria abatido - aui
endo conferido estas cossas vidio vna maldad para quitar depor
medio a su hermano y a seguirse de los daños y yn conuinientes

que sospechaba-y ansi con grandissimo Secreto y diligencia despacho mensajeros al capitan que lo trayapreso con los demas que donde quie ra que le hallase Su mandato luego Sin dilacion ninguna matase a huascar ynga y a su madre muger y hermanos —

Los mensajeros de Atao hualpa no fueron perezosos en cumplir su biase ni aun el que la desdicha y desventura de huascar les ynataba y apresuraba en el camino para que acabasen sus trabajos y miserias con el remate dellas que es la muerte - y ansi lo hallaron en Anta marca que venian caminando y dieron el recaudo y orden que de Atao hualpa trayan al Cappitan que guardaba los presos y quan to conuenia que luego se executase - el qual aunque le parecio cossa grue y ardua por cumplir lo que su s. Atao hualpa le mandaba luego lo puso por obra - y ansi mato a huascar ynga Rey y s. verdadero de estos Reinos con harta lastima de ver acabar ansi a un tan Poderoso Rey a manos de vn berdugo que dicen lo ahogo - y en el se acabo y fe necio la linea recta y verdadera de los ynga s señores de estos Rey nos que eran alcados y coronados por tales con las ceremonias que ellos entre si vsaban desde Manco ynga primer s del cuzco que dio prin cipio a esta noble familia - asta este huascar con que se acabo la gene racion de los Reyes legitima - que fueron Doze ynga s y señores como en esta historia emos mostrado - Juntamente con huascar murieron por la orden dha - Tito atauchi - Topa atao - y huanca auqui - sus hermanos - y con ellos - chalco yupanqui Sacerdote mayor - y Rahua ocllo - su madre muger legitima de huaina capac - y chuqui huipa - mu ger de huascar - y todos los demas Capitanes y principales que a uian sido presos en el cuzco que fue otra barbara crueldad como las que auian sido hechas por quisquis y chalco chima q. los vencieron y ciento que no se que coraçon de diamante No se enternecera con siderando las muertes destruiciones y desdichas y el asolamiento que nacio y bino sobre la casa y linaxe deste Rey huascar ynga resultado y procedido de la cicaña y discordia que vllco colla cacique de los Cañares - y Ato Cappitan Sembraron entre estos dos her manos quiças con fin de rebolluellos en guerras y quicas a Atao hualpa nunca tubo yntencion ni pensamiento de rebelarse contra su hermano huascar si ellos no le metieran en ello o despues que lo sintio ayrado contra si el temor de que no le

diesse la muerte que auia a los demas hermanos que de Quito auian
subido con el cuerpo de su Padre y passar por lo que ellos le moue
ria a negalle la Obediencia aunque asta que el sevido probocado
y que le Imbiaban aprender a Quito nunca dio señales de lo que
en su animo tenia silo tubo-pero Todo redundo en mayor
desventura y miseria de los dos hermanos que si huascar ynga
murio como emos visto- en Antamarca por mandado de Atao
hualpa no le llebo ventaja ni aun de carrera de caballo muriendo
el en caxamarca aunque con muerte demas esperanta para
la vida eterna como veremos en el Capº sesenta y tres

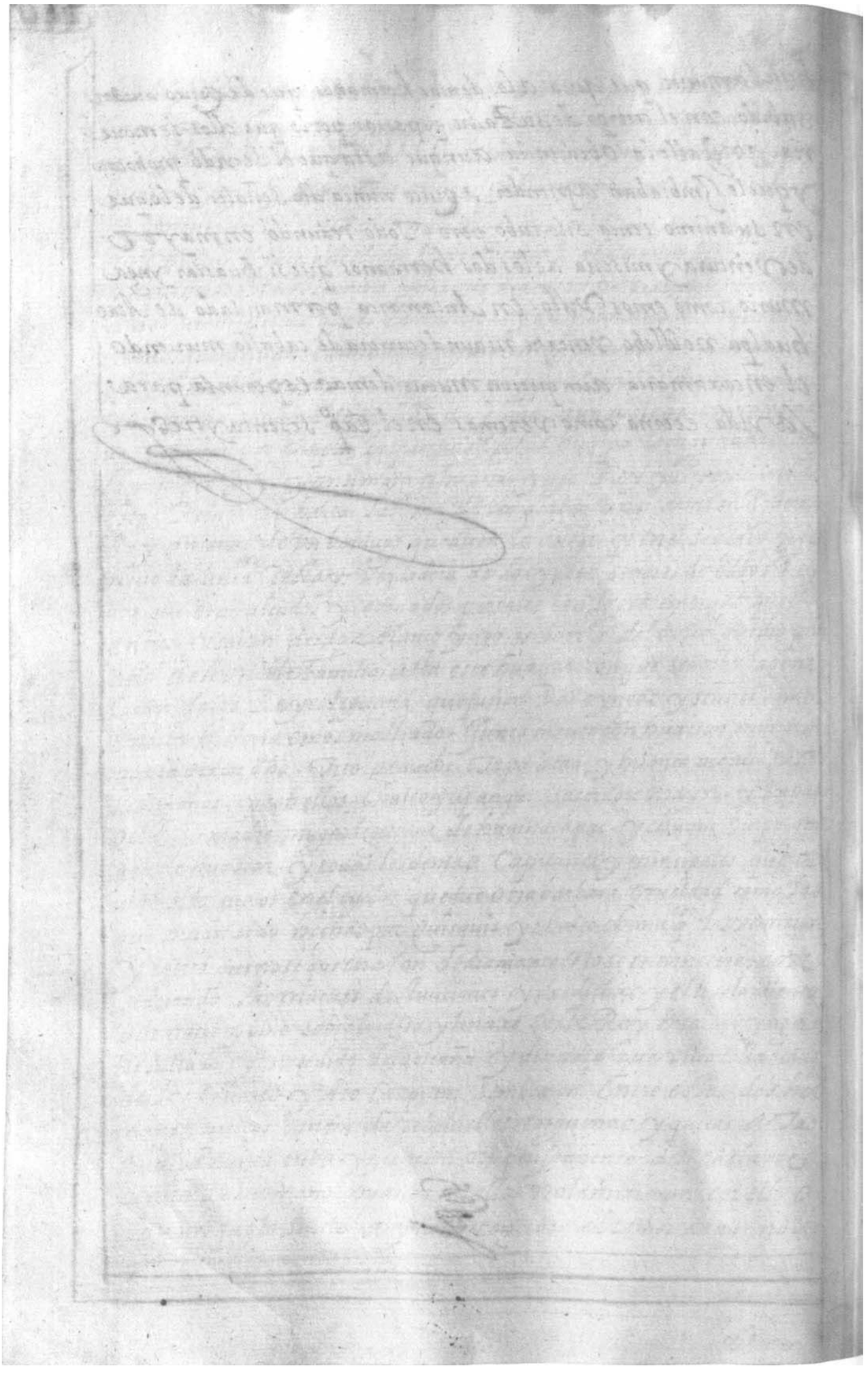

Cap°- 61- dela coya chuqui huipa Muger de Huascar ynga

Porquandar el orden conque empeçamos este libro que despues dela vida y sucessos del ynga se ponga la de su muger aunque en la vida de huascar ynga se a tratado specialmente dela coya chuquillanto y por otro nombre chuquihuipa su muger y su casamiento y sucesos por auer ydo mesclados con los de su marido aqui solo breuemente dire algunas tocantes a esta coya

Si alguna de todas las Reynas que tubieron estas prouincias se puede llamar desdichada y infelice puede ser esta coya chuquillanto. y su madre Rahua ocllo pues por sus ojos vieron tantas lastimas tantas muertes desdichadas como hemos referido hechas por Quisquis y chalco chima quantas ninguna ynga vio ni oyo ni pasaron ni sucedieron por suo enemigo fue chuqui huipa muger de buena disposicion y hermosa aunque algo morena que todo este tiempo se tubo siempre sus atauios fueron pomposos y soberuios quando salia fuera de su casa y ban en su acompañamiento ynfinito numero de yndios principales y criados suyos. y rodeada de muchas ñustas bizarramente vestidas- las paredes de su palacio tenia pintadas con diferentes modos de pinturas porque fue extranamente aficionada dello y los paramentos y tolgaduras eran definissimo cumbi de diferentes figuras quales en aquellos tiempos se hacian subtilisimas- murio esta S. con su marido huascar ynga y su madre Rahua ocllo en antamarca- por mandado de Atao hualpa- y asi puede decir con verdad que no gozo de la grandeza y poderio de su Reyno -de su entierro no se a tenido bastante noticia porque como su muerte fue violenta la enterrarian con su marido donde fue muerta no con la solenidad que ellos acostumbraban a sus Reynas

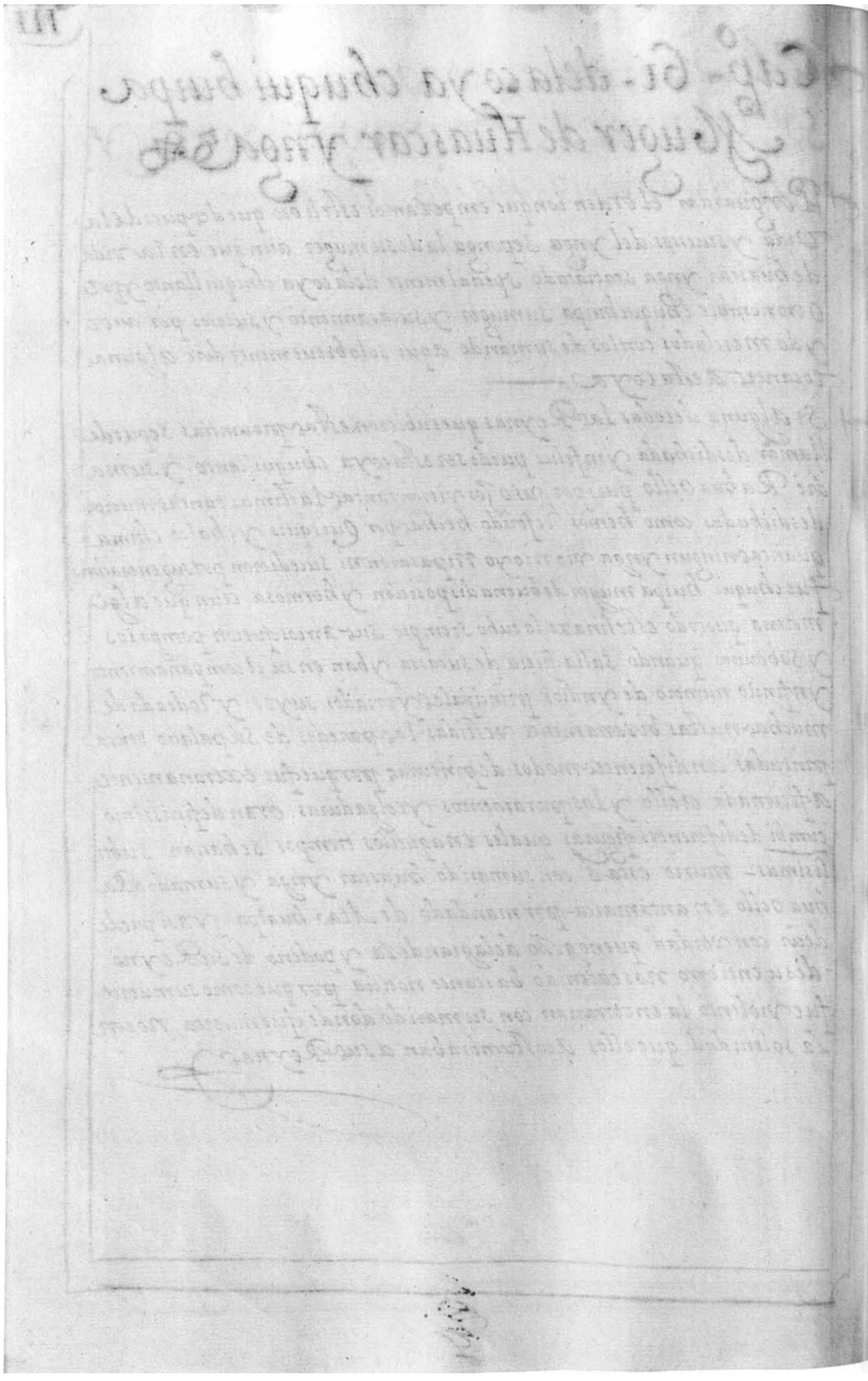

Cap 62 - como Atao hualpa se puso luto por su hermano huascar y prendieron achalco chima

EL Capitan que executo la lastimosa muerte de huascar ynga su Madre muger y hermanos en auiendo lo hecho despacho mensaseros a Atao hualpa su S. dandole auiso como ya estaba su mandato cumplido y quitado aquel estoruo - en oyendo a Tao hualpa la nueba en la carcel donde estaba - se puso muy triste y lloroso y con luto. hizo llanto fingido dando muestras de gran sentimiento y lastima - y llegado esto a noticia del Marques pizarro fue a velle y a saber la causa de su tristeza y llanto. y le pregunto porque lloraba y se auia puesto luto. y estaba con tanto sentimiento. Atao hualpa le respondio que le auia llegado auiso como era muerto su hermano huascar ynga en el camino viniendo adonde el estaba de recienta enfermedad - el Marques oyendo esto le respondio que no podia ser muerto huascar porque el sabia que venia caminando y muy bueno. y estaba ya cerca de caxamarca que quien le auia dho tal mentira que no lo creyesse antes le veria muy presto alla y se holgarian y tratarian muchas cosas que a entrambos conuenian. y con esto le dexo el Marques. y dudando de lo que le auia dho y haciendo inquisicion dello si era muerto. no falto quien le Dixo al Marques la verdad de lo que Pasaba y como auia sido muerto por orden del mismo a Tao hualpa con su madre muger y hermanos y otros yndios y capitanes que venian con el presos y que decian que auia muerto de enfermedad era mentira y fingimiento y lo mismo lo del llanto y tristeza que mostraba atao hualpa - el que rrecelo este sucesso al Marques Pizarro fue vn yndio hermano bastardo de huascar ynga llamado - huanitito que estaba alli y con desseo de venganza de la muerte de su hermano o con voluntad que no se encubriesse su muerte lo declaro

Sintio mucho el Marques Pizarro la muerte de huascar ynga y auer sido antes que llegase a su presencia porque sin duda si a ella viniera

Atuequé deverse puesto en libertad y bengado de su hermano atao
hualpa el hiciera todo quanto el Marques quisiera y dierainfinita
cantidad de oro. y Plat- y descubriera importantissimos secretos dees
te Reyno- y muchos lugares donde en aquellos tiempos los yndios
principales y Gouernadores fueron ocultando y escondiendo los the
soros quedelas huacas y yngas tenian quefue infinito numero de
los quales seandescubierto astaoy muchos- yotros estan ocultos po
no saberse los lugares ciertos dondelos enterraron- y para lapacificacion
dela Tierra fuera de mucho efecto porque huascar ynga viendose
Libre por manos delos Spañoles mandara que se allanara todo pues
era fuerza tenerlos consigo- y ansi el Marques dio muestras de
gran pesar por estamuerte y lomismo los Capitanes y soldados que
esperaban mas riquezas de sumano como de S. Natural y Reyq.
todo lo auia poseido que era el fin principal aquetodos los que con
el Marques vinieron trayan puesta la mira.

Supo tambien el Marques a esta sazon como Chalco chima venia con
Vngrande exercito por mandado de Atao hualpa acia Camarca y
ansi queriendole preuenir despacho vn soldado español con vn yndio
orejon llamado Ancamarca maita- Para que alcanzasen al capp.an
Soto y a P.o delbarco y ledixesen que seboluiesen luego dedondequie
raqueles hallase aquella orden y procurasen por todas vias prender
a chalco chima y des hacer su exercito y lo truxesen ante el Mar
ques porquequeria Cancallo con Atao hualpa- el soldado con el- Or
jon camino contanta diligencia que alcanzo. alcappitan Soto. y
con la gente que yba con el sefueron acia el Valle de xauxa porque
Tubieron noticia estaba en el chalco chima.

Llegados a xauxa hallaron a chalcochima queestaba juntando
muchagente delos- yauyos- y huancas- porque no contento con las
crueldades y muertes que auia executado en el cuzco en huascar
ynga y entodos sus parientes amigos y fauorecidos queria agora
hacer vn solemne castigo- en estos yauyos- y huancas- por ser ay
llosca que eran dela recamara de huascar ynga- queescomo a
partados para Su Seruicio Solamente- y alli pasaron muchas razo
nes. Ancamarca maita que venia por mandado del Marques

Tipped to guard around quire 10

con los españoles y Chalco chima y final mente le Dixeron que el Mar
ques Don Fran.co Pizarro auia venido de muy lexas tierras Teniagran
dissimo desseo de vello y que para eso lo Imbiaba allamar - y venian
ellos alli que yrian con el - a lo qual Chalco chima con algun enojo de
sden les respondio de donde me conosce ami el Apu - que quiere decir
el S.r para que me imbie allamar de tan lexos - a esto respondio an
ca Marca maita - que con gran furia y arrogancia mostrando tenello
en poco - que estais ay parlando no basta que ayas muerto a todos
nuestros hermanos y parientes en el cuzco sino que agora quieres
matar a estos pobres y bastante es ver derramar su sangre - no se
ande acabar tus crueldades no as de acabar de matar tanta gente
y nocente y diciendo estas palabras confiado en el fabor y aliento
que tenia de los Spañoles - alzo la mano y le dio vn bofeton y dixo
Vamos luego no ay que detenernos mas - que a Atao hualpa tu S.r es
tas preso en poder del Marques a chalco chima: fue cosa muy nue
ba la que por el auia passado y la afrenta que le hizo aquel orejon
y ansi se leuanto de donde estaba asentado - y cerro con el y andu vie
ron a los braços forcejando por derribar el vno al otro sin que
ninguno de los del exercito de chalco chima que alli estaban en tanto
numero osase darle fabor viendo alli a los Spañoles de quien esta
ban temerosos como cosa nunca vista dellos - asta que los Spanoles se
metieron en medio despartiendolos - y puestos en Paz - Anca marca
maita a grandes voces y con mando y señorio Dixo a los huancas -
y yauyos leuantaos hermanos y aderezaos de lo necessario para yr
a ver al Marques Don Fran.co Pizarro que ya no ay otro ynga
ni S.r sino el que tiene preso a Atao hualpa - y a elle auemos todos de obe
decer con estas razones recibieron los huancas y y yauyos grandissimo con
tento como aquellos que se escapan de dura muerte a vida y de las manos
de su enemigo Capital - y ansi se leuantaron dexando a chalco chima
y a su gente que estaba admirada de lo que vian hacer y decir - a Anca
Marca mayta que no creyeran ellos que en el mundo vbiera yndio ni
orejon tan atreuido contra el que le vbiese puesto las manos pero la
Mudanza de los tiempos lo causaba como semejantes cossas cada
Dia vemos

y como Chalco chima que andando en yra se auia tornado a

Sentar Vido queaquel Messon hablaba y Mandaba tan des embuelta
mente y quelos espanoles lefauorecian noseoso menear ni contradezir
alo que el decia antes callo con harto dolor y rabia de sucoraçon que
no estaba acostumbiado aoyr aquellascossas yadminado deoyr
dezir que a Tao hualpa estabapresso-yotro diapor la manana sa
lio alapampa contoda sugente que estaba triste deloquebian y el
capp. soto y P.o del banco conlos demas espanoles salieron tambien
adonde elestaba y ledixeron queseadereçase luego y pusiese apun
to para yr adonde estaba el Marques Pizarro queleaguardaba
y queaeso solo les auia embiado quelo auian dellebar - aesto Res
pondio Chalcochima queno queria yr tampresto-queel seadereçaria
dees pacio y llebaria lascossas quepara a Tao hualpa su S. tenia
apareçadas quellos sefuesen al Marques queel yriadespues- el
capp. Soto y losdemas espanoles oyendo esto y lapocavoluntad q
mostraba deyr temiendo no biciesse gente contra ellos- y queporfuer
Za era el remedio meson quelesquedaba le hecharon mano sin que
Nadie delos suyos y lomiraban seosasemenear ayudarllo. y lo
atavon y pusieron sobreyncaballo quepara el efecto tenian apa
reçado y partieron dexauxa labuelta de Caxamarca donde los
aguardaba el Marques llebandolo conmucho cuidado deguardas
porquenose huyesse- yconel Tambien fueron muchos de sus
criados y capitanes Vnos pressos yotros desuvoluntad por ver
en queparaban los negocios

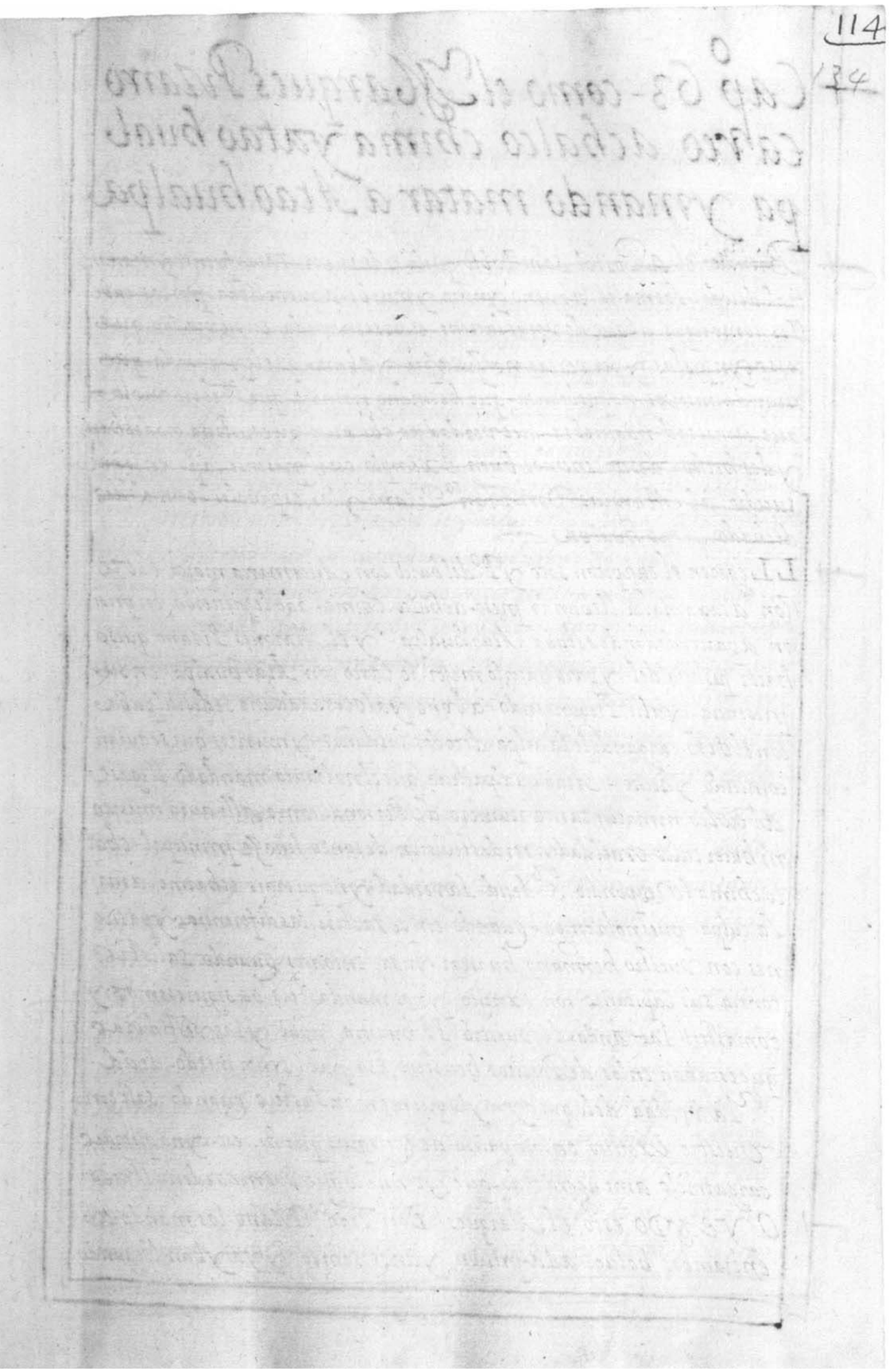

Quire 11-2, GM watermark

Conjoint with folio 147

Folio 134r

Capº 63 - como el Marques Pizarro careo achalco chima y atao hualpa y ymando matar a Atao hualpa

~~Bienaue el Apostol sanct Pablo quela codicia era raiz fuente y manantial detodos los males aquenoynita ymuebe aquenolleba por los cabellos como ciega alque deveras la tiene aposessionada en su coraçon que cossa yn justas y perversas no Justifica yabona - quele y guarda que mandamientos noquebranta - que hermano nomata que Ageno viola - que amistad noquiebra - que verdad no obscurece - que justicia nodesbarata y des hecha - desto tenemos buen exemplo en el presente capº en lo que sucedio al Marques Don Franco Pizarro y los espanoles con el dechado Atao hualpa~~

LLeganon el cappitan soto y Pº del banco con Ancamarca maita el oreJon a caxamarca llebando preso - achalco chima - ado lepusieron en prision aparte - dedonde estaba Atao hualpa - y el Marques Pizarro quiso hacer justicia del - y para hacerlo mejor - lo Careo con Atao hualpa en su presencia - y alli Preguntando - a vno y alotro cadauno sedesculpaba con el otro cargandole la culpa detodos los daños y muertes que seauian cometido y hecho - Atao hualpa decia que el no leauia mandado llegase al cuzco ni matar tanto numero de Personas como alli auia muerto ni hacer tales crueldades ni destruicion de tanto linaje principal - chalco chima le respondio S. decid la verdad - y no querais echarme ami la culpa - pues no la tengo - quando empezasteis las diferencias y passiones con vuestro hermano huascar ynga - entonces quando salistes contra sus Capitanes con exercito y nos mandasteis os siguiesemos y tomasteis las andas de vuestro Pe huaina Capac - y las vestiduras que estaban en los dePossitos hecisteis eso para tener miedo - decid S. la verdad delo que ay - y lo que me mandasteis quando sali con vuestro exercito en compañia de quisquis que hiciese - y no querais cargarmelo ami agora todo - que yo hice lo que vos me ordenasteis

OYESDO esto el Marques Don Franco Pizarro los mando a entrambos boluer a la prision y ansi sehizo - y ya yban llegando

A caxamarca los curacas y Gouernadores de las prouincias que yban por mandado de Quisquis a dar la obediencia a Atao hualpa como a Rey y ynga suyo. y llebaban el oro y Plata y cantaros y otras riquezas de baxilla que el auia pedido truxesen agran priessa para pagar su rescate y salir de la prission en que le tenian los españoles y todo se metia en la sala asta cumplir la cantidad que tenia prometida - y los Caciques y Gouernadores que llegaban como le hallaron preso y vieron que no le podian hablar. pesoles mucho dello y trataron que les diese lic.a el Marques para velle en la prission. y alli le vieron y hablaron tratando con el del rescate y otras cosas - y Atao hualpa les dixo que rogasen ellos al Marques le dexase salir a comer y beuer con ellos y holgarse vn rato pues hauia dias que estaba preso y el rescate se yba juntando agran priessa - dicen algunos que esto trato con intencion si pudiese estarse y huirse de los Spañoles de quien no era tratado con contenta ninguna - Specia como no acababa de juntarse el oro - y Plat - tan presto ~~con su codicia y hambre insaciable~~ demandaba - los Caciques y los demas fueron al Marques y con mucha humilldad - se lo rogaron y pidieron por mrd - y el entonces con buena voluntad. se lo otorgo - pero mando armar algunos soldados y les dixo que se fuesen con el con cuidado y le asistiesen - porque si tenia mala yntencion. no la pudiese executar ni huirse ni hacer ninguna traicion. y ansi salio con los soldados a los suyos y comio y beuio con ellos a su vsanza y auiendose holgado ya que era algo tarde le boluieron a la prision los soldados donde estubo algunos dias -

Algunos Spañoles de los conquistadores - Dizen que se quisieron rebelar - Pero esta fama cierto es que la leuanto Philipillo lengua interprete del Marques porque segun se dixo se reboluio con una de las mugeres de Atao hualpa - y temeroso el y aun ella que si saliadela prission lo castigaria - y otros Dizen que sabido por atao. hualpa le amenazo - y ansi el empezo a espantar este rumor como los españoles no estaban muy seguros Sabiendo el exercito tan grande que Quisquis tenia en el cuzco y el dilatarse el hin

chimiento dela Sala del oro y Plan- p.a el rescate- que aun que fu
za en undia traido les parecieia tarde- les yncitaba a dar al traues
con el pobre Rey y matallo.

Empezo a hazer ynformacion contra el- el Marques Pizarro
~~como si fuera constituydo por juez de Atao hualpa por el Papa~~
~~y el emperador Don carlos~~ y hacele cargo dela muerte de su herma
no ~~como siendo Rey y S. supremo Atao hualpa estubiere o~~
~~bligado a dar cuenta dello al Marques ni ninguno s del mundo~~
- hicieronle cargo que se queria huir y alborotar la guerra contra los
Spañoles ~~como si el huyrse no fuera del licitissimo~~ ~~pues supuesto~~
~~no fue enguerra justa que mita ni lo pudo auer contra el que en~~
~~ninguna cossa auia ofendido a los spañoles cuando les prendieron~~
~~ni auia impedido la predicacion del santo Euangelio a los religio~~
~~sos que con el Marques y ban ni hecho cosa por donde con Justicia~~
~~y razon se le pudiese mouer guerra~~ - ~~y assi pudiendose yr dela pri~~
~~sion bien a muy bien~~ - ~~y los que le detenian en ella contra derecho pe~~
~~caban~~ - ~~pero como estaban ciegos todos~~ - y ~~Philipillo el ynterprete~~
~~que los guiaba mas con el miedo y Passion todo se interpretaba a~~
~~Suguisto y lo que el queria~~ - nego con grandissimo animo. Atao hual
pa que no se alzan ni rebelan ni hacen cossa contra los espaÑoles ni
auer yntentado hacerles mal- y pidio que al Philipillo no le oy
yesen - y que si el auia mandado matar a su hermano lo pudo hacer
porque su hermano sin razon le mouio guerra, no auiendole a el
passado por el pensamiento ofenderle ni negalle la obediencia y
le auia embiado a Quito a prender y que si le prendiera le matara
como auia hecho a otros hermanos suyos que los auia muerto sin
ocassion y que assi el pudo defenderse y que siempre fue prouo
cado de su hermano huascar y nga embiando cappitanes que le
destruyesen - ~~pero como los Jueces ynterprete~~ y demas ministros
~~de parte de su Magestad~~ estaban ciegos con la Passion
y codicia no le aprouecho al desdichado de Atao hualpa las
razones tan fuertes que alego ni la verdad ~~ni la sin razon que~~
~~le hacian~~ para q. le dessasen de condenar a muerte.

Oyo la sentencia con buen animo y advertido de religiosos de los
bienes y nestimables y preciosos que ocupaua en el cielo y que la saluacion
de su Alma pendia del Sacro baptismo medio principal para gozar de
Dios y puerta de los demas Sacramentos - con mucha voluntad lo pidio
y lo recibio quedando por el christiano y señalado con el character de
xpo y por su obesa lauando con el todas las manchas y culpas de que
estaba ynficionado y hermoseando su alma con la gracia - algunos con
quistadores decian que lo imbiasen a espana al emperador Don carlos
mro S que era el menor mal pues quedaua con la vida - pero no aprove
cho que el estaba resoluto en que muriese - algunos dicen que hizo testa
mento sea lo que fuere el amanecio vna mañana dado ganote y con
su bonla en la cabeza que era como emos dho la insignia y corona R.
Justo es S. y Justos son tus juicios - y de los males que los hombres con
perversa inclinacion y depranada voluntad hacen tu sacas ynfinidad
de bienes pudo ser que este R. y con aquella muerte pagase las ofensas
que contra su hacedor y especial lauado con tu gracia y sexto gastando
y derramando su sangre perpetuamente cayendo en la ynfierno
pusieron en hecho tantas crueldades contra la primera emprador
a quien no tenian razon ni causa de hacer guerra la segunda de sotalle
la tercera con sus juezes de quien no le eran dispuesto con la
quinta tan justicia en el modo de proceder exprimentalmente - la quinta
que quando la guerra fuera justa y con derecho cometida y la mision
supuesto auentajado del rescate offrecido y dado todo lo que el rey
dello lugar de traer el mayor rescate q mas subido que desde que
Dios crio el mundo asta el dia de oy se ha dado por mision ninguno
Rey ni emperador ni hombre particular porque Dicen fue de tres
o quatro Millones en oro - y Plata - sin otros despojos que en la batalla
de lepanto cogieron los espanoles y bieron que tambien fueron ynfinitos
- estaban obligados a poner se en entera libertad como esto prometieron
quando el turco el mas malo de todo el mundo pues Dice seneca que
arta a los que no tienen fee ni palabra Stes adeguardas Supuesto
que se les da y promete vna cosa

Pues si vemos y sabemos Todos los que en Indias viuimos que
desde el primero asta el vltimo de quantos se hallaron en la muerte

deste desdichado Rey tan iniusto y inicua todos murieron muertes des
dichadas tristes y aceleradas Sin quedar Speranza de su saluacion pues
el Marques Don Franco Pizarro murio en la ciudad de los Reyes apu
ñalada Sacandolo fuera de la casa arrastrando por las calles
con grandissima ignominia- y Juntamente vemos los hijos nietos
y descendientes de los que alli se hallaron pobres y desdichados- y mu
chos dellos vilmente abatidos con auer ganado sus padres y aguelos el
mas rico y florido Reino de toda la redondez del mundo que parece
es Justo Juicio y castigo de Dios que va castigando las maldades co
dicia y injusticias de los Padres en sus hijos y descendientes —
Rescatteron el Marques Pizarro y los Españoles el rescate de oro
y Plata y otras cossas entre si como si fuera suyo auido y ganado en
buena guerra y con buen titulo y se lo llevaron y gozaron y expendie
ron estando obligados a restituirlo a los herederos de Atao hualpa
duyo era- y en defecto de no auerlo hecho- sus sucesores y los que
heredaron y entraron despues de sus dias en sus bienes y haciendas
les corre la misma obligacion de Justicia absoluerlo y restituirlo- pero
descuidado Se an quitado los vnos y los otros que en Real hallan y no
se an restituido pero para esto tiene Dios vn infierno constituido para castigo
de Semejantes malis y injustos —

Muerto Atao hualpa algunos Indios y principales de los que alli es
taban que eran de la parcialidad de huascar ynga recibieron contento dello
como no le tenian Aficion ni por Rey y ynga verdadero y natural sino
por tirano intruso- y otros Gouernadores y principales Special los de
Las prouincias de Quito que eran de su opinion y seguian su y ntento
les peso y hicieron por su muerte grandissimo Sentimiento y llanto en
tendronle a manera de santa pero acabados algunos Dias Dos Capita
nes Antiguos suyos y quemas se auian Señalado en su Seruicio
y estaban alli con el llamados Rumiñaui · y Vnanchuillo Secre
tamente desenterraron el cuerpo de donde estaba Sepultado y se
y se huyeron con el llevandolo a Quito Donde auia sido su
principal Asiento —

Fue la muerte deste valeroso Rey Atao hualpa el Año de

Mill y quinientos y treinta y tres-era molo quando murio y
buena disposicion y talle y de animo verdaderamente Real y mag
nanimo y liberal con los suyos que esto fue ocassion deque alcandos e
contra su hermano sepudiese sustentar. y le siguiesen congran pron
titud devoluntad los suyos tubo grandissimo Innato yaderesto de su
persona-y mucha abundancia de mugeres. porque solo enel baño se
hallaron numero decinco mill-no se sabe qual fuese la coya y legitima
sobre todas-y aunque dexo hijos debieron de morir. porqueno se tiene
noticia demas devna llamada- que fue cassada con
blas Gomez español- los vestidos ricos y riqueza dela cassa de a
tao hualpa fue infinita y de precio excesiuo-todo lo qual vbieron y go
çaron los spanoles

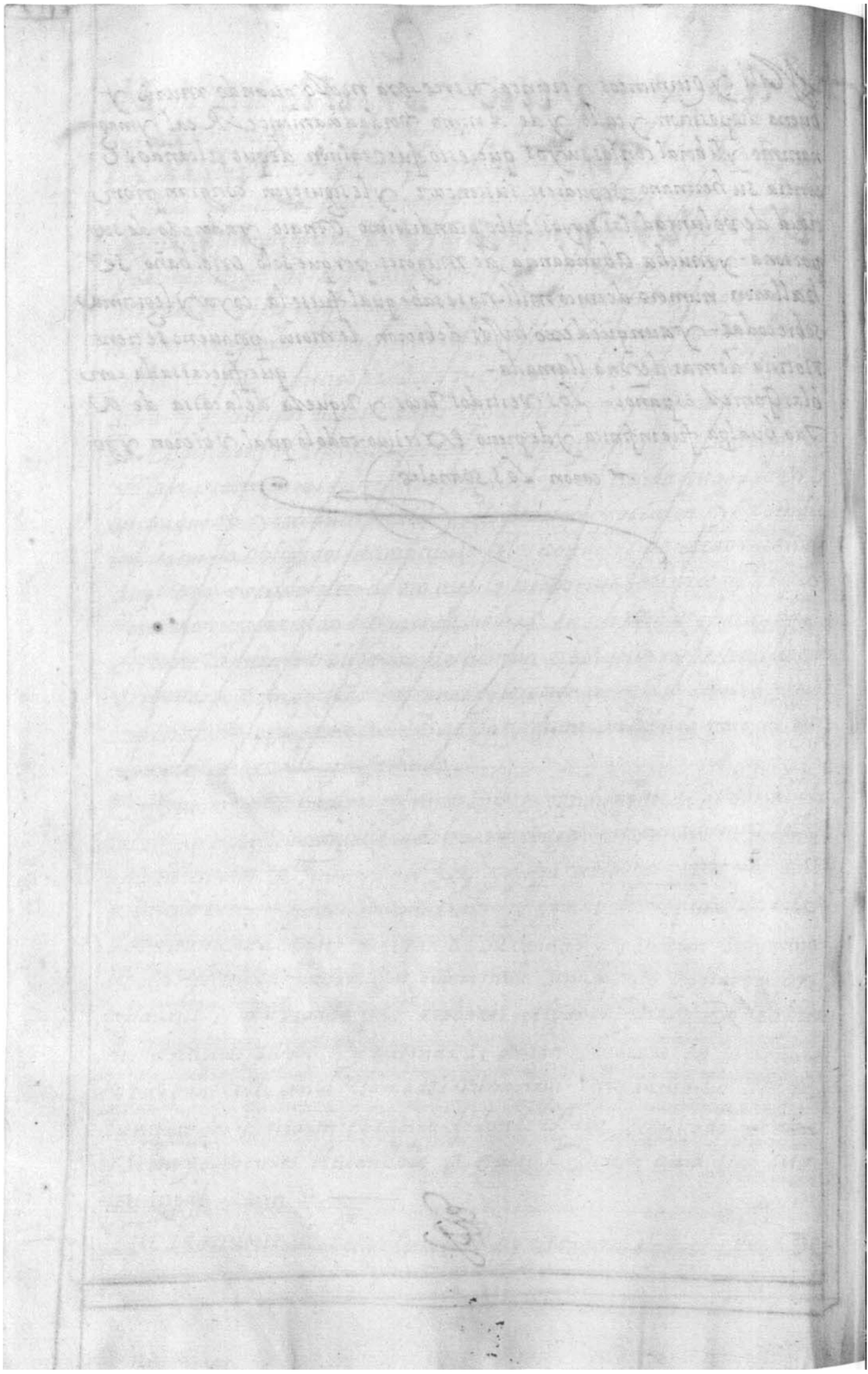

Folio 137v

Cap° 64 que el Marques pi Zarro fue al cuzco y alti nó bio por ynga a manco ynga

DEspues de concluida la Justicia ~~oper mepdicion y ynJusticia~~ de Atao hualpa Rey destos Reynos por el Marques Don Fran^co Pizarro llegaron a caxamarca villegas y Mⁿ bueno con la riqueza que de la casa del sol en el cuzco auian tomado que fue ynestimable y llebaron las estatuas de Palpa oello de oro- las quales entrega von al Marques- el qual vista tanta multitud de oro y plan- y tantas co sas preciossas como del cuzco setraya ledio grandissima voluntad de yr a ella y buscar muchomas- pues no podia ser menos sino que lo vbiese- que como yba creciendo en abundancia de oro y Plan- ansi se yba augmentando en su coraçon el amor y desseo de auermas y tenermas- como al y dho pico mientras mas bue mas sed. y desseo de beuer tiene- y estas riquezas y tesoros que truJeron villegas y Mⁿ bueno se entiende fue con orden de atao hualpa que aello embio en su compania yndios para su rescate porque de otra suerte no lo consintieran Sacar- Quisquis y sus capitanes que es taban apoderados del cuzco como ya Diximos y con poderoso exercito en el CVASCO murio atao hualpa- el Marques pizarro le pregunto que aquien podria sostituir y nombrar en su lugar por ynga y señor de la tierra para que la Gouernase y acudiese al Seruº de los españoles pues eran muer tos sus hermanos- Tito Atauchi y huanca auqui yotros hijos de huaina capac que eran hombres valerosos y de experiencia y Gouierno que le podian succeder- y a Tao hualpa le Dixo nombrase- a Topa hualpa hermano suyo y hijo de huainacapac que estaba alli con los españoles y era el mas su ficiente de todos los que biuian- y muerto Atao hualpa el Marques nom bro a este Topa hualpa por ynga- y le mando que se apareJase y viniese al cuzco a aderecar las cossas Necesarias para el Gouierno porque la tie rra no padeciese Sin ynga y Gouernador- y ansi partio de caxamarca y viniendose al cuzco murio en Xauxa- de enfermedad auiendo oca do solos tres meses del Poder y mando y en estos fenecio la sucession

dela ynga señores deesto reino- y el emperador Don carlos que sancta
Gloria aya vbo la borla- y el Marques Don Fran.co Pizarro en su R.l
nombre tomo la borla y Posession deeste Reyno con que nombro como
luego beremos por el vien y vtilidad dela tierra- Manco ynga her
mano de huascar ynga y Atao hualpa hijo de huaina capac por ynga
Pasado el Marques Don fran.co Pizarro de caxamarca y se vino po
co apoco caminando acia el cuzco y no le aconteció cossa notable enel
camino ni tubo enel dificultad ni contraste alguno porque todas las na
ciones delas prouincias por do pasaba con gran promptitud le salian a dar
la obidiencia ya obedecelle porque como estaban atemorizados de la
guerra que auia sucedido entre huascar ynga y atao hualpa y de
las destrucciones de los Pueblos y sembrados y de tantas muertes como
quis quis y chalco chima hicieron donde quiera que luego no les salian
a Recibir y dar la obidiencia se holgaron con la venida de los españo
les que les parecia salir de vna intolerable seruidumbre y miseria
CVANDO el Marques se yba acercando acia el cuzco los señores
y yndios principales estaban determinados de Alçar por ynga y
Rey a manco ynga yupanqui pues era muerto Topa hualpa a quien
el Marques auia nombrado como Diximos y lo trataban de hacer con
sig.a del Marques porque vian ya que todas las cossas pendian de su
voluntad y el las ordenaba a su gusto- y esto tubieron oculto por
amor de Quisquis que estaba enel cuzco no lo supiesse y ansi estubieron
aguardando a que se acercase- y sabido por ellos que estaba ya en
Apurima que es el rio famoso. que esta trezze o catorçe leguas del cuzco
salio Manco ynga con los principales señores y yndios secreta
mente del cuzco- y a la baxada de vilca cunca que es la Cuesta de lima
tambo Toparon con el Marques pizarro y alli Manco ynga y los se
ñores con mucha humilldad le dieron la obediencia en nombre del Em
perador Don carlos- y en señal de Paz y amistad manco ynga le dio
al Marques vna camiseta preciosissima de oro que los ynga se ves
tian quando los coronaban por Reyes- y les daban la borla- la qual
Vestidura se llama- Capac vncu- que quiere decir camiseta rica y po
derosa- y auiendolos Recibido el Marques con mucha afabilidad
y amor y muestras beginas y humanas- el manco ynga y los

demas ledieron muchas quexas delas muertes y crueldades que atao
hualpa auia mandado hacer por medio de sus capitanes- Quisquis
y chalco chima y de tanta multitud de hombres y mugeres como auia
muerto de la gente mas principal y granada del linaxe de los ynga
y que pues el auia venido a esta tierra por mensaxero del Papa y em
perador que los defendiese del Poder de Quisquis que estaba en el cuzco
apoderado del. y que castigase las maldades que auia cometido qui
tandole la vida pues auia priuado della a tantos y nocentes y que
la tierra no podia estar segura mientras en ella estubiese
el Quisquis con su exercito.

Viendo el Marques quanta voluntad y aficion mostraba el
Manco ynga yupanqui con los Señores a Seruy.º del emperador
y quan humillmente auian salido ellos a dar la obediencia le nombro
delante de los conquistadores que alli con el yban y de los Señores y
demas Curacas y principales de todas las prouincias que le seguian por
ynga. y mando que todos le obedeciesen y respetasen como a su S.
y hijo de huaina capac Rey que auia sido de toda la tierra y ellos con
mucho contento y alegria le obedecieron y dieron la obediencia mostran
do por ello gran regocijo- y ansi desde entonces le tubieron por ynga
y passo el Marques su camino hacia el cuzco y en sacsahuana- que
esta quatro leguas del entro Manco ynga yupanqui con insignias de
ynga como ellos lo acostumbraban y en sus andas rodeado de los mas
principales Señores y curacas.

El Marques Pizarro como vido al Manco ynga tambien intencio
nado y que acudia a las cossas que le mandaba con mucha presteza
y cuidado y a los españoles haciendolos seruir de todo lo necessario
para el camino y de las comidas le trataba con amor y familiaridad
y le llamaba en presencia de los españoles y yndios hijo. y le hacia
toda la honra posible para con esto apaciguar la Tierra y hacer que
obedeciesen los yndios mas presto. y por dalle mas contento y que en
tendiesse el y los demas Señores y principales de su opinion lo mu
cho que le pesaba de los daños que auia hecho chalco chima y de las
muertes que auia mandado executar en el cuzco en los de su

Lina se y conesto se confirmasen mas en su amor y subsection Mando
alli en sacsahuana sacar achalco chima delaprission enque ve
nia guardado y hacer vnagrandissima hoguera - y empresencia del
Manco ynga y detodos los suyos le hizo quemar · que fue castigo q
el tenia bien merescido y conque concilio y allego asi las voluntades
dellos - y alli Dixo el Marques alos yndios que de alli adelante
no Tubiesen miedo que el estaba alli en nombre del emperador Don
carlos su S. y de huaina capac para fauorecellos y amparallos de
sus enemigos y que como auia quemado en su presencia achalco chima
ansi esperaba que auia de prender aquisquis y hacer del lo propio
para bengallos y que entendiesen lo mucho que los queria y auia de
hacer por ellos - y conesto ellos quedaron muy confirmados en su o
bediencia y respecto para en lo de adelante mostrarselo y le sir
uian con grandiligencia

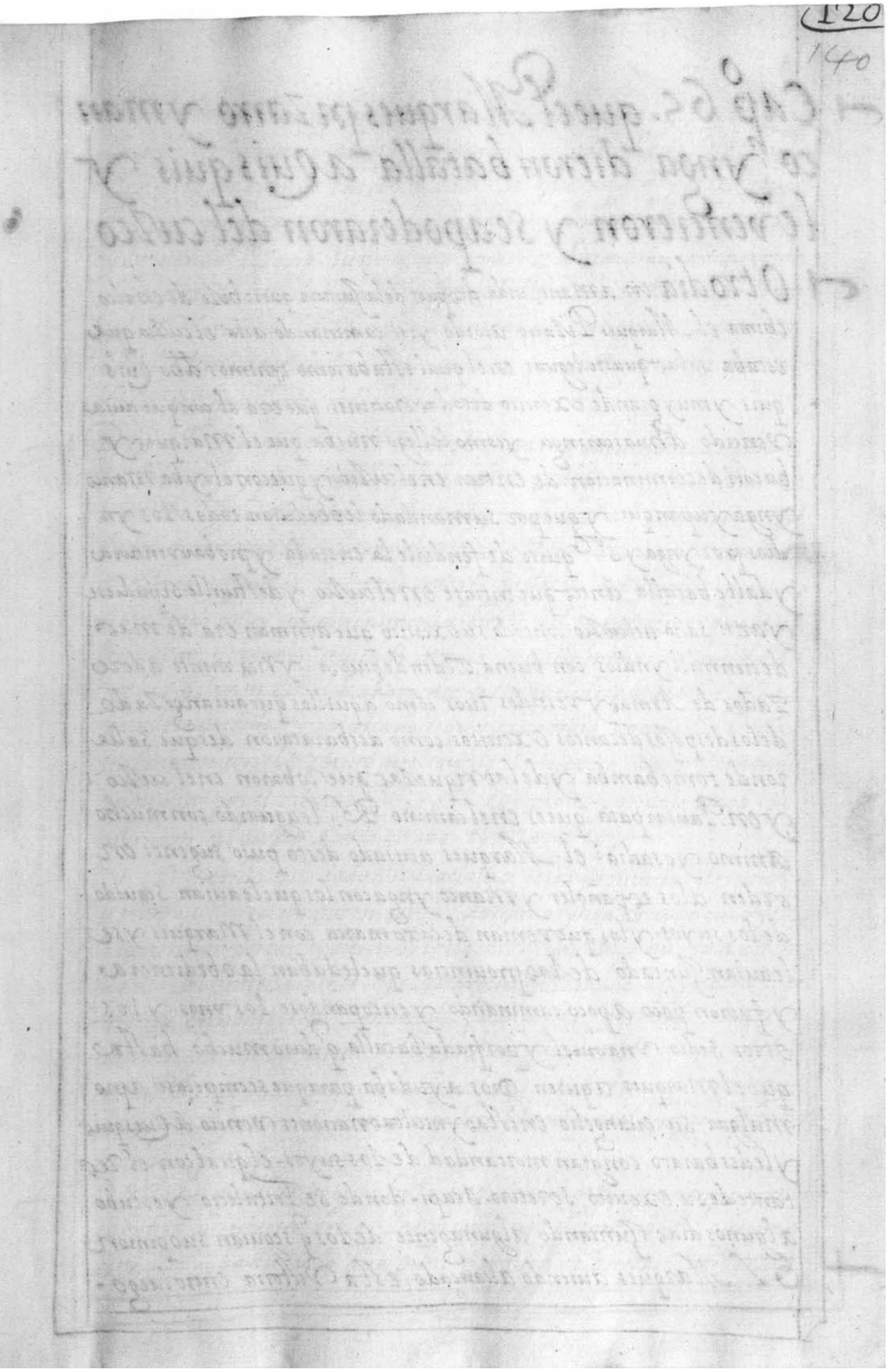

Quire 11-8, GM watermark

Conjoint with folio 141

Folio 140r

Capº 65. que el Marques pizarro y manco ynga dieron batalla a quisquis y le vencieron y se apoderaron del cuzco

Otrodia en amaneciendo despues de la justicia que se hizo de chalco chima el Marques Pizarro acordo yrse caminando acia el cuzco que estaba solas quatro leguas en el qual estaba como tenemos dho quisquis y muy grande exercito de todas naciones que era el con que auia vencido a huascar inga y como le llego nueba que el Marques yba con determinacion de entrar en el cuzco-y que con el yba Manco ynga yupanqui y que por su mandado le obedecian todos los yndios por ynga y s. quiso defenderle la entrada y no barventura y dalle batalla antes que entrase en el cuzco y destruille si pudiese y ansi salio del cuzco con todo su exercito que afirman era de mas de cien mill yndios con buena Orden de guerra y Vicamente adereçados de Armas y vestidos ricos como aquellos que auian gozado de los despojos de tantos exercitos como desbarataron desque salieron de tome bamba y de las riquezas que robaron en el cuzco y en Paucarpata que es en el camino R. le aguardo con mucho animo y osadia- el Marques auisado desto puso su gente en orden a los españoles y Manco ynga con los que le auian seguido de los suyos-y los que venian de caxamarca con el Marques y se le auian juntado de las prouincias que le daban la obediencia y fueron poco a poco caminando y entopandose los vnos y los otros se dio vna cruel y porfiada batalla q̃ duro mucho- hasta que el Marques a quien Dios ayudaba para que se empeçase a plantar su euangelio en estas ynculta naciones vencio a Quisquis y le desbarato con gran mortandad de los suyos- el qual con el resto de su exercito se retiro. a capi- donde se fortaleçio y estubo algunos dias juntando alguna gente de los q̃ seguian su opinion

El Marques auiendo alcançado esta Victoria entro luego-

Quire 11 sewn between folios 140 and 141

en el cuzco con los españoles y manco ynga yupanqui y los moradores del los Recibieron de muy buena gana viendose libres de la tirania de Quisquis y mas entrando con el manco ynga - y el marques Pizarro tomo a casana que eran las cassas de huaina capac para si y hernando Pizarro su hermano tomo - a Amaru cancha que eran las cassas de huascar ynga y Goncalo Pizarro su hermano tomo para si las cassas de Tupa ynga yupanqui que eran - cora cora - y todos los demas españoles conquistadores fueron Repartiendo entre si las cassas principales de la ciudad —

D e alli algunos dias el marques pizarro queriendose asegurar en la tierra y pareciendole que estando Quisquis tan cerca como eran ocho leguas no seria posible embio a un capitan español con soldados ya manco ynga con el - a capi - el qual llebo consigo muchos orejones y yndios y llegados a capi hallaron a Quisquis que que ria celebrar muy solemnemente la fiesta del yntiraimi - que la solenizaban por junio auiendo cogido sus sementeras y comida y ellos pelearon con el brabamente asta que le desbaratanon - y el viendose perdido y pareciendole que ya no podia en aquella tierra sustentarse con el exercito que le quedo se fue poco a poco Retriando acia Quito por el camino R.l y los españoles y manco ynga se boluieron al cuzco donde estaba el marques —

Y E S tando alli todos los caciques de las prouincias desde chile asta Quito alcaron por ynga a S.r Amanco ynga yupanqui y le Reconocieron por tal y dieron la borla en S.to Domingo que era el templo del Sol antiguamente. y el marques pizarro le approbo alli por tal inga en nombre del Emperador Don carlos y mando a todas las naciones que le obedeciesen y respetasen ansi como lo auian hecho a su P.e huaynacapac y a huascar ynga su hermano antes que muriesen y ansi todos los curacas le tubieron por tal ynga - a clamandole por S.r —

D e S pues que el marques hizo esto acordo con sus hermanos y manco ynga que fuesen detras de Quisquis por el camino R.l que como esta dho y ba huyendo acia Quito porque no alborotase la tierra.

Yse alcasen las prouincias y ansi salio el Marques junto con manco
ynga y fueron dando alcances a Quisquis asta xauxa. y llegado
alli le nacio al marques vna hija a la qual puso por nombre Doña fran
ca
pizarro era su madre hija de huainacapac y sellamaba Doña Ines
Quispiçiçac esta Doña ynes fue despues muger de Fran.co de ampuero
Vez de la ciudad de los Reyes y la Doña Francisca pizarro caso
en españa con sutio hernando Pizarro hermano del marques Su P.e
de quien se a echo mencion en esta historia y se hara
En xauxa viendo el marques que Quisquis se auia alargado mu
cho y que seria trabajosisimo alcançallo trato de tornarse al cuzco
con manco ynga y assi lo hizo. y estubo en el algunos dias entendi
endo en la Pacificacion de los yndios y aun en juntar mucha
cantidad de Plata. y en aquella ocassion salio del cuzco a la con
quista de chile que se tenia por cossa riquissima y de gran prosperidad
de oro mas que la tierra del Piru. Don diego de Almagro compañero
del Marques y llebo consigo quatrocientos españoles que ya auia
mas gente que cada dia a la fama de las riquezas del Piru venian
y manco ynga. mando a Paulo Topa su hermano fuese con Dondie
go de Almagro a chile. el qual llebo consigo a vila oma por man
dado de manco ynga. y el Marques en este tiempo teniendo no
ticia del asiento y fertilidad del valle de lima dos leguas del ca
llao puerto de mar trato de yr a poblarla para mediante la na
uegacion ennoblecerla. y ansi se fue dexando puesto recaudo en
el cuzco y buena orden en todo y desto en el por capitan prin
cipal a hernando Pizarro. y con el a Juan pizarro y Gonçalo pi
zarro sus hermanos y otros muchos capitanes. y soldados y
ansi pasando por xauxa do antes auia poblado vn Pº fueron
con el muchos de los que alli estaban a la ciudad de los Reyes. y
la Poblo ribera del rio. rimac. aunque dexo en xauxa algunos
españoles en vna como Fortaleza para seguridad de aquella tierra
que es muy poblada de yndios y fertil
CVANDO el marques pizarro salio del cuzco como emos dho

Ya andaba Manco ynga con mala intencion contra los españoles y con animo de rebelarse por los malos tratamientos y molestias que cada dia les hacian assi Peones que las que auian recibido de Quisquis y chalco chima porque fue tanta la codicia de los españoles en general y en particular de los capitanes especial de los hermanos del Marques que no auia Semana ninguna que no le hacian al desventurado amontonar Plan. y no como si fueran piedras coxidas del aRoyo. y aun con esso no se hartaban dello porque todo lo Jugaban en tiesi. y lo gastaban. y sobre eso les quitaban las mugeres y las hijas por fuerza delante de sus ojos y con estas injurias y agrauios se les resfrio a manco inga la voluntad y amor que a los españoles tenia.

E L Marques tubo aviso de estas cossas en la ciudad de los Reyes donde a la sazon estaba y desseando se euitasen escribio muy encarescidamente a sus hermanos que tratasen al Manco yn ga bien y a los curacas y principales y demas yndios pero fue su carta de poco prouecho para lo que les mando porque antes empezaron a hacerlo peor con ellos y a darles mas besaciones y molestias.

E N esta sazon. Vilaoma que era vn yndio principal y auia ydo con Paulo Topa y Don diego de almagro a chile boluio huyendo de alla y Dixo a manco inga muchas mentiras especial que todos los españoles que auian ydo a chile eran muertos y que eran para poco. solo para comer y beuer y huntar se acomodaban ya mugeres que que-haia el. con estas razones y la inquietud que en su pecho traya Manco inga se alboroto mas. y se torno a ssi formar del Vilaoma de lo que en chile auia sucedido a Don D^{o}. De Almagro y en el camino. y le le respondio como ello mu chas mentiras. pues no era muerto como decia. ni los espanoles y con esto Manco ynga acordo de despachar y embio men sajeros por todas las prouincias de Quito a chile mandando a los yndios que en vn dia señalado dentro de quatro meses se

alcasen todos contra los españoles y quelos matasen sin perdonar
á ninguno y con ellos á los negros y á los indios de nicaragua q.
auian passado aestas partes en compania delos españoles que eran
muchos y a quantos estubiesen espancidos por sus pueblos por
que ansi conuenia para alcanzar libertad dela opression en
que estaban y oyendo en todos los lugares del Reyno este man
dato de Manco ynga con mucha voluntad se offrecieron a ello.
porque en todas partes comia vn lenguaxe de los españoles y
vn trabajo General en los yndios por los malos tratamientos y
molestias queles hacian Todos nacidos dela arrogancia y sober
uia en que estaban que cada dia se augmentaba con las riquezas
que licita oilicitamente adquerian entre los yndios sin consi de
rar la estrecha quenta que dello auian de dar en el tribunal i.sq.o
De Dios a cuyas orejas llegaban los clamores de los pobres yn.os

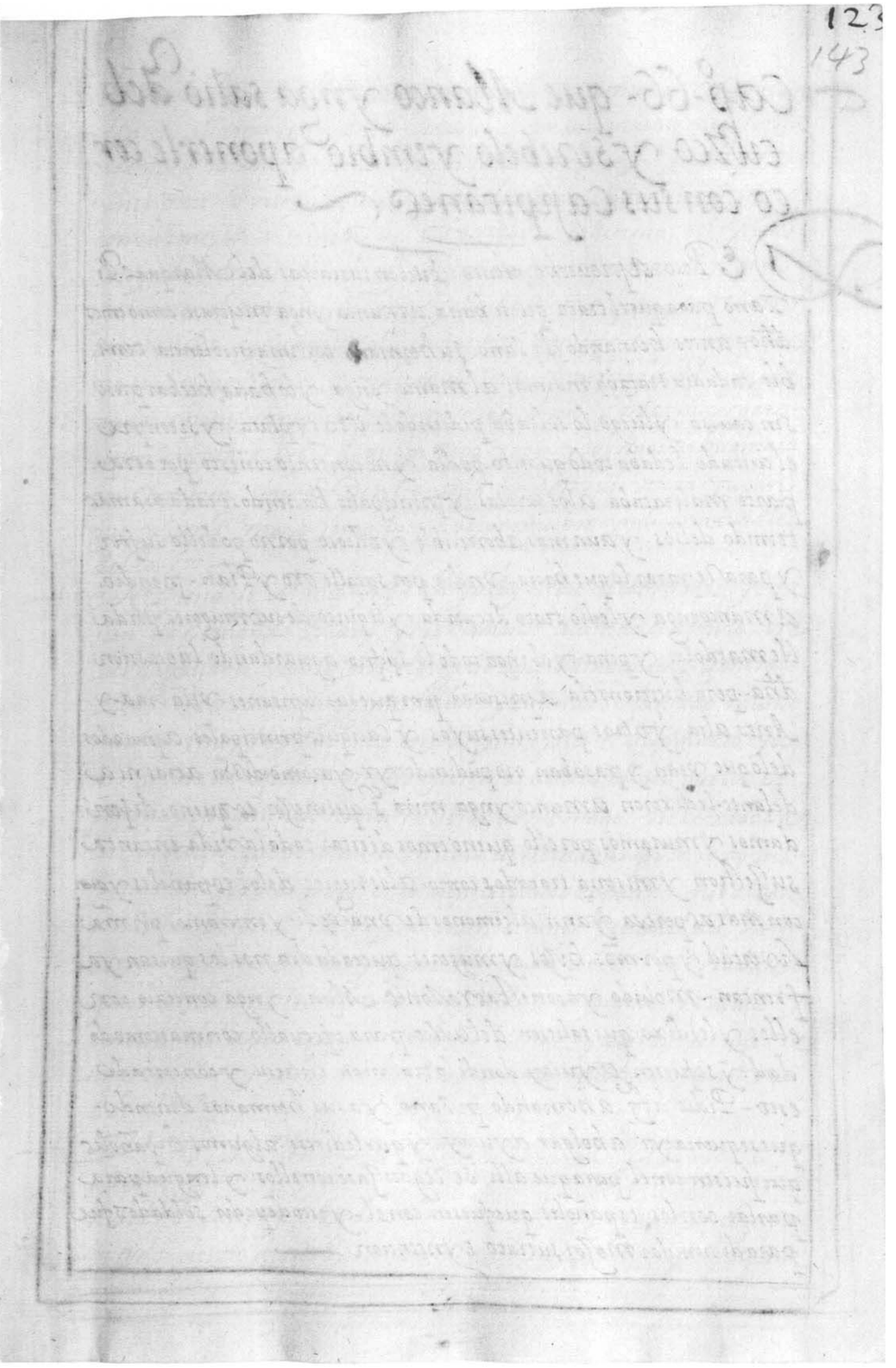

Quire 11-11, GM watermark

Conjoint with folio 138

Folio 143r

Capº 66 - que Manco ynga salio del cuzco y se rebelo y embio a ponerle cerco con sus capitanes

DE Poco aprouechamiento fueron las cartas del Marques Pizarro para que el trato que se hacia a Manco ynga mejorase como emos dho - antes hernando Pizarro su hermano con una insolencia terrible cada dia trataba mas mal al Manco ynga y lo hacia hechar preso sin caussa y luego lo soltaba pidiendole oro y plata - y siempre el cuitado le daba todo quanto podia y no contento con esto por otra parte maltrataba a los curacas y principales haciendose cada dia mas temido dellos - y aun mas aborrecible y odioso por no podello sufrir y para reparar lo que hacia - vn dia por sacalle oro y Plan - prendio a Manco inga y le dio trato de cuenda y le quito de sus mugeres por dalle mas dolor y pena - y el inga todo lo sufria aguardando la ocassion dha - pero hicieronsela apresurar porque sus capitanes - Vila oma - y Anta alca y otros parientes suyos y Caciques principales apurados de lo que vian y prasaban no pudiendo yr ya como dizen atras ni adelante - le dixeron a Manco ynga mira s quemesse es que nos defendamos y muramos por ello que no emos de estar toda la vida en tanta sujection y miseria tratados como a los negros de los españoles y aun con mas aspereza y ansi alcemonos de vna vez - y muramos por mra libertad y por mros hijos y mugeres que cada dia nos los quitan y afrentan - Mouido ya con estas razones Manco ynga concedio con ellos y les dixo que saliesen del cuzco para efetuallo con mas comodidad y se fuesen a Yucay donde lo tratarian entressi y concertado esto - Pidio licª a hernando pizarro y a sus hermanos diciendo - que se queria yr a holgar a Yucay - y que le diesse algunos españoles que fuesen con el para que alli se negociase con ellos y lengua para parlar con los españoles que fuesen con el - y esto depedir soldados fue para disimular mejor su trato y yntencion

Hernando Picarro y los demas hermanos y capitanes no recelan
dose de Manco ynga ni pareciendoles tenia sentimiento delas insu
rias quelehacian consintio enque sefuese ayucay · ydiole por
ynterprete avn yndio huancauilca · llamado Antonillo y ansi
con su beneplacito salio del cuzco · y no quiso boluer mas ael y todos
los yndios delas prouincias le siguieron y los quemas en numero
fueron conel eran los cañares · y chachapoyas · queagoraestiden
en el cuzco · y quando salio para ayrse ayucay sequedaron que
no quisieron yr conel · O por desseo de seruir a su magestad o por par
ticulares passiones y odios que entre ellos vbiese · Pazca huaypa
soptor cayo topa hijos de auqui Topa ynga · y sobrinos de huaina ca
pac · Tambien sequedo Don Joan Jona y Don Luis vtupa yupan
qui y Don P.o Mayo rimachi con otros muchos yndios naturales
del cuzco —

E Viendose Manco ynga en yucay · libre delas manos y pre
sion de hernando Pizarro y sus hermanos auiendo conferido con
sus cappitanes y consejeros el negocio hizo llamamiento General
atodas las prouincias y gentes dellas y auiendo sejuntado mucho
numero · muy de veras trato con los principales el alçamiento y co
mo seauia de efectuar mejor y con mas breuedad sin que los es
pañoles sepudiesen defender ni librar de sus manos · no lo pudo ha
cer tan secreto que no viniese a noticia de hernando pizarro y sus
hermanos y sabido por el embiaron algunos españoles que al dissi
mulo fuesen por el y lo trujesen no mostrando recelarse del · Pero
el estaba ya prevenido y quando llegaron adonde el estaba no
quiso venir antes sedefendio con grandissimo animo y osadia y
embistiendo a los españoles los hizo retirar y a los indios que ve
nian con ellos y no contento los fue siguiendo y los hizo huir asta
el cuzco —

Viendo ya Manco ynga su negocio declarado y que no sepodia
escusar la guerra parescio le con cluilla de vna vez acabando a her
nando Pizarro y a los demas conquistadores que auia en el cuzco
y ansi dentro de tres o quatro dias embio gran multitud de gente

y por General della. a Inquill. que Representaba su Persona y por
capitanes a Vila oma y a paucar huaman. los quales salieron de
yucay. y vinieron a mucha priessa y cercaron el cuzco y fue tan
riguroso y apretado el cerco que se vieron hernando Pizarro y los
espanoles en un aprieto notable y tan afligidos ~~que los yndios~~
que los yndios no les dessaban toman agua para beuer sino que alan
cadas y arcabuzaços la auian de ganar que siendo cossa tan ne
cesaria y en el cuzco auiendo como es notorio tampoca llegaron ato
do el estremo posible. y mas que Inquill hizo quemar todo quan
to pudieron de la ciudad que fue nueua afliction y trabasso. y duro
sin dessallos descansar el cerco dos messes peleando cada dia. y im
pidiendoles los yndios el entralles comida ni otros bastimentos.
Viendo hernando Pizarro y sus hermanos y los demas capi
tanes que tan a la larga yba. el asedio. y que socorro de lima no le
podian tener. porque aunque auian auisado no sabian si llegara
la nueba. ono. determinaron. con Paica que era General de los
yndios de la ciudad y amigos de salir y dar batalla a los yndios
que los tenian cercados. y ansi por dos partes les embistieron con
temeraria furia y de nuedo resolutos de morir o de hacer alzar
el cerco. y rompieron primero por la parte de Carmenga. y con
ventura fauorable rompieron la gente de chinchay suyo. que
estaba por aquella parte. y eran capitanes dellos. Cuni a Tao
y Pusca. y ansi rompidos los fueron siguiendo matando y hi
riendo en ellos sin dessallos reparar aunque quisieron reha
zerse y los llebaron asta donde solia ser el Pu. de Ticatica
de Donde viene vna fuente de agua que es la Principal q.
sustenta al cuzco. y desde alli dieron la buelta por la alda
del cerro de çenca y llegaron a la Fortaleza y de alli vieron q.
Vilaoma y Paucar huaman q. valerosamente se auian resi
tido estaban abaxo junto a la ciudad peleando con grande
animo con los espanoles
Los quales como de alla basso vieron a los espanoles enchuqui

bamba queestaban Junto alafontaleza parsciendoles quedebian
de auer vencido alosdechinchay suyo y quesi baJaban les
tomaian las espaldas y los Matarian atodos faltos de animo
con la vista del enemigo en lo alto dessaron de Pelear y se
fueron con buena Orden Retiraindo y se entraron en la for
taleza haciendose fuertes en ella porquees lugar muy apare
Jado para defendense y ofender - y viendose dentro. los espa
noles se Retiraron. y ellos desde alli hacian grandisimo dano
en los espanoles y yndios amigos - y visto por hernando pi
carro la buena ventura y sucesso que Dios le auia dado en
desbaratar alos enemigos y hacerles por fuerça alçar el cerco
de termino con sus compañeros y con Pasca General delos yn
dios amigos y los negros quetenian. y yndios de nicaragua
cercarle la Fortaleza y procurar entrar dentro y hechar de
alli a Vilaoma - ya los suyos y ansi lo puso por obra cer
candolos portodas partes y enesto estubieron quatro dias.
Antes queadelante passe quiero Referir loque eoydo con
tar a espanoles y yndios porcossa constante y verdadera yes
que dicen queandando enel mayor conflicto delaPelea - pa
resciо vno devn caiallo blanco peleando enfabor delos espa
noles y haciendo en los yndios gran Matanza y quetodos
huyan del - y muchos espanoles tubieron porcierto que era
mancio Sierra conquistador principal del cuzco y quedespues
aueriguando elcasso hallaron que mansio sierra no auia pe
leado alli sino enotraparte. y no auia otroquetubiese caua
llo blanco sino el. y ansi se entiende auersido el apostol
santiago singular Patron y defensor deespana el que alli a
parecio porloqual laciudad del cuzco letiene por abogado. Tam
bien se Refiere porlos yndios queestando abaxo peleando y
teniendo aPretados engran manera alos espanoles vna

Mugeres cegaba con puñados de arena y no podian parar de
lante della sino todos le huyan laqual se presume auer sido
nra Señora abogada y Madre de los Peccadores que quemia en
aquel trance fabonecer a los españoles y assi la S.ta Iglesia
del cuzco la tiene por Patrona y titular suya - Poderoso es
Dios para fabonescer a los suyos - y mas quando menos espe
ranza pueden tener del fabor y socorro humano entonces lle
ga con el suyo para que se estime en lo que es razon demosle
todos por su infinitas misericordias gracias perpetuamente.

(126)

146

Folio 146r

Cap° 67- como los yndios dela Fortaleza mataron a Joan Pizarro y al fin los españoles lo ganaron

1 Despues de quatro dias de cerco Visto por Vilaoma y Paucar huaman como los apretaban los españoles en demassia y que lo llebaban con tanta furia que era imposible escapar se de sus manos y que la comida para tantagente como ellos eran les yba faltando y era dificultoso el meter sela ni socorro por que los passos estaban tomados por los españoles y yndios amigos determinaron de salirse dela Fortaleza y saluarse como pudiesen rompiendo por los enemigos. y ansi aguardaron quando los españoles estubiesen mas descuidados al parecer- y ansi vn tarde de poco despues de comer cassi a la hora de visperas salieron con grande impetu dela Fortaleza y embistiendo a sus enemigos rompiendo por ellos se echaron con toda sugente por la cuesta abasso acia -Capi- y subieron a carmenga y aunque los españoles y yndios amigos los siguieron se escaparon y se fueron huyendo acia yucay que ay quatro leguas del cuzco donde estaba manco ynga al qual dieron las nuebas de lo mal que les auia sucedido en el cerro con los españoles. y delas batallas y rencuentros que auian passado entre ellos- Manco ynga Visto el desbarate y huida delos suyos Recibio grandissimo pesar y enojo dello y los trato mal de palabra des honrrandolos y afrentandolos- llamandolos de Gallinas cobardes que de miedo de vnos pocos españoles auian venido huyendo y con el enojo tenia mandado luego matar algunos Cappitanes que supo que auian huido al principio y no auian peleado como debian con sus enemigos

Algunos Cappitanes o Señores q se preciaban de valientes y braboso con otros indios de valor y animo se quedaron

en la fortaleza sinque ellos salir della aunque pudieron por dar muestras de estimar en poco alos enemigos y que no se entendiesse temian alos españoles y ansi se fortalecieron lo mejor que les fue pussible metiendose en las torres principales y alli con brabo animo y bizarria se defendieron de los españoles y de los demas indios que los ayudaban valientemente —

Y visto por hernando Pizarro que vilaoma y los suyos se auian huido y que en la fortaleza auia quedado muy poca cantidad de indios que no serian mas de a sesta dos mill juntandose todos los españoles y indios amigos embistieron de vn golpe a la fortaleza por todas partes y los de dentro se defendieron por grandissimo rato con temeraria obstinacion poniendose a todo peligro sin temor de la muerte ni de los arcabuzaços que les tiraban - mas con todo eso los españoles a pura fuerza de brazos les ganaron dos cercas las primeras y vna Torre. y como aun todauia hiciesen instancia los indios en la defensa sin querer desamparar los lugares que tenian ocupados y dura se gran rato la porfia sin poder entrar mas adentro los españoles - Juan Pizarro hermano del Marques Pizarro como hombre valeroso y valiente Capitan. Tomo una escalera que alli tenian y el primero de los compañeros subio por ella para entrar en un ato re - y al tiempo que queria entrar le dieron los della con una Piedra grande en la cabeza que le hicieron venir rodando. a el ya la escalera - y entonces viendo la turbacion de los españoles con el casso sucedido no perdiendo tan buena ocassion como se les offrescia - Salieron los yndios de la fortaleza con tanto corasse que desbarataron alos españoles y los echaron fuera de las cercas y Torre de que se auian apoderado tornando a ganarselas - y mataron mucho numero de indios amigos en los quales hartaron su saña y rabia y los españoles con mucha pena de lo sucedido a su Pizarro le tiraron como mejor pudieron y lo llebaron al valle abajo - pero fue tal el golpe

quele auian hendido la cabeça - yansi sin quele bastassen a
medios murio dello con harto sentimiento de sus hermanos y
delos amigos quetenia alli —

como los españoles se retiraron los yndios dela fortaleça echa
ronfuera los queauian quedado delos enemigos dentro - Pero Pasca
General de los amigos ordeno queles tomasen las puentas y las
entradas y salidas dela Fortaleça a mucho numero de indios y
auiendolas tomado de suerte que por ningun lado les podia entrar
socorro ni bastimento de quetenia mucha necessidad - yansi es
tubieron toda la noche - y alamañana tornaron los españoles
con el ayuda de los amigos a combatir la Fortaleça y lo hicie
ron con tanta determinacion que al fin la entraron venciendo
a los enemigos y rindiendolos y matando mucha cantidad
dellos - yansi se quedaron señores dela Fortaleça - y alegres y
regocixados por el buen fin que auian tenido los trabaços ya
puesto enquelos indios les auian puesto en aquel cerco tan por
fiado donde con verdad pueden decir que la Poderosa mano
del S[eñor] los libro y saco a saluo porque fue grande la priessa
que los yndios les dieron peleando todos los dias y padecieron
mucha necesidad de comida —

Sosegado ya los españoles y auiendo descansado del traba
Jo y cuidado hernando pizarro dio orden que se repartiesen
los españoles en esquadras y con muchos indios amigos fuesen
a reparar el daño que esperaban de la gente que se venia Juntan
do delas prouincias y ansi unos fueron por el camino del collao
a pelear con los yndios que de acia alla caminaban acia el cuzco
y los desbarataron cogiendolos descuidados - Otro numero de
españoles fue acia con de suyo y tubieron una gran batalla don
de vencieron a los indios de aquellas prouincias venian acia
el cuzco y desechos se boluieron - Otros fueron al camino De
chinchay suyo y hicieron lo mismo —

Buestos al cuzco pareciendoles que lo Principal estaba

por hacer que era yr a yucay donde estaba manco ynga triste
y desesperado de los malos sucessos que auian passado por su gente
ansi en el cerco- como en las demas partes viendo que todo le su
cedia tan al contrario de su Deseo y sus disignios se le deshacian
Trataron de yr a yucay y auelle a las manos por con esto se
daba fin a la guerra y se sosegarian los indios y las prouincias
Viendose sin cabeza y sin inga y empoder de los españoles
-y ansi salieron del cuzco muchos españoles acompañados de
indios y muy bien adereçados y fueron a yucay pensando allar
le alli- pero el auia sido auisado de su partida y del fin con que
yban y auia se ydo a calca- y como no le hallasen acordaron
sabiendo donde era y do seguille. y ansi partieron luego a gran
priesa tras del y le dieron una vista y apretandole cassi le vbie
ran auido a las manos- Pero dio se manco ynga tan buena ma
ña que se les escapo- y la gente que con el yba que era mucha con
piedras y galgas desde los altos se defendio tan valerosamente
que desbarataron a los españoles y mataron muchos indios
de los amigos- y viendo desbaratados sus enemigos Manco
ynga se boluio sobre ellos con animo Valeroso- y animando
a los suyos los cargo tambien que los hizo huir mas que de paso
como dizen. y les fue siguiendo el alcançe dandoles tanta pie
sa que no pararon asta el cuzco y en toda vna noche no les de
jo descansar ni tomar resuello yendo los indios sobre los es
pañoles que no durmieron sueño- y viendo que no los podia
acabar manco ynga se retrio con sus yndios a Tambo- y alli
juntando mucha gente se hizo fuerte por si los españoles

Fuesen sobre el

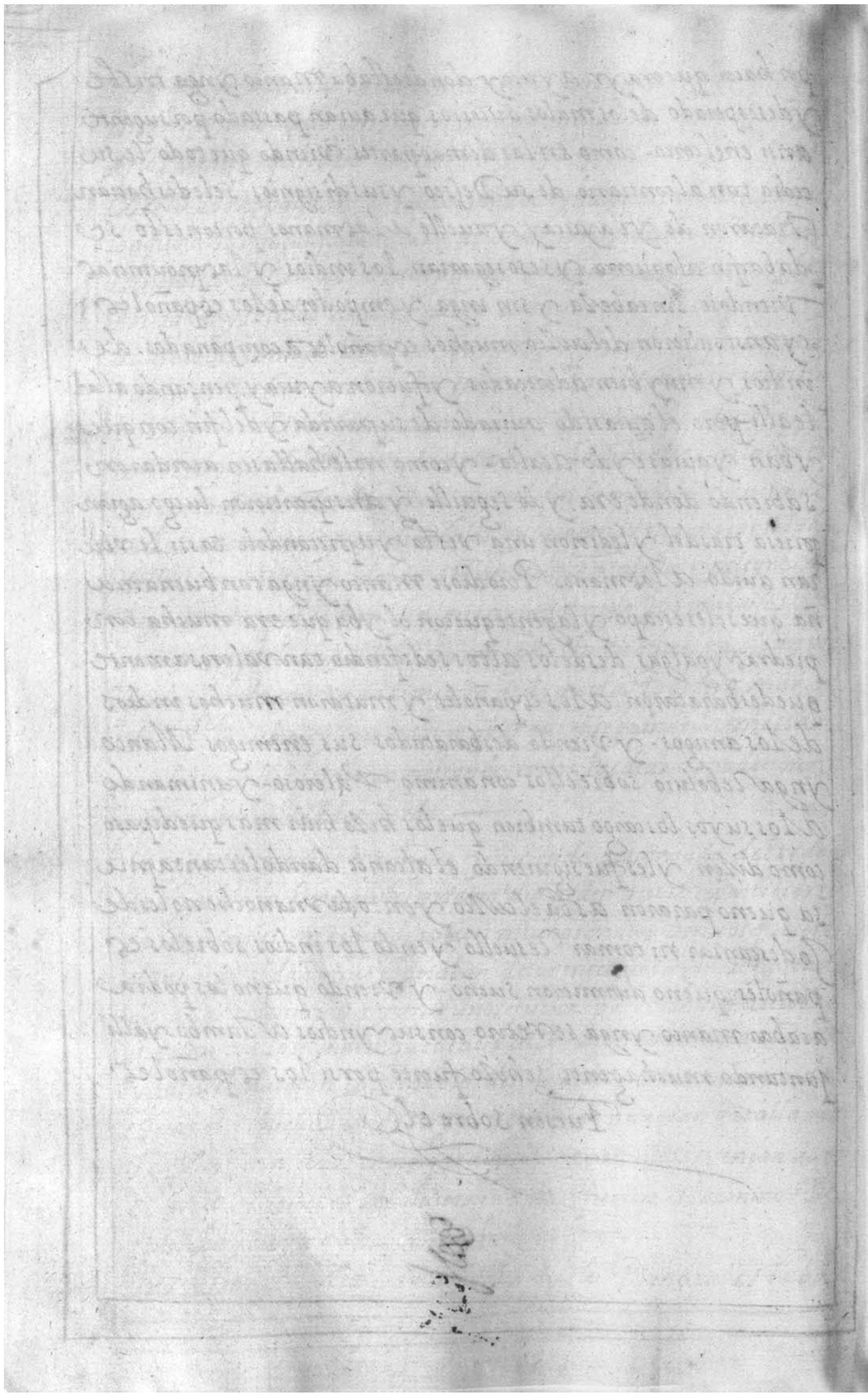

Folio 148v

Tipped to guard around quire 11

Cap.o 68 - como Manco ynga embio a çercar a la ciudad de los reyes a quiço yupanqui y lo que les sucedio.

Nadie mepodria negar quela Rebellion y alçamiento de Manco inga yupanqui mas fue forçado y mouido delos agrauios y opresiones de hernando Pizarro y sus hermanos que de propia Voluntad. porque vn animo generoso y noble Siente mas las injurias quanto menos ocassion dapara ellas. y si el Marques Don Fran.co pizarro y biera desde el principio obiado los Excesos. y exorbintancias de sus hermanos y demas espanioles no se alçara Manco inga ni fueran muertos tanta infinidad de yndios ni el se viera en el aprieto que se vio-pero de vn inconueniente se siguen millones y lo que en los principios facilmente se remediara en dessando tomar raiz y fundamento al mal se dificulta y imposibilita mas como Veremos.

Despues que Manco inga se vbo fortalecido en tambo como emos dho y hizo Junta de muchos millares de indios de todas partes pareciendole que si tomaba a Lima y destruya al Marques que en ella estaba con mucha gente el cuzco le reverdria luego a las manos faltandole el aliento que de soldados le subia de alli- Determino de acometer primero a lima y ansi Imbio a ello. Aquiço. yupanqui. y ayllas Topa. y Puyuvilca a lima. y quiço yupanqui era Capp.an General a qui en los otros obedecian. y llebo orden de manco inga para que toda la gente de chinchay suyo. le siguiese y con ella y la que llebaba cercase a lima y matase al Marques pizarro y a todos los Spanioles que con el estaban. y ansi salio de Tambo. y Caminando por el camino R.l en vn rio llamado chulco

mayo-

Topo de repente a muchos españoles que descuidados yban
al cuzco pareciendoles que ya estaba todo apaciguado y que
no auia que temer como auian tenido nueba que el cerco del cuz
co se auia acauado y desbaratado a los Capitanes de Manco
Ynga-y dando sobre ellos los mato a todos y tomo muchos des
pojos de vestidos de seda y paño y otras presseas-y mucha ro
pa vino y otras cossas de castilla y negros y negras que lle baban
al cuzco-y muy contento con el buen sucesso y la pressa que auia
alcançado Tan sin peligro lo despacho luego todo a manco in
ga que lo Recibio con grande alegria y le parecia que su negoçio
se yba encaminando todo conforme su desseo con tan buen
principio

Quiso Yupanqui auiendo despachado los despojos al inga
passo adelante Juntando por donde quiera que pasaba mucha
gente por fuerça o por grado para hacer su exercito mayor y mas
temido y caminando acia Xauxa en la qual auia como emos
dho españoles en Pu cerca de Atun Xauxa y antes que los
yndios llegasen tubieron nueba como venian a matallos y no
hicieron caudal dellos ni los estimaron en nada diciendo
Vengan essos perros que aqui estamos aguardandolos y los
emos de hacer pedaços a todos aunque viniesen doblados
de los que son que por su mal salieron del cuzco y con esto no
se quisieron fortalecer ni Reparar en un Vsno que alli auia
ni pusieron guardas ni centinelas ni Imbiaron espias al ca
mino para que les avisasen quando llegaban los Indios cerca
dellos como era Razon lo hicieran pero su soberuia y arrogancia
los destruyo y permitio Dios muriessen alli para castigo su
yo y exemplo de otros que no menos precien a sus enemigos
Vino Yupanqui llego Vna mañana al Reir del dia so
bre los españoles tan subito que primero estaban cercados por
todas partes que ellos lo sintiesen que aun no tubieron lugar

ni tiempo de poder vestirse que estaban en la cama y ansi se
metieron con el Alboroto en vn vsno que alli auia como fo
taleza y alli con las armas que mas a mano hallaron y la con
fussion que cada qual podra Imaginar que nunca entendieron
Tubieran animo los yndios para acometellos se empeçaron
a defender con animo español y mas en tal trance donde no
les yba menos que la vida-pero al fin durando la Pelea desde
la mañana que llegaron los yndios asta ora de Visperas y bie
ron los pocos de caer a las manos de los muchos- y ansi los yn
dios los mataron a todos y a sus caballos y negros de su seruº
que alli tenian sin que dela furia dela muerte pudiesen es ca
par mas de solo vn español Viendo ya el negocio dela suerte
que yba y que era locura esperar auiendo muerto a todos sus
compañeros puso el Remedio de su vida en la huida y aque
no podia con sus braços- y ansi en un caballo salio huyendo
y los Indios aun no quisieron que ese escapandose llebase
la nueba que le fueran siguiendo asta Ancha cocha- sin
descansar ni dessalle reposar un momento- y al cabo con el a
yuda de Dios salio del peligro y se escapo y los indios se
bolvieron a gozar los despojos de los españoles muertos y ha
çer pedaços sus cuerpos con barbara Crueldad- y el español
caminando con mucha diligencia llego a Lima que auia
tres grandes Jornadas y dio la nueba al Marques pizarro
el qual muy triste por la muerte de los españoles empeço a
apareJarse para la defensa no le sucediesse como a ellos Jun
tando la mas gente que le fue possible en aquella ocassion
y animando a los indios que alli auia a defenderse —
Visto y upanqui concluido con el desbarate hizo recoxer
todo lo mas precioso de los Vestidos y armas de los españo
les- y Junto lo Embio a manco ynga presentado dando
le auiso dela victoria que auia alcançado muy facilmente.

conmuente de todos los españoles. Recibio manco Inga el
presente con gran regocixo y placer prometiendose ya el fin
con fin de los principios y que auia de acabar de destruir
aquantos españoles auia en el Reyno y quedar pacifico quie
to S. del. y por agradecimiento de lo que auia hecho. quito
yupanqui le embio una muger coya de sulina Sepana el q
era hermossisima y vnas andas en que andubiesse con
mas authoridad. y le Smbio adezir que se fuese luego a lima
y la destruyese no dexando cossa en pie en ella y matase
quantos españoles hallase dondequiera y que solamente
al Marques lo dexase viuo y presso selo truxese o embia
se adonde el estaba para dar luego sobre el cuzco y pren
der a hernando pizarro y a los demas y a caballos de des-
truir a todos

Vizo yupanqui muy Vfano y soberuio con el retorno
de la coya y las andas que todo era señal de gran fabor y re
galo. se estubo vn mes descansando en xauxa y hizo g.
de los xauxas huancas. y yauyos para yr a lima sobre
el Marques. en lo qual erro notablemente que si luego sin
reparar con la gente que traya que era vastante pasara
la Puna de pariacaca y diera de repente en lima sin du
da la tomara y asolara y hiziera quanto quisiera. no
auiendo dado lugar al Marques para a derezarse y jun
tar gente como le tubo antes le coxiera desapercibido y so
lo. pero Dios le cego el entendimiento para que no ace
tase a proseguir lo començado felix mente como le auia
sucedido

Salio de xauxa con su exercito y acercandose a lima ordeno
la gente como auia de acometer por tres partes para que ansi me
jor saliesen con su intencion. los huancas anqaraes. yauyos
y chauircos. entrasen por el camino R.l de los llanos que es

Pachacamac donde auia vn famoso Templo mentando en gran manera
en este Reyno- y el quiso Yupanqui entrase por mama· a salir a
lima el rio abaxo- y los de Tarama a Tabillos huanuco y huaylas
viniesen por el camino de truxillo que tambien es dellanos- y con
esta orden diuididos cercaron a lima· vna mañana· y embistien
do luego pelearon con los españoles valerosamente- y se adelantaron
tanto que entraron dentro de la ciudad haciendo en ella grandissimo
estrago y mataron muchos españoles y infinito numero de Indios
amigos- y si la fortuna no les fuera fauorable a los españoles- o por
mejor decir Dios que lo ordenaba para el bien de tanta multitud de
almas como se auian de poner en carrera de saluacion aquel dia se
concluya la guerra asolando a lima- pero andando en lo mas Tra
bado de la batalla le dieron- a Quizo Yupanqui vn arcabuçazo en la
rodilla lo qual fue caussa que sintiendose herido se retirase- y an si
los demas viendo a su General ansi desbaratarons retrayendose
al cerro de S Xpoual que esta vn quarto de legua de lima a la vista
della — y Tambien fue caussa de no acabar de concluir aque
dia la Jornada el auerse detenido los huancas con los demas que con
ellos venian y no auer llegado a tiempo que si llegan no quedara
memoria de la ciudad de los Reyes ni de los españoles- pero en
fin fue todo orden de Dios- Quizo Yupanqui hizo lo llebasen
a bombon- y de alli se fue con todo su exercito a chinchaycocha
donde murio de la herida y de esta manera se deshizo la gente de
xando libre al Marques y la ciudad de los Reyes

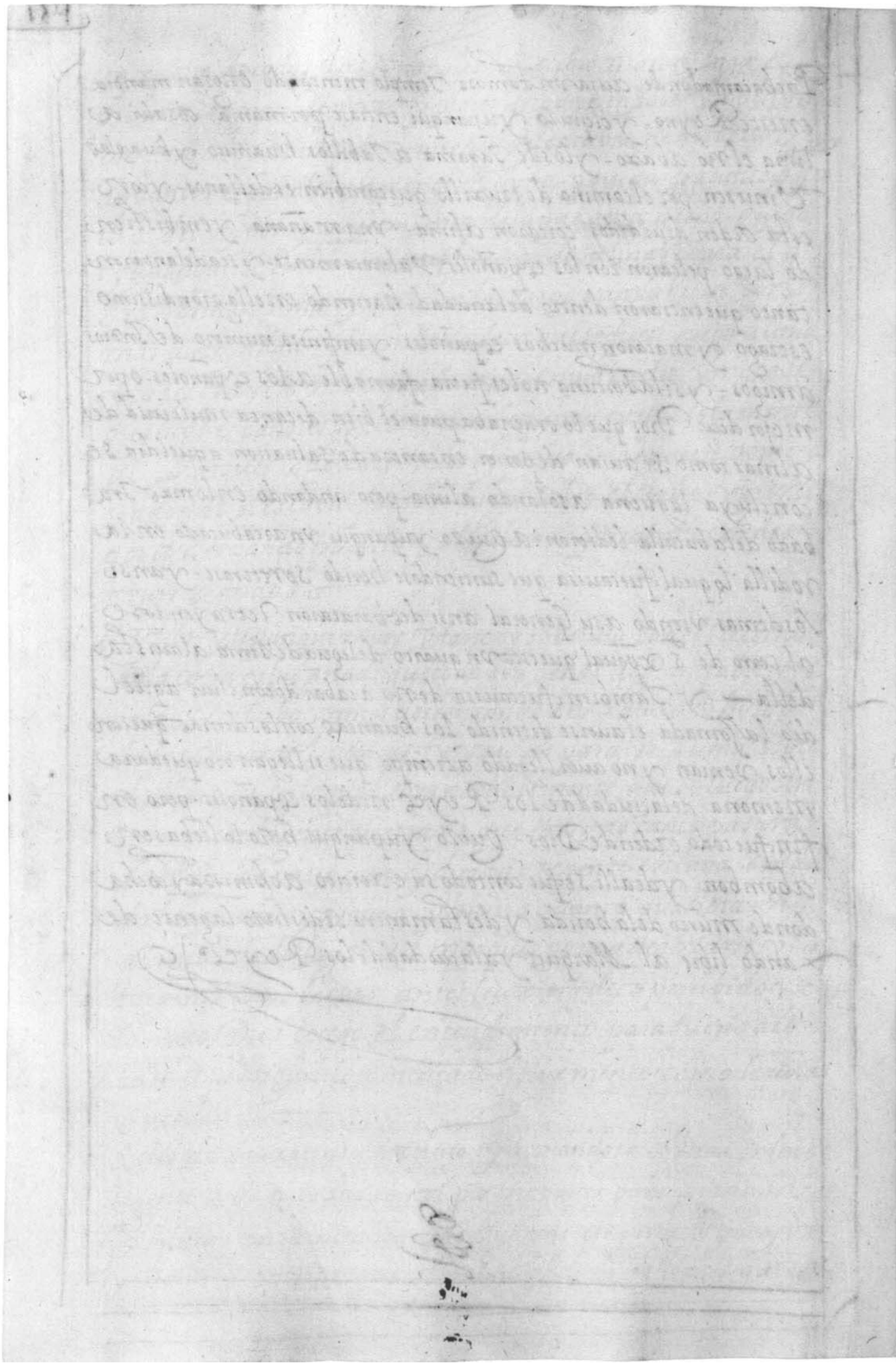

Folio 151v

Cap-69- que sabida por manco ynca la muerte de quizo yupanqui embio mensajeros al marques el qual fue al cuzco

Muerto quizo yupanqui quedaron en su lugar por cappitanes yllatopa- y Puyo Vilca los quales viendo la muerte de su General y el desbarate de los suyos acordaron de retirarse a xauxa- y asi se fueron con lo que del exercito les quedo- y desde xauxa Imbiaron mensajeros a manco Inga haciendole saber la muerte de quizo yupanqui la qual sabida por el Recibio grandissimo pesar y tristeza considerando la falta que le hacia vn capp.an tan balenosso- y bien afortunado y como se le desbaratauan los pensamientos y disignios que auia en su mente fraguado- y aun biso que auia desado el quizo yupanqui mancebo de buen animo le bizo luego capp.an y le dio las andas que auia dado a su Pe honrrandole lo posible por animar alos demas aquele siguiesen- y no le desamparasen en aquella ocassion y luego despacho- a yllatopa- mandandole que tomasse todos los passos dificultosos en los Caminos de suerte que de ninguna manera el Marques pizarro pudiese subir arriba acia el cuzco- porque en esto al presente consistia todo su bien euitalle que no se juntase con sus hermanos y los demas espanoles q estaban en el cuzco Y Por mexor dissimular su hecho y entretener al Marques la subida que la temia- en summo grado- Imbio mensajeros al Marques desculpandose de lo que auia hecho y diciendo que el no tenia la culpa dello pues no se auia salido del cuzco y apartadose de sus hermanos de su propio motuo y Voluntad ni auia querido y intentar cossa contra el Marques a quien queria mucho sino que forzado y compelido de los malos tratamientos y bexaciones de su hermano hernando pizarro y de los demas cappitanes y espanoles auia procurado su libertad y salir de la

Sussecion y Seruidumbre en que lo tenian todo por sacalle de
y Plan- nunca viendose hartos della y deshonrandoles sus
mugeres e hijas y que ansi asta la muerte los auia de seguir
con todas sus fuerças.

Oydala embaxada de Manco Inga por el Marques y lo que
en ella le Imbiaba a decir acordo con muchos soldados venir se de
lima al cuzco diciendo que sin duda el sosegaria a manco Inga por
buenos medios y razones - y lo traeria de Paz pacifico y quieto
y aunque le tenian tomado los Passos con todo eso passo sin im
pedimiento con sugente y llegado al cuzco auiendo conferido con
sus hermanos el modo con que lo traeria Salio del cuzco con
mucha gente adereçada de Armas y fuese a Tambo donde es
taba Manco Inga publicando que yba de Paz a verse con el y
hablarle y adan trata como se sosegase y dealli adelante no vbie
se mas guerra ni reboluciones entre el y los espanoles y ansi se
lo Imbio a decir que el yba a uelle pues el le auia Imbiado a de
cir a lima que con el no tenia en o Soninguno sino con sus herma
nos que le auian tratado mal.

Manco Inga oyendo esto Recelose no le quisiesen prender sobre se
guno y matalle y ansi no quiso Verde Paz ni hablar con el Mar
ques antes Viendo que se yba allegando a tambo con sugente le
Salio al camino en orden de guerra y le dio batalla con tanta de
terminacion que el Marques se vido en un aprieto notable con
todos los demas que yban en su compania que les fue forçado por
No perderse alli Sin que escapase alguno dexar los toldos y las
camas y a gran priessa pasar el Rio y benirse huyendo a yuca y
donde hizo alto y estubo algunos dias tratando lo que conue
nia hacer y dealli Imbio mensajeros a Manco yngа con
mucho amor y mostrandole pesaba de todo lo sucedido con
sus hermanos y ganaconel que Su intento no auia sido pren
delle ni hacelle ninguna fuerça Sino solo velle y tratar conel-

lo que el quisiesse para contentar la Paz y que se quietasse con sus Indios asistiendo en el cuzco como solia de antes de las rebeliones y que se viniesse a yucay donde estaba el marques a comunicallo- Pero Manco Inga recelandose que era trato doble para prendelle sobre seguro nunca se quiso inclinar a salir de tambo y yr a yucay al Marques- aunque cada dia le embiaba mensaseros con presentes y regalos de mill maneras que jurando se de hernando Pizarro y de sus hermanos y capitanes- y que por amor dellos se auia salido del cuzco y alçadose y que ansi se temia de yr Al Marques porque ellos no le hiciesen mal como siempre sin dalles ocasion se lo auian hecho —

Andando en estos conciertos y embaxadas despacho Manco yngade Secreto a Tico- haciendole Capitan General del collao para que alli hiciesse la mas gente que le fuesse Posible. y el partio luego con su comission y le obedecieron y hizo gente con la qual se estubo en el collao aguardando la orden de manco Inga. Y despues de esto. Viendo el Marques que Manco Inga no queria por buenas razones ni halagos venir de Paz determino con los demas capitanes de concluir de vna vez y dalle batalla. con todala gente que tenia consigo y ansi salio de yucay con este proposito y fue atambo donde estaba el Inga y en vn reencuentro que con el tubo le desbarato y hizo retirar a maybamba. alli hizo Cabildo Manco Inga con los de su consejo y capitanes que con el estaban y trataron de yr a la Provincia de los chuis porque le auian dho que alli auia vna Fortaleza que auia hecho Topa Inga yupanqui su Abuelo llamada- Vro coto- Y determinados de yr se puso en camino para alla con todo el exercito que tenia alli. y fue por los lares a hualla. y de alli vino- a Pilco- donde hallo muchos negros e yndios de nicaragua del Marques y a todos los mando matar sin ninguna Piedad- y estando alli supo por sus espias que los Indios que estaban en sus pueblos le seruian de malagana. y que esta

ban hechos a Vna con los españoles sus enemigos. y visto ser
ansi los mando matar a todos haciendo vn castigo exemplar
para hacerse mas temido dellos. y que otros no acudiesen ni sir
viesen a los españoles aunque los apremiasen para ello sino se
huyesen quando los fuesen a coxer.

+ Y con cluido con esto se boluio poco a poco con toda su gente a hua
lla donde descanso vn mes y de alli se torno a Maybamba don
de auia salido y estando alli torno de nuebo a Imbiar men
sajeros al Marques Pizarro. diciendole que para que entendie
se su buen desseo y como el queria seruir a su Mag.d y se le ba
sallo quietando la Tierra se vendria de Paz adonde el esta
ba si mataba a sus hermanos que tantos agrauios le auian he
cho. o quando no los quisiese matar por ser sus hermanos que
los desterrase del cuzco y de el reyno de suerte que no pudiesen
otra vez hacerle daño ni molestia ninguna. el Marques. o
yendo la embaxada le Imbio a decir que el le daba la palabra
de echar a sus hermanos del reino. y que en su presencia no se
le haria ningun daño sino que como de antes en el cuzco seria
respetado y obedecido de los Indios y nadie le daria en ello
pesadumbre. como el se pacificase y viniese a la obediencia
que solia. esto Imbio a decir el Marques a traello con segui
dad al cuzco. y despues hacer dello que se le antojasse. pero
no con intencion de cumplille la palabra ni seguno que le daba
. y el Manco Inga creyendo que con sencillez y llaneza le
prometia el Marques aquello. y que hechaua a sus hermanos
como se lo decia. que era lo que el en desseo mas tenia. vino
luego de Paz con su gente acia el cuzco. y estaba ya en hua
man manca con animo al parecer oluidado de lo passado. cu
ando el Marques lo supo que se acercaba Imbio españoles y
Indios que al disimulo llegado a el le prendiesen. y se lo tru
jesen. esta gente llego a donde estaba Manco Inga y le die
ron una vista de arte que el mal aseguro y sospechoso

delo que via Sepusso endefensa porqueluego Imagino
la Verdad deloque era yaloque yban aquellos espano
les 1os quales le Imbistieron viendo que seponia adefender
y el seretiro 1o mejor quepudo asta chuquichaca y alli
conmas Refuerzo degente como era animoso y no eran mu
chos 1os que leseguian Reboluio sobre ellos cargandoles de
manera queles obligo abolver huyendo con harta priessa y
el 1os siguio asta Tambo donde Reparo y seestubo algu
nos dias- en los quales el Marques acabandose de desenganar
que Manco Inga de ninguna manera vendria de Paz y q
era pordemas aguardar atraerle por bien- pues estaba hostigado
de la Vez passada dexo Recaudo bastante en el cuzco a
su hermano hernando pizarro con orden que en auiendo
ocassion de estar desauidas Manco Inga lo vbiesse a las
manos- y el se fue por ariquipa- y combidado de la fertilidad
del Asiento la poblo de espanoles Senalandoles encomien
das y dealli Seabaxo a la ciudad de los Reyes

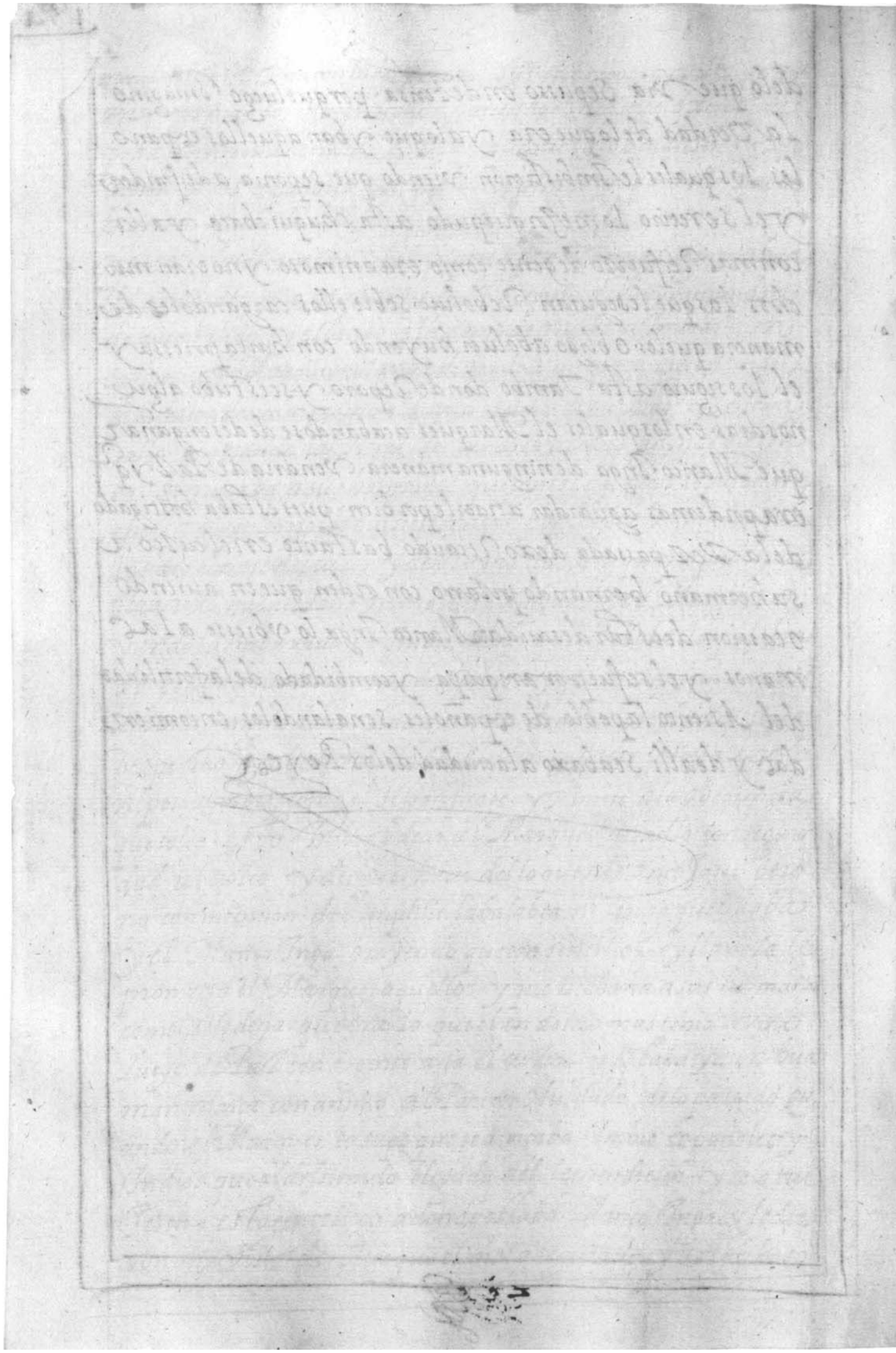

Capº 70- que Don Diego de Almagro boluiendo de chile trato de reducir a Manco Inga y loquele sucedio

como el Marques Don Francisco Pizarro se fue del cuzco aia arriquipa luego lo supo Manco Inga- y aunque se estaba en Tambo todauia andaban el y los suyos conmas libertad y atreuimiento en esta sazon llego de Chile Don Dº. de Almagro y Paulo topa con el. con toda la gente que auia llebado que es panol ninguno faltaba aunque auia perdido muchos Indios en los despoblados que perecieron en la nieue- y como hallo las reuueltas que emos dho pesole en el Alma dello y trato como remediallo sin derramamiento de Sangre- y Paulo topa Imbio embaxada a Manco Inga Su hermano diciendo que el y Don Diego de Almagro eran bueltos de chile donde auian passado infinitos trabajos y desventuras de hambre y malos caminos y quelepesaba mucho estubiese alçado y enemigo de los espanoles y quesi el quenia allanarse seria facil el vengarse de los quele vbiesen agrauiado- porque Don Dº. de Almagro ledecia quesi el gustaba se juntaria con el con todos sus soldados que eran quatrocientos espanoles quele seguian- y que matarian al Marques y a hernando Pizarro- y a los demas hermanos y capitanes de su Vando- y q. juntandose les seria facil deshacer. y despues biuirian quietos sin que nadie ael le Insuriasse- desto se olgo en el Alma oyendolo Manco Inga pareciendole que ansi se vengaria de hernando pizarro que era aquien tenia atrauessado en el Alma por a verle dado trato de cuenda- y echarian a sus enemigos de la Tierra- y Dixo a su gente que ya auian venido.

los españoles y don Diego de Almagro de chile y que serian en su fabor y ansi destruirian al Marques y a los demas y q se apartasen —

Luego para confirmar el amistad y el trato que comunicaban Imbio mensajeros a Don Diego de Almagro y muchos presentes con ellos - diciendole que de muy buena gana acudiria a lo que su hermano Paulo Topa de su parte le auia Imbiado a decir y que juntos seria el Don diego en todo Seruido - y echando a bernando pizarro quedaria el por S. M. y Gouernador de la Tierra como lo era el Marques y que se viessen en algun lugar donde gustasen - Oydo esto por Don diego de Almagro y Paulo Topa Dixeron que se querian ver con Manco Inga y para ello salieron del cuzco y se fueron a Patachuay la que era el lugar señalado para las vistas - y viniendo en el camino Manco Inga sospecho q Don Dj.o de Almagro - y Paulo Topa no le quisiesen coxer descuidado y prendelle porque venian con mucha gente - y Dixo a los suyos estos nos deben de querer tomar por engaño demos en ellos antes que nos hagan alguna traycion como quiso hacernos el Marques sobre seguro y matarnos matemos los a ellos - y ansi mouida la gente fueron a embestir a Don Dj.o de Almagro y a los suyos con Paulo Topa y empeçaron a pelear y hacello tambien que los desbarataron y hicieron huir y los vinieron siguiendo asta el rio donde los españoles hallaron vnas balsas que les dieron la vida en aquella ocassion en las quales pasaron de la otra parte y se pusieron en saluo Manco Inga llego asta el rio y allo alli - a rampa yupanqui y Dixo le por que distes las balsas a mis enemigos Sin duda estabais hecho de concierto con ellos y los fauoreceis de secreto y conesto luego al punto lo mando matar —

Don diego de Almagro sevino al cuzco con Paulo Topa cassi co
nido de la bula De Manco Inga y pusieron los toldos en la plaça
y dentro de dos dias como andaban las diferencias sobre el Gouierno
y a quien pertenecia la ciudad del cuzco a el o al Marques Don
Fran.co pizarro prendio Don Dg.o de almagro a hernando pizarro y gon
calo pizarro y presos los Imbio con buenas guardas a lima diciendo
Vayanse a castilla que ellos an sido causa con sus ynsolencias y a
rrogancia que Manco Inga se rebelasse y quitas con esto pretendio
mitigar el animo del Inga para que viniese de Paz viendo lo q
auia hecho con los Pizarros y como los auia desterrado del cuzco
y embiado a lima

De aqui se fueron encendiendo las passiones tan sangrientas q
tanto costaron al Reino y quetanto Impedimiento fueron para
la promulgacion de el S.to euangelio en el y para que los Indios recibie
sen el S.to Baptismo y quetantas muertes de españoles e yndios cau
saron de Picarros y almagros diuidiendose el Reyno en estas
dos parcialidades aclamando los unos la vna y los otros la otra. so
breuerbo tanta efussion de sangre que no se puede definir sin lagri
mas. al fin hernando pizarro boluio al cuzco y en las salinas que
son media legua del Junto a la Perrochia de S.t Jebastian se dio
vna sangrienta batalla entre hernando Pizarro y Don Dg.o de
almagro que estaba acompañado de los que con el auian ydo achi
le y siendo vencido Don Dg.o de almagro y preso. queriendo qui
tar hernando pizarro este estoruo para que la Gouernacion de el
Reyno quedase en su hermano el Marques absoluta y sin
compañia. le hizo processo qual Dios sabe y le condeno a muerte
y no considerando que el auia sido sumissione no y le auia tratado
con cortesia y clemencia Imbiandole a lima. executo la sentª
quitandole la cabeza publicamente en el cuzco con general las
tima y sentimiento de sus amigos y enemigos. quedole vn hi
jo mestizo llamado Don Dg.o de Almagro como su P.e de quien
despues diremos breuemente como tambien este casso por que

mi yntencion en este libro solo es yr proseguiendo la descendencia
delos Ingas Reyes deeste Reyno - y lo aellos perteneciente sin tratar
de espacio las cossas de los espanoles que por otros ansido yatrata
das A las quales las remito - solo dire que antes y despues dela ba
talla delas salinas dha los Indios que auia en el cuzco y su comarca
que no acudian adonde estaba Manco Inga - y ban a reconocer - a
Paulo Topa como a hijo de huaina capac - a sucassa y los espanoles
Vezinos y encomenderos dellos queriendo euitar Incombinientes
que si se acostumbraban a ello podrian Suceder - y porque Paulo topa
no se en soberueciese Mandaron que ninguno fuese a sucassa sino
eran sus criados - y ansi dealli adelante no yban los Indios a su
cassa ni le reuerenciaban que en fin entendieron los espanoles
q? desta manera se quitaria la ocassion de rrebelarse como su hermano
Manco Inga en este tiempo no descansaba antes andaba hazi.do
Muchos males y robos destruyendo todo lo que podia y como las
nuebas llegasen a los espanoles queriendo de vna vez concluir
con el que traya inquieta la tierra salieron adonde estaba y pe
learon brabamente Matandole muchos Indios y le desbaratarom
y hizieron retirar asta la prouincia de Vitcos que es en vilca
bamba y alla fueron tras el - y Paulo Topa los siguio y vn dia
le tubieron tan apretado que le tomaron las andas en que andaba
y la Tiana - que es el asiento donde se sentaba - y el se escapo en
las montanas donde se escondio con muchos Indios - y otros que
no le pudieron seguir o no tubieron voluntad dello por andar ya
cansados se vinieron al cuzco y dealli cada qual se fue a sus tie
rras y los espanoles como vieron q? Manco Inga se les auia y do
de las manos se boluieron al cuzco - y Manco Inga se fue a su
Guamanga con la gente que le auia quedado y alli hacia todos los
males que podia

S. Viendo que no cesaba Trataron de Imbiar otra vez a apren
delle y entro Gonçalo pizarro y villacastin y el capp orgono

y el capp Onate y su balsa y murieron trele españoles y
mataron seis caualos aunque le mataron muchos deudos de
Manco Inga y gente principal de la que estaua con el- y fue vi
llacastin vn capp con mucho numero de soldados españoles y
tambien llebo consigo gran cantidad de Indios cuyos capitanes
eran. Inquill- y huaipar- y Manco Inga juntando la gente
que pudo dio de repente sobre los Indios y mato los a todos
y prendio a huaipar que lo vbo a las manos- y Inquill y en do
huyendo que se auia escapado se despeño- y por hacer que los de
mas le temiesen- a huaipar le mando matar delante de su her
mana que era muger de Manco Inga y dandose despues batalla
Villacastin desbarato a Manco Inga con los españoles- y pren
dio a la muger de Manco Inga- y bieron la a las manos porq.
se quedo en la retirada enojada y no quiso a seguir a su marido
porque auia muerto delante della a su hermano huaipar como
emos dho y villacastin y Goncalo Pizarro la tuvieron a tambo
adonde el Marques Pizarro que auia tornado a subir desde
lima y estaba alli con una estraña crueldad no digna de v.
sarse con vna muger que de aquellas rebueltas y rebelion de
su marido no tenia culpa la mando a saetear a ella y a otros
cappitanes de Manco Inga- la muerte de su muger tan triste
y desesperada lloro y hizo grandissimo sentimiento por ella
porque la queria mucho y fuese con esto retirando acia el a
siento de Vilcabamba

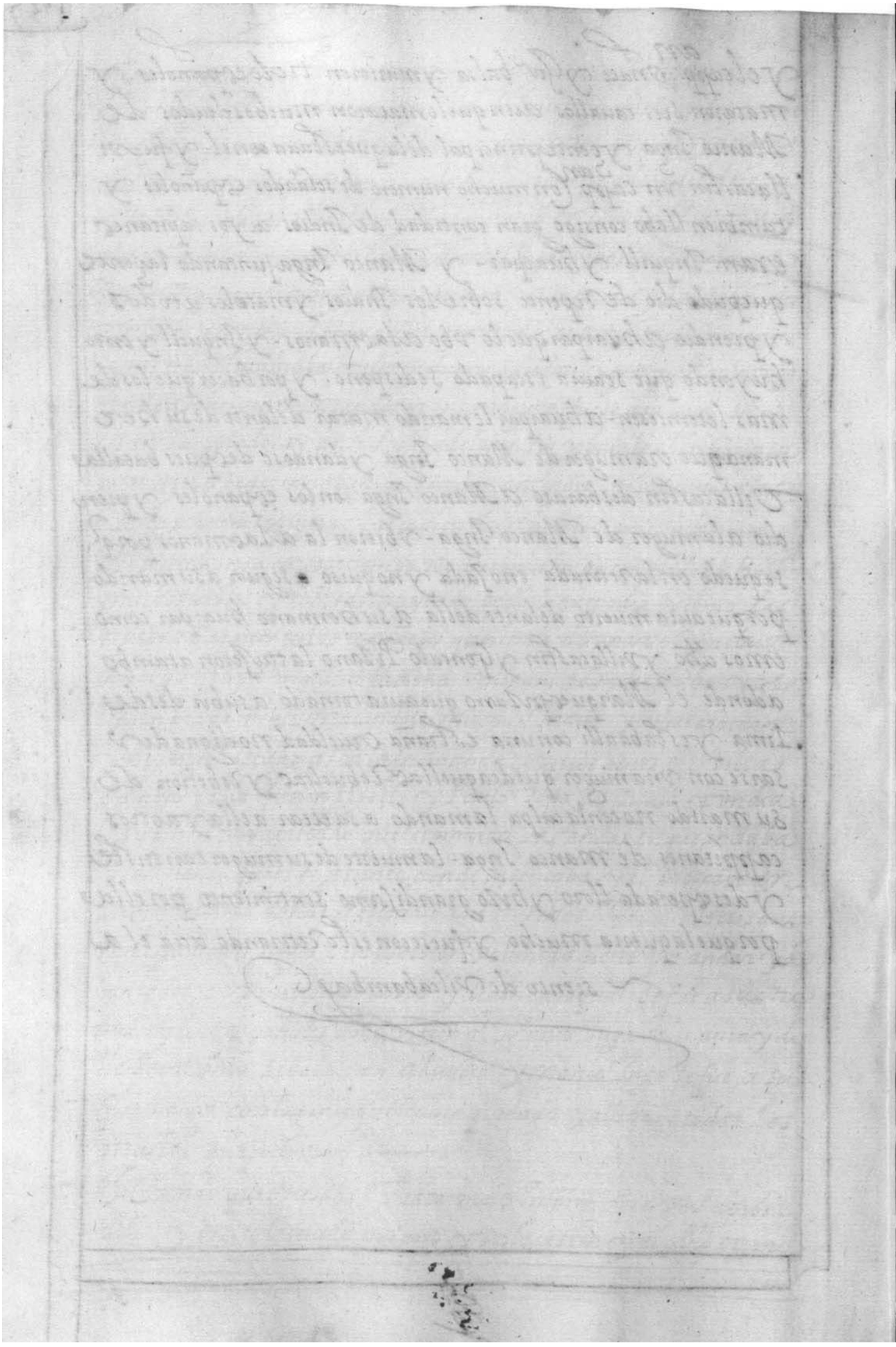

Capº 71. como se alcaron todas las prouincias de arriba y eligieron por señor a Quintiraura y salio contra ellos hernº Pizarro

Viendo ya los collas y todas las demas prouincias q̃ andaban alborotadas Mediante la deligencia que para ello hacia Tico General de Manco Inga aquien Diximos que auia Imbiado para que hiciesse gente y que se rebelase el collao q̃ Manco Inga andaba de caida y que le auian muerto los españoles muchas yotra le auia desamparado acordaron de alçarse desde Vilcanota asta chile todas las prouincias y negar la obediencia a Manco Inga - y tampoco reconocer a los españoles con los quales estaban mal por sus tiranias y opressiones y concertado nombraron por su Puncipal de todos a vn curaca principal y de gran valor natural de los Pacaxes llamado Quintiraura el qual lo acepto con gran voluntad y animo prometiendo hechar los españoles de la tierra y ponellos a todos en libertad mas de la que tenian en tpo de los Ingas - y de la otra parte del desaguadero donde ay agora vnos paredones viejos se fue y estubo haciendo el ayuno que era ceremonia que ellos vsaban en tres o en semejantes actos y solenidades para que le hiciesen s̃ de todos, como lo trataban.

Sabida esta comocion y alçamiento en el cuzco salio hernando pizarro con mucho numero de españoles y fue en su compania Paulo Topa llevando Indios amigos para apaciguallos - y llegando al desaguadero salio a ellos Quintiraura con su exercito y hernando Pizarro les pres.to la batalla - y ellos la dieron con mucho animo y osadia - y en ella murieron muchos españoles y Indios de los de Paulo Topa y estubo hernando pizarro a punto de ser perdido a remate - y la causa de tantos muertos fue el no poder pasar el desaguadero con tiempo - y viendo

esto Paulo Topa dio vna industria con que todos los Indios y
españoles Pasaron en balsas muy comodamente y sin peligro-y
Paulo Topa dio con los suyos sobre los collas y los hizo retirar
del desaguadero y luego llego hernando Pizano con los españoles
y Juntandose con ellos los collas como se vieron perdidos se hizie
ron fuertes en un passo y de alli de nuebo dieron batalla pero al
fin fueron desbaratados por el Valor de los españoles y pelearon
aquel dia Valerosa mente y los collas desechos algunos se fueron
acia la laguna a amparanse en ella y otros se fueron hacia sus
Tierras - y en esta batalla fue preso Quintirauna que no tubo ven
tura de gozar mucho tiempo el mando y señorio que le auian dado
y los españoles quemaron toda la Poblacion que alli auia - y hernan
do pizano en los pressos y entodos los que pudo auer a las manos
que se auian alzado de los principales hizo gran castigo para es car
mentallos q en lo de adelante estubiesen obedientes y no se alcasen
con cluido con esto hernando pizano paso con su campo a la
prouincia de los Charcas donde estaba Tico General de Manco In
ga por auelle descuidado - pero el siendo auissado como yba contra
el hernando pizano - y Paulo Topa en su compania con mucha
gente - hizo luego vn buen exercito de Chuis y charcas y de otras
naciones de las de amba asta chile - y Junto numero de coracoras
y salio a hernando pizano al encuentro - y en Tapacari les pres.to
la batalla la qual dieron los españoles y fueron los Indios Vencidos
y se retiraron con Tico su General - y hernando pizano fue ca
minando con los suyos acia cochabamba y alli asento su R.l
y se puso a descansar porque venia la gente fatigada del camin.o
y de la batalla

Y estando holgandose vna mañana sin pensallo antes q
amaneciese se hallaron cercados de los Indios que sin duda de
bian de estar escondidos cerca pues tubieron lugar de poner en
Torno del R.l infinidad de maderos a manera de tal anqueras
muy espessos y fuertes porque los españoles no se pudiesen

aprouechandelos Cauallos-que era con lo queles hacia mas dano
en las batallas- y sevio hernando pizarro y Paulo Topa en
grandissimo aprieto porque estaban rodeados portodas partes
sin poder entrar ni salir fuera del R.l y si alli se estaban auian
de perecer de hambre y las bestias de Pasto - y Tico con los Indios
que en aquella ocasion auia hecho Junta de infinidad dellos y los
auia traido compromessa de matar todos los espanoles y quedar
de aquella vez libres y saluos de sus Molestias y el auia incitado
y mouido a todas aquellas prouincias para que se alçasen con
promessas y aun con amenazas que les auia hecho de parte de
Manco Inga en cuyo nombre auia venido como dho es —

VISTO se hernando pizarro y los espanoles cercados y que
no tenian remo sino a fuerça de brazos romper aquellos maderos
y Paliçadas como pudiesen y salir a los enemigos que estaban
afuera con las armas aguardando dieron traza que unos rompie
sen y otros peleasen desde dentro - y ansi espanoles y Indios a
migos con Paulo Topa empezaron a deshaçer las Talanqueras
y a salir a pesar de los Indios de Tico que lo defendian con todo
animo y furia y peleaban haciendo quanto era en ellos y estu
bieron de aquella manera todo el dia y la noche sin descansar
los vnos ni los otros con el mayor teson que se auia visto en
batalla de Indios en este reino - pero al fin fue Dios seruido que
los espanoles con el ayuda de los Indios de Paulo Topa que lo
hicieron con mucho esfuerzo Venciesen a Tico - y a los suyos
y los hicieron huir con muertes de grandissima cantidad dellos
como la pelea duro tanto y con tanta porfia —

Tico como conoscio su poca suerte y se vio desbaratado fue
se acia Pocona retirando con los que le quisieron seguir y des
de alli acia los chichas y hernando pizarro - y Paulo Topa
no queriendo se alargase por acabarlo de vna vez a gran prie
sa partieron en su seguimiento - pero por mucho que hicieron
no le pudieron dar alcance - y ansi se boluieron a pocona

a descansar q lo auian bien menester por el trabaxo grande y
prieto que se auian visto en la batalla tan reñida. y estando en
pocona Paulo Topa quiso Intentar si por buenos medios y pala
bras podia atraer a Tico ala obediencia de su Magestad el qual
estaba en omahuaca con su gente y embiole a decir con sus em
baxadores que yauia el poco remedio que tenia. y como Manco
Inga estaba retirado en vitcos sin poder salir fuera ni dalle
socorro que mucho mexor le estaba venirse de Paz y sosegarse
que no andar de aquella manera. y que el si gustaba hablaria
a hernando Pizarro y alcançaria del Perdon - para Tico y los
suyos y desta manera aseguraria su vida y su quietud -
Tico oyendo el mensaxe de Paulo Topa y las buenas razo
nes del Dixo que de muy buena gana vendria adonde estaba
hernando pizarro y le daria la obediencia como le Perdonasse
y diese la palabra de no hacer mal en su Persona - y hernando piza
rro se la dio - y con esto Tico se vino poco a poco acompañado de
todos los caciques y principales de las provincias de los chancas
y chuis y los demas que se auian alçado con el y seguidole en
aquella guerra y con gran acompañamiento llegaron donde es
taba hernando pizarro - y Paulo Topa aguardandoles con
sus armas en orden de guerra - y alli Tico - y los curacas hi
cieron reverencia con mucha humilldad. primero a hernando
pizarro - y luego - a Paulo Topa - los quales los recibieron muy
bien - y concluido esto. hernando pizarro hizo que sus espa
ñoles prendiesen a Tico. y a los demas curacas que con el a
uian venido - y al Tico sin hacelle mal ninguno se lo en
trego a Paulo Topa por prissionero diciendole que lo guarda
se y lo tratasse bien como amigo y confederado. Suyo - y
a los Demas curacas les perdono y con esto

La tierra se fue apaciguando y los Indios juntan
dose en sus pueblos como de antes sin que vbiesse nu
mor ni rebuelta entre ellos-y hernando pizarro auien
do la puesto en orden y concierto se boluio con Paulo Topa
al cuzco trayendo consigo a Tico y a otros caciques de l
collao presos para entretenerlos en el cuzco algun tpo po
que en el ynter se sosegasen mas las prouincias y allana
sen mas de veras no viendo entre si las cabeças que los
Gouernaban que son de donde proceden los alcamientos
y rebelliones entre los Indios

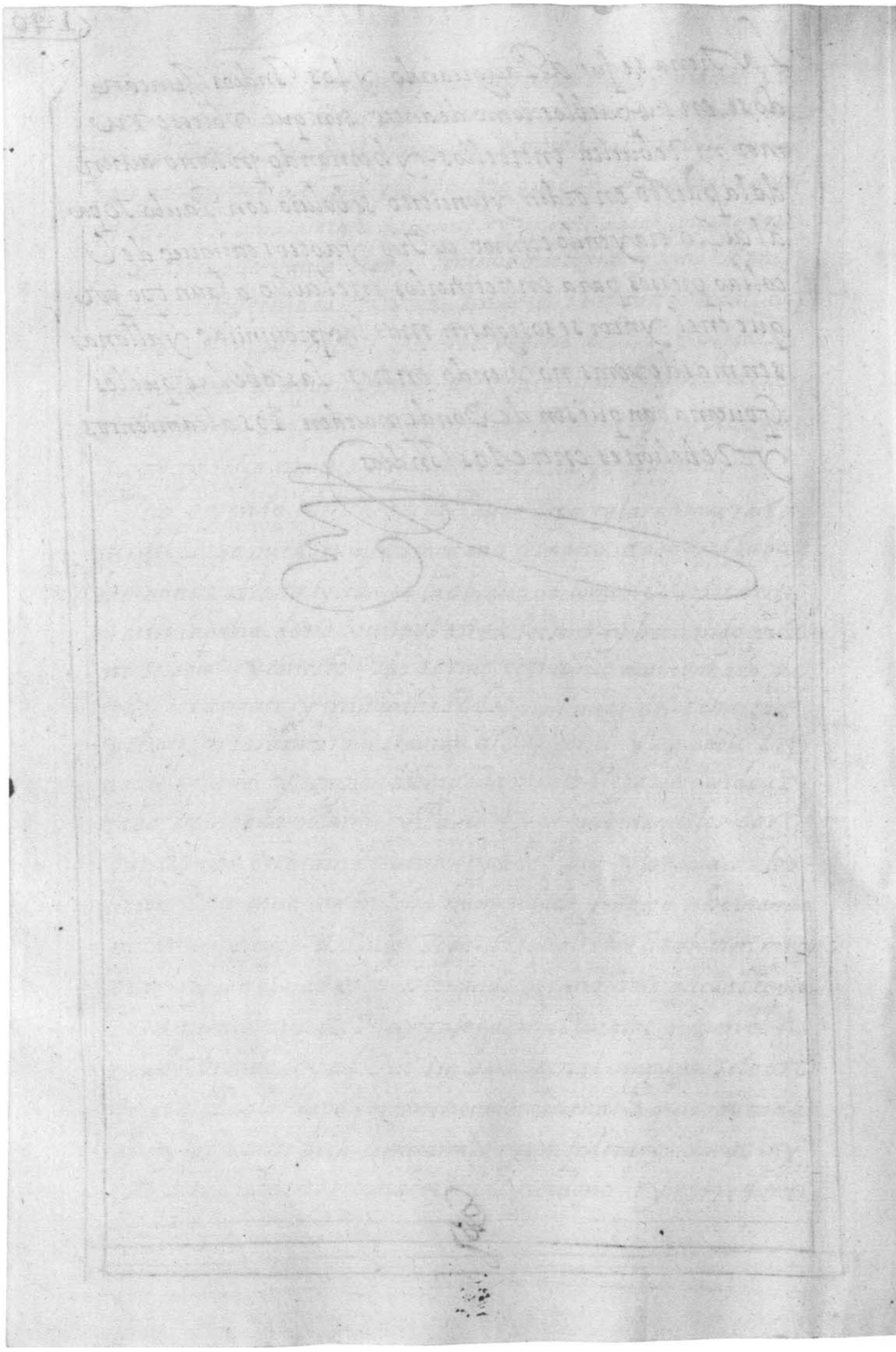

Capº 72 - como Manco Inga mato muchos españoles que lo yban aprender y Diego Mendez y otros entraron donde estaba de Paz

En el tiempo que andaban estas rebueltas en el collao y chancas emos visto Manco Inga como le daban algun repuesto estando occupados los españoles con los del collao. fundo el asiento de Vilcabamba en la prouincia de vitos y dixo a sus Vassallos y a los capitanes que con el estaban ya me parece que sera fuerça viuir aqui pues que los españoles an podido mas que nosotros y nos an quitado mas tierras y echado nos dellas y de lo que poseyeron y ganaron mis aguelos y antepassados poblemos aqui asta que se muden los tiempos y ansi estubo algunos dias quieto sin salir a parte ninguna ni tratar de hacer daño ni asaltar las tierras donde andaban los Spañoles

Estando ansi Tubo Nueba que los españoles entraban por tupa tupa aquerello prender porque les parecio que mucho mejor se haria la jornada contra el entrandole por las espaldas que no por el camino ordinario que tenia fortificado y como supo el Intento con que yban despacho a Paucar huaman - y a yurcallo - con muchos yndios para que les defendiesen la entrada en los passos que viese mas dificultosos en el camino por donde venian - y estos dos capitanes salieron al encuentro a los españoles que eran ciento y sesenta sin los yndios amigos que les seguian que era mucha cantidad - y en yuna mayo que es a las espaldas de xauxa acia los andes les dieron batalla y como los españoles venian cansados y molidos de los asperos caminos y montañas que auian passado y roto atrauesando rios y padeciendo mill necessidades como suele acontecer en seme

Jantes Jornadas queseva fuera de camino Trillado y donde ay bastimentos y los yndios venian descansados yganosos depelear los vencieron sin mucha dificultad- y Mataron los mas dellos. que no sepudieron escapar sino fueron muy pocos yesos salieron de alli yapontaron atierra de xpianos despues degrandes hambres y peligros pasando mill despeñaderos munio en esta batalla delagente de Manco Inga- yuncallo delo qual Quando lo supo Recibio gran pena y dolor porque era Indio baliente y degran conseso y valor para laguerra y le hizo mucha falta demas que le tenia grande amor que siempre en todos sus Trabassos y flictiones le auia seguido

Paucar huaman Recoxio el despoxo quedespues devençida la batalla y muertos tantos españoles hallo- y seboluio muy gozosso con los suyos a Vilcabamba y lo Recibio Manco Inga congrande honra yaplauso- y despues deeste Sucesso no entendian los capitanes de Manco Inga y sugente sino dequando enquando salir a los caminos Reales deamancay- andaguailas limatambo curaguaci- y Jambo yotras partes donde entendian podrian hallar españoles Sueltos amatallos y roban lo que hallaban de suerte que no auia cossa segura dellos ni sepodia caminar sino fuesen muchos encompania- y en esto Manco Inga trato con los suyos que sefuesen a Quito que era tierra fertil y abundante y donde no auia tanta ocassion de hacelles daño los españoles y alli Sepodrian mexor Fortalecer para sus contrarios- y mas que auia en aquellas prouincias Infinito numero degente en mas abundancia que aca arriba porque no les auian apurado los españoles como a ellos- y como lo trato y vinieron en ello los cappitanes lo puso por sobra saliendo de vilcabamba con todo Su exercito y todas las cossas que tenia y auia auido de los españoles- y llegaron a huamanga donde entonces auia pocos españoles y la robaron y destruyeron haciendo

todoquanto Mal alcançaban yestando alli Manco Inga con
sidero que ya auia mucho numero de españoles yque venian cada
dia decastilla conque se augmentaban sus fuerças yqueansi no
leconuenia pasar adelante porque podrian salir delima ydeotras
partes con muchacantidad yaguardalle en algun lugar comodo
para los caualios yalli deshacelle yprendelle - yansi Juzgo
por masacertado boluerse avitcos dedonde auia salido y comu
nicandolo con los suyos lohizo yllegado alla Dixo que se estu
biesen en bilcabamba pues ya no podian con seguridad yrse ao
tras partes quetodo estaba ocupado delos españoles —

A EN estetiempo fueron en el Reino lasgrandes rebolueiones que
atodos son notorias resultadas dela muerte tan lastimosa de Don
diego de Almagro porqueel Capp^an Su^o debenada yotros amigos
suyos determinando vengar su muerte en laciudad de los reyes
teniendo consigo a Don dj^o dealmagro el moço hiso deldifuncto
secon Juraron - y vn dia dexando al Don Diego encerrado en la
cassa donde biuian porqueera muy moço yno lo quisieron poner
en esse riesgo fueron a lascassas donde biuia el Marques Don
Fran^co pizarro queagora son Reales donde reside el Virrey y an
audiencia en laplaza principal - yel acababa decomer conel cap^an
Fran^co de chaues queera de su Tierra - yentrando en la sala el
Marques semetio enunaposento donde alapuerta comuna a la
banda sedefendio gran rato queera hombre demucho animo
y viendo los del hecho quesi sedilataba acudiria lagente de la
ciudad alruido y se Impediria suintencion echaron delante
vn negro alqualdando vn rempuxon hicieron entrase yen
el descargo el Marques sualabarda yellos pudieron entrar
dondele mataron y tambien al Capp^an Fran^co de chaues y sa
caron el cuerpo del Marques arrastrando por laplaza - de aqui
resulto Juntarseles muchagente Toda la que auia seguido
La Parcialidad de Don Dj^o de Almagro tomando por

cabeça a su hijo - y venido Baca de Castro del consejo Real
del emperador nuestro S.r y del habito de santiago haciendo Junta
de los que eran leales al Seruy.o de su Magestad - se vido con Don
dj.o de Almagro el mozo en chupas dos leguas de guamanga con
el campo de el Rey donde sirvio y aun fue la mayor parte de la vi
ctoria el capp.an Franco de caruajal que despues fue Maese de campo
de Goncalo pizarro contra su Magestad - diose la batalla y fue de
baratado Don diego de Almagro y huyo al cuzco donde fue presso
y baca de Castro hizo Justicia del cortandole la cabeça y sucedie
ron otras cossas que no es mi intencion de referir a la larga pues solo a
tiendo a tratar como es Dho de la sucession de los yndios ynga.

4 ① En la batalla de chupas referida salieron huyendo quando fue
desbaratado Don diego de Almagro el mozo Diego mendez mestiço
y barba briceno y escalante y otros soldados que por todos fueron
trez de compañeros y se hallaron en ella contra su Magestad y vien
do que se hacia mucha diligencia en prender los culpados en a
quella rebellion se entraron huyendo por las montañas asta
Vilcabamba donde estaba Manco Inga - el qual los rescibio
muy bien y con muchas muestras de voluntad para su daño
y dixeron le que se entrauan alla a seville muchos españoles
y que con ellos tornaria a recobrar su tierra y vencenia y echa
ria a los españoles que en ella estaban - y esto le Dixeron a
Manco Inga temerosos que los mandaria matar - y por adularle
y tenelle grato y elles hacia muy buen tratamiento en todo sin
y magination de hacelles daño con lo qual ellos se aseguraron y
y perdieron el temor —

4 Passados algunos dias supo Manco Inga por las espias que
tenia por el cuzco y otras partes como vn curaca llamado Sitiel-
mofando del Manco Inga en presencia de muchos xpianos
Dixo a caruarayco cacique de coto marca ea vamos a pren
der a Manco Inga a Vilcabamba - y caruarayco sera ynga

Y S. y todos le obedeceremos y Manco Inga le seuña y trae
na la tiana quees el asiento donde los curacas y principales sea
sientan-desto quando lo supo Manco Inga se sintio mucho y an
dubo tracando como se vengania de aquella des verguença y burla
que sitiel auia hecho del teniendo por gran afrenta que vn yn
dio su vassallo se vbiese atreuido a decir tal empresencia de los
españoles ni de nadie - y Dixo a D°. mendez y a los demas va
mos a prender aquella gente por que nos conoscan bien y no nos
menos precien - Diego mendez y los demas dixeron que si y se le
offrecieron con mucha voluntad. al parecer - y despues Manco
Inga mudo de parecer diciendo no vamos nosotros alla - porque
vosotros estais aun todauia cansados del camino tan fragoso
que pasasteis basta que baya desta mi gente la mas valiente
que ellos los prenderan - y ansi en conformidad desto Imbio to
dos los capitanes que con el estaban y todos los indios que no
quedaron con el sino solos quinientos para suguarda y les en
cargo que con toda la priesa pusible fuesen antes que los sin
tiesen y procurasen traer biuos a Sitiel y Cauarayco para
Vengarse dellos a su placer y con esto se fueron a cumplir
Su mandado con toda diligencia

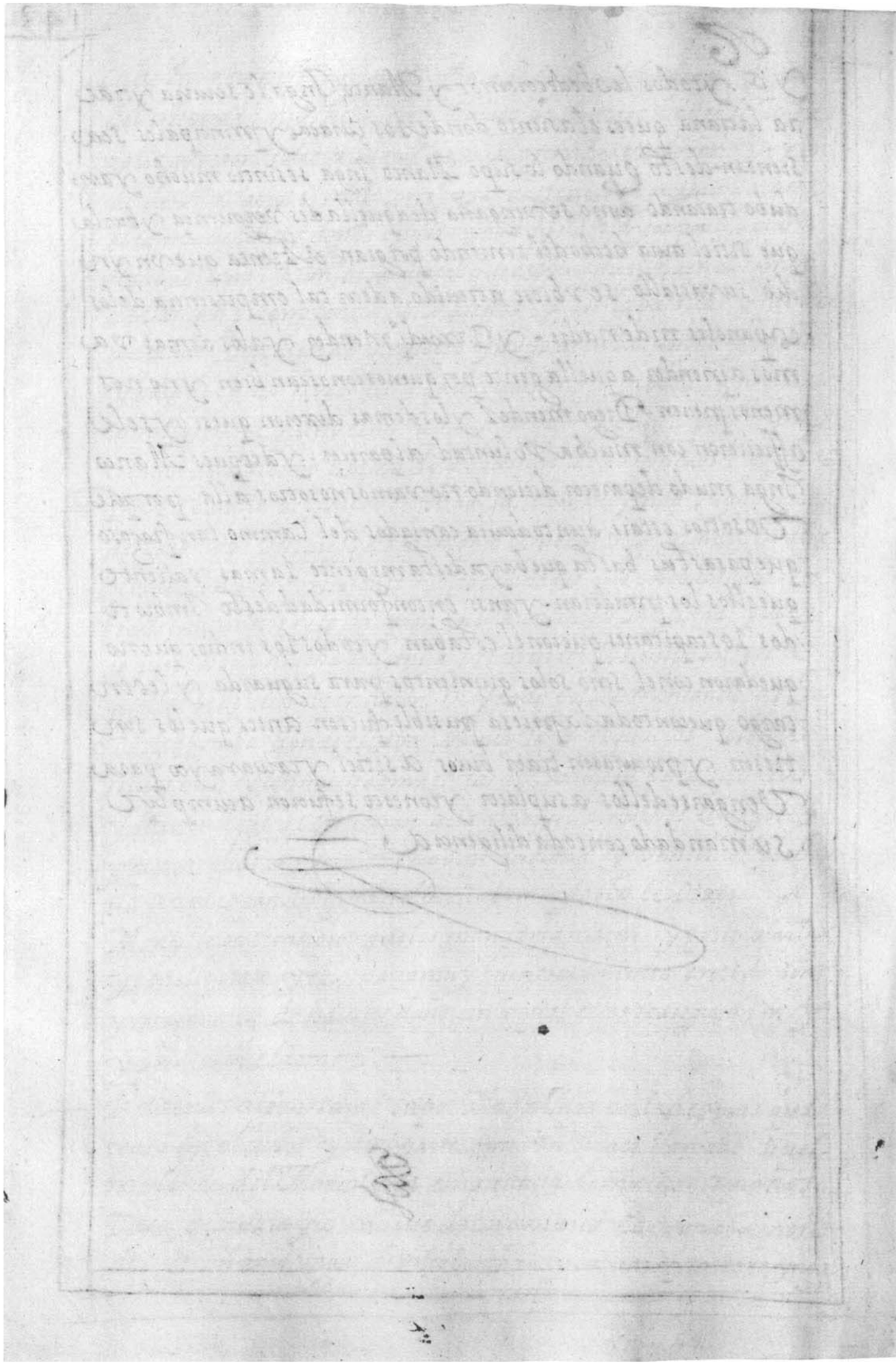

Capº 73- como Diego mendez y los demas españoles mataron atraicion a Manco Inga.

Nadie ay que niegue quan feo y abominable vicio sea el de la ingratitud porque hazer bien al que me hizo mal es obra de cristiano que sigue las pisadas y exemplo de xpo mº redemptor que lo enseño con obras y palabras asta el fin de su vida pagar bien con bien es todos los hombres que tienen vn poco de conocimiento de lo que es ley Natural lo hazen- pero al que me hizo bien alq me libro de riesgo y peligro al que me dio de comer y beuer faltandome al que cubrio mi desnudez pagalle estas buenas obras es de animo maligno de entendimiento barbaro y ciego pues asta las mismas fieras a sus bien hechores y de quien auian recibido beneficios los reconocian y respectaban- de lo qual tenemos mill exemplos en los libros- y ansi dixo bien el philosopho español seneca que en llamando a vn hombre de ingrato le auian dho en este nombre solo todas las maldiciones que se le podian dezir de suerte que en este solo bocablo estan inclusos y recoxidos todos los oprobios y ynsuias pusibles- Digo esto por Diego mendez barba y sus compañeros que auiendo huido donde si fueran coxidos no escaparan con la vida como otros que delinquieron en el delicto que ellos- y auiendo los amparado Manco Inga y en lugar de tratallos como a enemigos de quien tantos danos auia recibido los recoxio y dio de comer y beuer y los tenia en su compania haciendo les el bien posible le Pagaron el ospedaxe y acoximiento con quitalle la vida y fundados en una bana speranza que les harian mrd no considerando quan fea y ynfame cossa cometieron y indigna de y maginalla pechos nobles contra quien actualmente les hacia bien

Manco Inga despues de auer despachado sus capitanes y gente se quedo con los españoles a los quales en todo hacia muy buen tratamiento y cortesia porque en su presencia les hacia poner la messa y alli les daba de comer y beuer abundantemente haciendo les mucho regalo como si estubieran en sus pueblos donde eran naturales- y ya los españoles parece que estaban enfadados de tanto regalo y hartos de estar alli y quisieran boluerse al cuzco y aca fuera no sabian como hacerlo con seguridad que no les prendiese baca de castro y trataron entresi vna grandissima trayçion de que matasen a Manco Inga de la manera que mejor pudiesen y matandolo se saliesen huyendo que sin duda ninguna por este seruiçio tan señalado les perdonaria baca de castro- y les haria mrds pues desta suerte quedaria pacifica la tierra y hauiendolo conferido entresi Diego mendez se resfirio a matallo en auiendo ocassion antes que los yndios que auian ydo a prender a sitiel- y canara yco boluiesen que si venian antes seria mas dificultoso por ser mucha la gente que estaba con Manco Inga- y ansi andubieron con cuidado buscando ocassion para executar su dañada y peruersa intençion

Y vn dia jugaron a los bolos Manco Inga y Dº mendez y en el juego gano cierta plata el diego mendez a Manco Inga y luego se la pago y auiendo jugado vn rato- Dixo que no queria jugar mas que estaba cansado y mando traer de merendar y truxeronselo y Manco Inga Dixo a Diego mendez y a los demas merendemos y ellos le Dixeron que si y se sentaron con mucho contento y comieron lo que les auian traido allí con el Inga.- el qual andaba ya receloso de los españoles porque les via andar con cuidado y traer armas secretas puestas- y ansi le dio mala espina no le quisiesen hazer alguna traicion pues estaba con poca compania y des que acabaron de merendar les Dixo que se fuesen a reposar

Tipped to guard around quire 12

que el queria holgarse con sus yndios Vn Vato - y ellos le dixeron
que luego se yrian y entresi los españoles empeçaron a burlarse
vnos con otros de Palabra y Jugando por hacer reir a Manco In
ga que gustaba quando ellos se holgaban y con esto se fueron en
treteniendo Vn Vato - asta que Manco Inga auiendo beuido se
leuanto a dar de beuer al Capp.an de su guarda porque es vso en
tre ellos hacer esta honra a quien quieren mucho - y dio le de beuer
y estando parado que le auia dado Vn baso en que beuiesse - boluio
a Tomar otro basso que lo llebaua Vna India suya detras del para
beuello Manco Inga - y en esto Diego mendez que estaba alerta
para gozar del tiempo si se le ofreciese como le vido bueltas las espal
das a ellos arremetio con el a gran furia y con una daga le dio Vna
punalada por detras y Manco Inga cayo en el suelo y luego Die
go mendez le dio otras dos - y los yndios que alli estaban todos
sin armas turbados de tan no pensado casso arremetieron a
fauorecer a Manco Inga y defendelle no le hiriesemas y los
otros españoles metieron mano a sus espadas y a remetieron
tambien a libran a Diego mendez y a gran priessa se fueron
comiendo a sus ranchos y ensillaron sus caualos y tomaron
su seruic. que alli consigo tenian - y su hato lo cargaron como la
priessa les dio lugar y tomaron el camino del cuzco sin parar
en parte ninguna y toda aquella noche caminaron sin dormir
sueno y como era montana no acertaron bien el camino y an
dubieron desatinando de vna parte a otra perdidos y ansi se
detubieron

+ LVego como hirieron a manco Inga y se huyeron Diego
Mendez y los demas los yndios principales que alli estaban
con el sentimiento y lastima que se puede entender no osa
ron con la gente que alli tenia Manco Inga seguir a los espa
ñoles temerosos no vbiese sido traicion concertada y vbiese
venido mas gente del cuzco en su ayuda sino con summa

diligencia despacharon alos cappitanes y gente de Manco Inga queauian ydo aprender A sitiel y caruarayco - diciendo les que Diego Mendez y los demas espanoles auian dado de Puñaladas al Inga y seauian ydo huyendo acia el cuzco y quelo dessasentodo y seboluiesen aver si podian coxer a los espanoles antes queseescapasen porque sino seboluian - los españoles seyuan los indios quefueron adezir esto sedieron tambuena mana quelostoparon en el camino queya seboluian y traya preso a Caruarayco - y sitiel seles auia ydo de las manos por ligereza delospies porq entrambos auian coxido Juntos

como oyeron estatriste nueba los capitanes y demas gente deciento en ciento los mas valientes y ligeros seadelantaron agran passo y llegaron adonde estaba Manco Inga mortalmente herido queaunno auia muerto y como vieron ansi a su S. condesseo de vengallo y hacer pedazos a los authores detal traicion dieron la buelta por donde supieron auian ydo los españoles en su seguimiento y caminaron con tan buenasganas queotrodia los alcanzaron que seauian metido en un galpon grande queauia en el camino y estaban reposando pensando que nadie los seguiria - y queestaban seguros y en salvo y los yndios quelos seguian llegaron antes que anocheciesse ador de los espanoles estaban recoxidos y tenian consigo sus caballos dentro y los yndios no quisieron acometellos luego porque con el dia no seescapasen ninguno. Sino escondieronse en el monte sin que pareciese alguno dellos asta quela noche cerro y entonces Juntando Mucha cantidad delena del monte donde se auian ocultado fueron al Galpon y lo cercaron y pusieron la lena en las puertas paraque no pudiesen salir fuera. y con paxa les pegaron fuego y como al ruido seleuantasen los espanoles y algunos quisiesen salir rompiendo por el

fuego los alancearon los Indios y alli los demas con sus caualllos
fueron abrassados sin que ninguno nicossa de las que dentro tenian
escapasse que el galpon todo fue quemado y hecho esto muy conten
tos los Indios de ver vengado la muerte de manco Inga su S.or se
boluieron a vitcos adonde allaron que ya queria espirar porque
no auian bastado los Remedios que ellos les pusieron para sanar
Quando supo que ya quedaban los espanoles muertos sin que nin
guno vbiese podido escapar y su muerte castigada se olgo mucho
y les dixo que no llorasen por el porque la gente de la Tierra no se al
borotasse y se alçasen y nombro por heredero a vn hijo suyo el
mayor aunque pequeno llamado çayre Topa- y que mientras
no fuese de hedad para regir y tomar en si el senorio los Gouernase
a To supa vn capitan o Reson del cuzco que estaba alli con ellos
que era hombre de valor y de gran prudencia y animoso para la guerra
y les dixo que lo obedeciesen y que no desamparasen la tierra de Vil
cabamba y que su maldicion les alcançase si otra cosa en contrario
hiciesen pues aquella tierra la auian hallado y fundado con tanto
Trabasso y sudor de sus personas- y que en conquistalla auian
muerto tantos dellos y la auian defendido de los espanoles con tan
to valor y brio- y auiendo dho estas razones murio y con el sen
timiento posible- embalsamaron su cuerpo a su vsanza- y sin llo
rar ni dar muestras de tristeza por lo que el les auia mandado lo
lleuaron a Vilcabamba donde se estubieron Gouernando los a
To Supa el capitan o Reson

Este Fin tubo Manco Inga yupanqui hijo de huaina capac S.or Vniuersal
deste Reyno auiendo desde que salio del cuzco por las vejaciones y tiranias de
hernando pizarro y los suyos passado Infinitos Trabassos y de ventura
de vna parte a otra Seguido y perseguido de los espanoles de los quales ya
Vencido- y a venciendo se escapo en millones de ocassiones todo por con ser
uar su Libertad y lo que tantas veces el marques pizarro y sus hermanos
y otros capitanes no pudieron hazer con tantos soldados y Indios amigos
acabo y concluyo Dg.o Mendez mestizo- a quien y sus compannos el
Manco Inga auia recogido y amparado y echo bien en su casa por
que se vea asta donde llega vna Trayzion

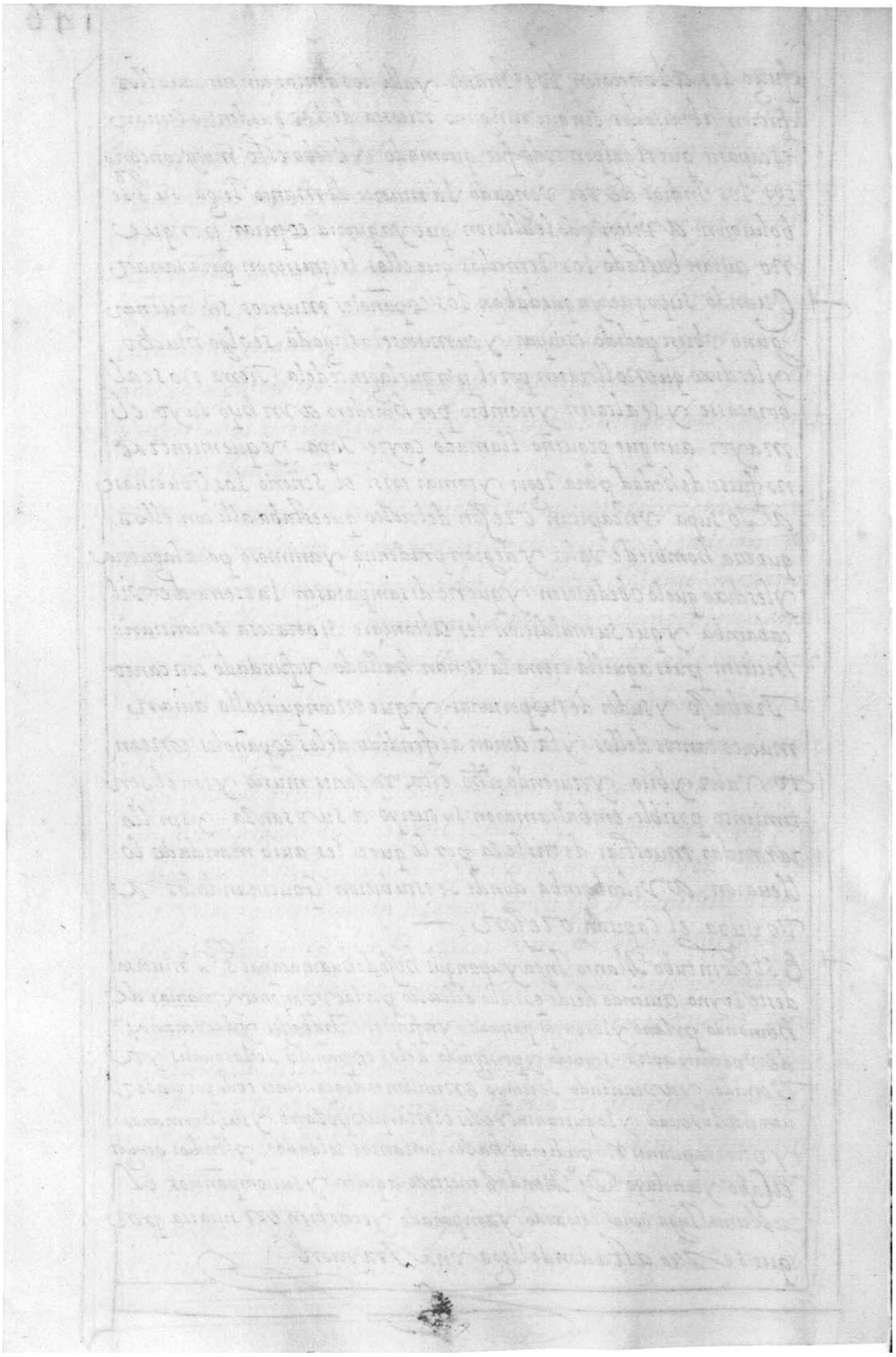

Cap.o 74- de como Cayretopa baxo a la ciudad de los Reyes y dio la obediencia a su Mag.d y de su muerte

M.V.R.to como emos dho Manco Inga yupanqui le sucedio en el cargo de Inga Cayretopa y Inga yupanqui su hijo. aunque y a todo su mando y señorio se contenia en la prouincia de Vilcabamba y en los Indios y Reyones que con el estaban por que cada dia los españoles auian ydo tomando mas fuerza y poder- y se auian ydo apossesionando del Reyno de suerte que estaba el Inga retriado en aquel rincon falto de fuerças y authoridad contentandose con aquella poca tierra que le auian dejado mas por su aspereza que por voluntad y acudian a ellos chunchos y indios de la otra parte del Rio grande dho comunmente Maranon- y de otras prouincias que asta agora se tiene dellas poca noticia entre los españoles- y desta manera sin tomar el Gouierno en si estubo Cayretopa debaxo de la tutela de ato y reson

En este tiempo sucedieron aquellas famossas guerras que se leuantaron entre los españoles originadas de las Nuebas ordenanças que su Mag.d del Emperador mro S.or hizo para este Reyno del Piru y el de Nueba españa a instancia de Don Fr. Bartholome de las casas Religioso del orden de S.to Domingo Obpo de chiapa varon apostolico a cerca de defenson de la libertad destos Indios en cuyo amparo- y protecion se acupo Muchos a.s mostrando en españa los agrauios que de los españoles y encomenderos recibian- la ynsolencia y tirania con que eran mandados y hollados- la cobdicia y ambicion con que eran defraudados de sus haciendas el menos precio con q.e eran tratados como si fueran animales fieros de los bosques- y el gran impedimento que con estas cosas y desafueros ponian los Gouernadores y señores de los Repartimientos- a la promulgacion del S.to euang.o- y a la Doctrina y enseñanza destos miserables- como sino fueran hechos a la Imagen y semejanza de Dios y no fueron comprados

con la Sangre del cordero Inocentissimo - y ansi hizo un libro donde pone millones de Sucessos acontecidos en este Reino nunca Vistos ni oydos entre barbaros todos enderezados a sacar dinero de Oro y Plata - y mas de Oro y Plata - Sin que pudiera hartar la codicia de los españoles - los montes si Oro y Plata se tornaran - y defiende con biuas y theologicas Razones no ser estos indios tan barbaros como los hacian - que algunos vbo que se atrevieron a poner en Platica no ser Verdaderos hombres que desta suerte los infamaban los que querian apoderarse de sus haziendas y quitalles y priualles del Verdadero Dominio dellas y final mente mediante su S. celo - y infatigable diligencia pudo tanto que se hicieron por el Emperador nro S. vnas Ordenanzas nuebas Santissimas y conuenientissimas al bien augmento y conuersion de estos naturales de este Reyno - a la execucion delas quales Imbio a blasco nuñez Vela Cauallero natural de Auila con Titulo de Virrey de este Reino - e Imbio audiencia R.l para authoridad del - y defensa de los pobres que estaban Oprimidos - y enSalçamiento de la justicia que andaba hollada y abatida - y ninguna cossa menos se conoscia en este Reyno

Puso el Virrey Blasco nuñez Vela en execucion las nuebas Ordenancas alborotose el Reino - y como eran para reprimir la insolencia de tantos hombres ricos y poderosos leuantados y ensoberuecidos con la Summa y abundancia de Oro y Plata - no quisieron obedecellas ni sufrir el yugo de la ley fundada en buena razon - leuantose Gonçalo pizarro en el cuzco - donde estaba con animo de yrse a castilla con quinientos mill Pesos que tenia con titulo de Procurador fue a lima y de alli a Quito donde dando batalla al bueno y leal Virrey - le venció - y quito la cabeza poniendola en el rollo por algun tiempo por trofeo de su lealtad.

Vino de españa el Presidente Pº de la Gasca sosego el Piru - venciendo a Gonçalo Pizarro en sacsahuana quatro leguas del cuzco por el Año de mill y quinientos y quarenta y ocho - y degollando le apaciguo la tierra - boluiose a españa pensando que quedaba quieta y Pacifica

R & Suscitaron muchos alborotos nacidos de la ambicion desor-
denada y codicia de muchos malcontentos porque no se les uia harto el
deseo insaciable que tenian en dalles repartimientos ricos- que aun
que todo el reino lo dieran a cada uno no fuera suficiente a henchir
la medida de su apetito desordenado- Vino a este reyno por vi
rrey Don Antonio de mendoza auiendo gouernado en nueba
españa llebose lo Dios al mejor tiempo para mayor castigo de es
te Reino- Alcose en la ciudad de la Plata- en la prouincia de los
chancas Don Sebastian de Castilla y dentro de pocos dias los mis
mos que le mouieron y Incitaron a ello- le mataron- Alzo se Juan
hernandez Giron en el cuzco al principio con buenos sucessos- vl
timamente siendo desbaratado por el campo de Rey en pucara
gouernado por los oydores fue preso en xauxa por el capitan tello
y sema con la gente de Guanuco y Justiciado en lima- y acabadas
las tiranias y sediciones que leuantaban los malcontentos- todas
estas cossas llebo de passo por estar vn libro dellos impreso y a
qui solo ser mi intencion tratar de los Ingas

& Jn este tiempo embio su Magestad por virrey de este reyno
a Don andres hurtado de mendoza marques de cañete el qual vi
endo ya el Piru pacifico y los animos mas quietos trato de atraer
a çayre Topa a la obediencia de su Magestad y allanar aquella
prouincia de Vilcabamba para que en ella se predicasse el euanº
y reduciesen al gremio de la Jglessia catholica a los indios della
y para ello embio por mensajeros a Diego hernandez marido
de Doña beatriz Quespi quipi coya hija de huaina capac- y a
Joan sierra- y Alonso xuarez y otros rogandole que salicsse de
Paz y viniese a dar la obediencia a su Magd- al tiempo que e
llos fueron como se refiere en la coronica del Piru no auia recibi
do la borla çayre Topa- y ansi no dio respuesta a tan recibilla
y aun para tener tiempo de ver si la embaxada era con buena in
tencion y sancado della puso el negocio en consulta de sus capita
nes despues de muchos acuerdos y pareceres y contradiciones que le

hizieron los hechizeros que consigo tenia y dela Tibieza que algu
nos suyos mostraron se determino de salir y venir a la ciudad
de los Reyes - y ansi lo puso por obra con trecientos Indios prin
cipales caciques y orejones y cappitanes - y truxo consigo una
hermana suya llamada cusi huaycay y entro en la ciudad de
los Reyes Donde el Marques de cañete lo recibio haciendole
mucha honra - y auiendo estado algunos dias hizo dejacion y
dela action y derecho que a este Reino podia tener en su mag
del emperador nro s. y el marques de cañete en su nombre le hizo
mrd para su sustento de los indios y repartimiento que auian
sido de Fran co hernandez Giron que rentaban Diez y siete
mill pesos ensayados

Viendo estado algunos dias en lima se boluio cayetopa
al cuzco adonde los Indios de chinchay suyo y colla suyo le reci
bieron por Inga porque ansi lo auia mandado el marques de cañe
y que tuuiese borla y andubiese en andas como auia andado todos
sus antecesores y tambien lo obedecieron los orejones ansi de anan
cuzco como de vrin cuzco como aquien representaba la Persona
de huaina capac Suaguelo. y todos los españoles le querian y res
pectaban llamandole Inga - y alli se bautizo cayetopa y su
hermana cusi huaycay - porque el Marques de cañete lo embio
a decir a Baptista de munoz comg que a la sazon era de la
ciudad del cuzco que los hiciese baptizar y de muy buena gana
consintieron en ello - y en el baptismo se puso cayetopa nom
bre Don diego de mendoza por amor del Virrey y su hermana
se llamo Doña maria mannique y baptizados se trato de ca
sallos aunque eran hermanos por auer sido costumbre inuio la
ble guardada entre los Ingas de casarse con sus hermanas para
que el hijo que le sucediesse en el Reyno fuese hijo de Inga y de
coya y por parte de Padre y de madre de sangre R - y ansi di
zen que el Obpo de aquella ciudad Don fr solano dispense con
ellos para el Matrimonio - otros que el Arcobpo de la ciudad de

los Reyes Don Hieronimo deloaysa Varon docto y eminente degran prudencia y gouierno dispenso por authoridad y comission apostolica de julio tercero Pontifice maximo aunq en semejantes dispensaciones ay grandissima dificultad ~~para~~ ~~su validacion para ser varon Doctor theologo aunque no~~ ~~deuia ser parte para ser dispensado de tal manera para~~ ~~el natural. Pero atento que me quito la persona de su~~ ~~Vicario y Prouisor~~ del matrimonio procearon a Doña beatriz clara coya hissa legitima dellos que andando el tiempo vino a ser muger de Mingarcia de loyola cauallero del habito de calatraba y capp.an de la guarda del Vire y Don Francisco de Toledo

Viendose baptizado y contraido matrimonio cayre topa y su hermana fue desgraciado que la Fortuna no le dexo gozar la quietud y Paz que tenia en el cuzco entre los suyos mucho tiempo porque solo biuio vn año que dizen que Chilche canar cacique de yucay lo mato componçoña por el qual delicto estubo vn año preso en el cuzco y al fin se escapo no auiendosele aueriguado nada al tiempo de su muerte. cayre Topa hizo testamento y en el declaro por sucesor en el señorio. a Topa amaro su hermano que estaba en vilcabamba hisso legitimo de manco Inga su P.e yauiendo se sauido en vilcabamba la muerte del Inga cayre Topa como dexaba a su hermano Topa amaro por sucesor como a legitimo ausi Tito yupanqui hermano suyo bastardo hisso de manco Inga como fuese mayor de hedad que amaru topa era mozo. le quito las andas y el mando y se intro duxo en el señorio y con yntencion de que su hisso le sucediese ya Tupa amaro le hizo sacerdote y le mando estubiese en guarda del cuerpo de su P.e en Vilcabamba donde estaba encerrado Manco Inga y ansi lo estubo asta quando diremos ~~de~~ de vn admirable suseso que a este principe sus~~re~~ le sucedio ~~sedicion~~ Rebelion. en el cap. 93 →

Cierto e
n.o no
disposs
o se hizo
co auto
dad ico
mision
el Sum
Pontifi

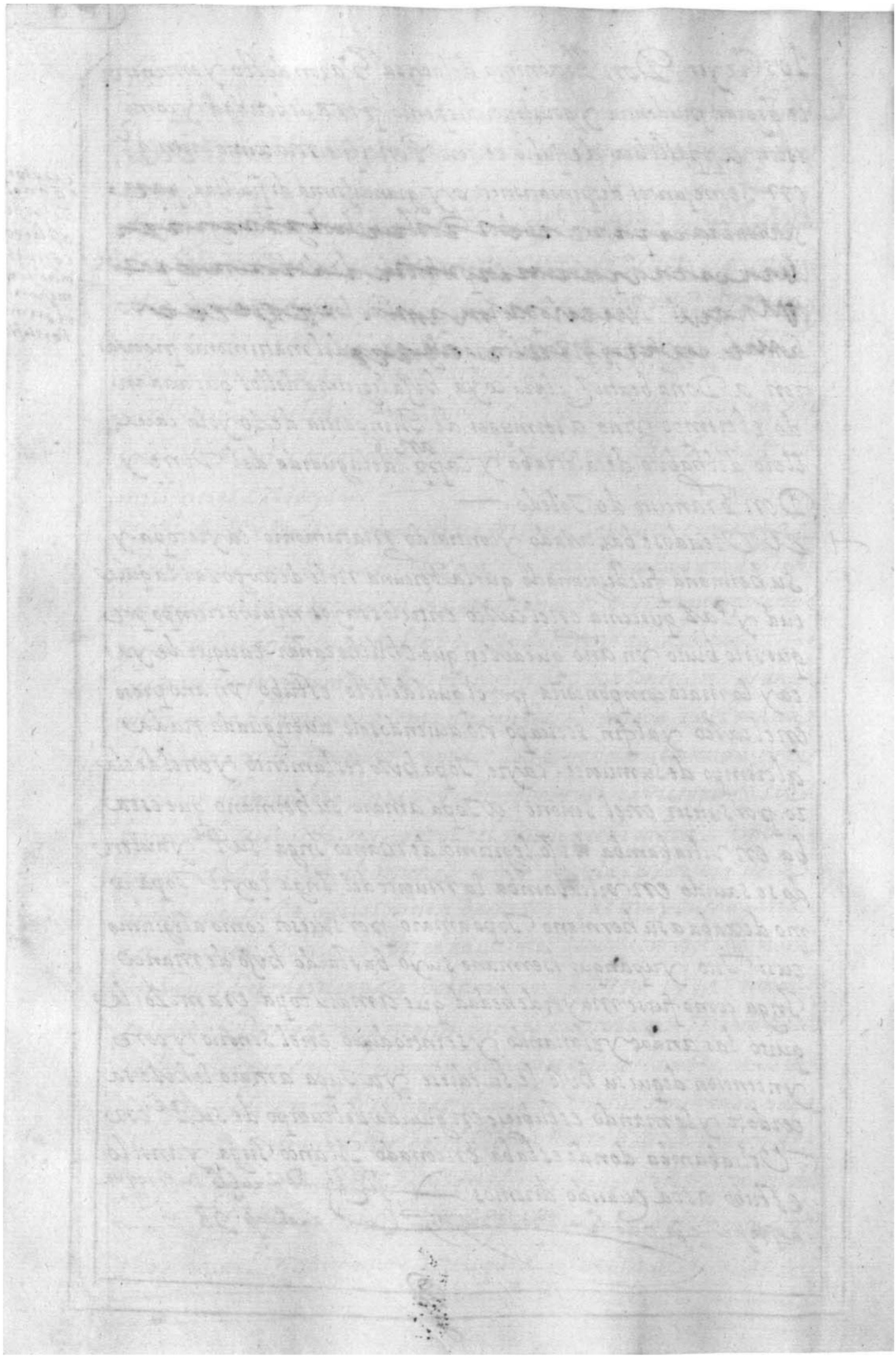

Folio 169v

Cap° 75- como Gouernando ausi Ti tb yupanqui entraron en Vilcabam ba dos Religiosos del orden de S. augus tin y loq. Pes sucedio y de la muerte del Inga

AUSI Tito yupanqui Seintroduxo en el senorio de los yn gas en Vilcabamba no saliendo de alli y seestabacon los o Jones y Indios deaquella prouincia yansi Sepasaron algunos anos enque Gouernaron el conde de Nieua y el Presidente castro asta quevino a ser virrey deeste Reino eldiscreto y prudente cauallero Don Ftan° de Toledo- eneste tiempo entraron en laprouincia de Vilcabamba dos Religiosos Sacerdotes del orden de S. S. augustin apredicar a los Indios yinstruillos en la fee catholica llamados el vno Fr. Marcos yelotro fr. Diego ortiz natural de sevilla- los qua les con elferuoroso desseo- de saluar almas yponellas en el camino del cielo embiados por superlado Secomenzaron a exercitar en tan santa obra predicando y doctrinando a ausi Tito yupanqui y a los indios que estaban con el- los quales les oyan de buenagana porque los in dios en General mucho Se olgaran tener consigo Sacerdotes y Religio sos que los instruyesen en la fee dexpo nro Redempto como no estubiesen con ellos espanoles- y estos dos Religiosos los cathequi zaban y baptizaban y muchos dellos Recibieron el agua del S.° baptismo aprendiendo las cosas Necesarias para el- y uno dellos Fr. Marcos baptizo a ausi Tito yupanqui Inga y lepuso por nombre Don Phelipe y passado algun tiempo- el fr. Marcos de termino salirse fuera dela prouincia y para ello Imbio a pedir a la ciudad del cuzco li.° S. a supriolado y auiendosela imbiado salio de Donde estaba el Inga sin dalle parte de su camino. por temor que tubo que lo mandaria matar por aver visto al gunas senales de mala voluntad en el

SAuido por ausi Tito yupanqui que el P.e Fr. Marcos.

seyba Imbiotias el yndios queselo boluiesen adonde el estaba
y llegado le riño mucho congran sobervia diciendole quéporque se y
ba sin salir delatienda - el por des velalle le respondio que no
seyba fuera sino solo paseandose y esto le dixo porque entendio
lo Mandaria matar luego - y asi Tito yupanqui le Dixo q.
no saliesse dealli asta que otro religioso quedase en su lugar yo
tro dia vino alli Su compañero fr. Dº. martin y se estubieron
alli en puquiura obra de vn mes con el Inga el qual estaba
ya mudado dela buena voluntad con que auia recibido el s.
baptismo y llebo consigo a los dos religiosos al Pu. de vilcabamba
y yendo por el camino Mando hechar un rio por donde a
uian de pasar que les daba el agua asta la cintura lo qual hizo
con dañada y perversa intencion para que el camino les pareci
semal y la tierra aspera y fragosa y no Tubiesen desseo de que
dase alli con el ni estar en aquella provincia

No contento con esto Mando asi Tito yupanqui que quan
do llegasen al Pu. de vilcabamba saliesen las yndias yungas q.
en el auia dedos endos Vestidas como frailes a hablar a los dos
religiosos - lo qual fue por hacer burla y escarnio dellos teniendolos
en poco y llegados al Pu. no quiso se aposentasen dentro del - por
que no vieran las guacas y Mochaderos que alli tenia y los ritos
y ceremonias que acia porque no se lo reprehendiesen y auiendo
estado ocho dias con el Inga se boluieron los religiosos al Pu.
de Puquiura de Sandole en vilcabamba y auiendo estado vn
mes alli Vinieron a los dos religiosos vnos Indios dicien
doles q. Junto a vitcos en un puesto llamado chuqui Palta
donde auia vna cassa dedicada al sol - estaba vna piedra grande
y basta encima de vn manantial de agua y que della les re
dundaba muchos males que los asombraba y ponia espanto
y morian muchos yndios dello que decian que el diablo estaba
en aquella piedra y porque quando pasaban los yndios por
alli no le adoraban como de antes solian ni le ofrendaban oro

y Plan como antiguamente lo hacian y rogaron muy encarecida-
mente a los dos religiosos que fuesen alla y conjurasen aquella pie-
dra para que de alli adelante no les hiciese mal ni los asombrase
y que los librase de aquel peligro que alli tenian —

Los religiosos oydo esto fueron alla llevando consigo muchos
yndios y muchachos de la Doctrina cargados de cantidad de leña
y quemaron la Piedra y desde que esto hicieron nunca mas se
vido cossa alli que causase temor a los Indios ni jamas ellos sin-
tieron daño alguno- lo qual fue para mayor confirmacion de la fee
que predicaban entre los que estaban con ella contentos y conoscian
que el demonio huya y tenia miedo de los Religiosos y de las
palabras santas que decian y se apartaba de la cuÿ y donde e-
chaban agua bendita no parecia mas —

Dentro de ochodias que esto sucedio salio para el cuzco el Pe
Fr. Marcos desde Puquiura y quedo solo alli el Pe Fr. Diego ad-
ministrando los sanctos Sacramentos y predicando el euang° a
aquellos Indios porque sabia muy bien la lengua General de los
yndios y assi le oyan de buena gana - y estando solo entro en
la Prouincia vn español llamado Romero diciendo que era mi-
nero y que venia en busca de minas - las quales ay en aquella
prouincia muy ricas como despues Gouernando Don Franco de
Toledo y portugal conde del Villar este Reyno el ano de mill
y quinientos yochenta y siete parecio - y este español pidio li-
cencia acusi
tito para buscar minas de oro y Plata - y el se fue luego y ando
bo de vnas partes a otras buscando minas asta que las hallo y muy
contento boluio al Inga y le truxo a mostrar los metales para que
vistos fuesen a sacar mucho oro y plata - y como el Inga lo vido
pesole en el Almadello porque si se publicaba q en aquella prou-
auia minas y se sacaba oro y Plata - y llegaba a noticia de los
españoles que auia en el cuzco entrarian muchos alla - y embia
rian soldados y conquistarian la prouincia y se apoderarian de
toda la Tierra y Vendria a perder la libertad y senorio en q

biuian allidentro los indios que estaban retirados y mandoma
tar luego al español y cortalle la cabeza y quela echasen en el rio
y entonces estaba el Inga en Puquiura - y como oyo el P.e Fr.
D.o el alboroco que auia en casssa del Inga Quando mataron al
español y llego a su noticia fue a gran priesa alla a ver lo que era
si lo podia remediar rogando al Inga no lo matase - y como assi lo
to lo entendio embio a decir al P.e Fr. D.o que no fuese a su cassa
ni entrase en ella que le dessase matar aquel hombre. y si porfia
ba que le mandaria matar a el como al español. viendo el P.e
que ya estaba muerto y que no lo podia remediar se bolvio a su
cassa muy triste con lagrimas y pesar notable en que no pudie
se auer confessado aquel hombre - y queriendo cumplir con una
delas obras de misericordia Imbio vn muchacho dela Doctrina
a decir al Inga que ya que era muerto el español le rogaba mucho
le diese el cuerpo para enterralle como a xpiano que era y el In
ga le Imbio a decir que no se loqueria dar aunque mas le simportu
nase y mandolo echar en el rio que alli auia

No contento con esto el P.e quiso hacer diligencia para si podria
hallar el cuerpo en el rio y de noche salia a escondidas con algu
nos muchachos y lo buscaba para enterralle pero nunca lo pudo
hallar y llegando estoque hacia el P.e a noticia del Inga embio
a decir al P.e que no procurase buscar el cuerpo del español ni sa
liese de su cassa para este efecto porque lo haria Matar y con esto el P.e
cesso dela 5.ta Obra que proseguia

No quiso Dios dessar sin castigo a cusi Tito yupanqui dela
Muerte deste español y dela amenaças que auia hecho al buen
religioso y delos menos precios y escarnios que auia mandado ha
cer a las yndias vestidas en habito de Frailes porque dentro
de cinco dias que sucedio esto el Inga fue a un mochadero. que
tenia donde mato D.o Mendel mestizo a su P.e Manco Inga
y alli con otros yndios estubo llorando y harto dellorar

Se bolvio a sucassa y Cansado y sudado aquella noche
comio mucho y bevio grandissima cantidad de vino y chicha
de lo qual aquella misma noche le dio el mal de la muerte
que fue vn grandissimo dolor de costado y con el echar a bun
dancia de sangre por la boca y narices. y auiendosele in cha
do la boca y la lengua esta enfermedad se le fue augmen
tando de tal suerte y faleciandosele el mal que dentro de
veinte y quatro horas murio quedando los Indios
muy tristes y desconsolados

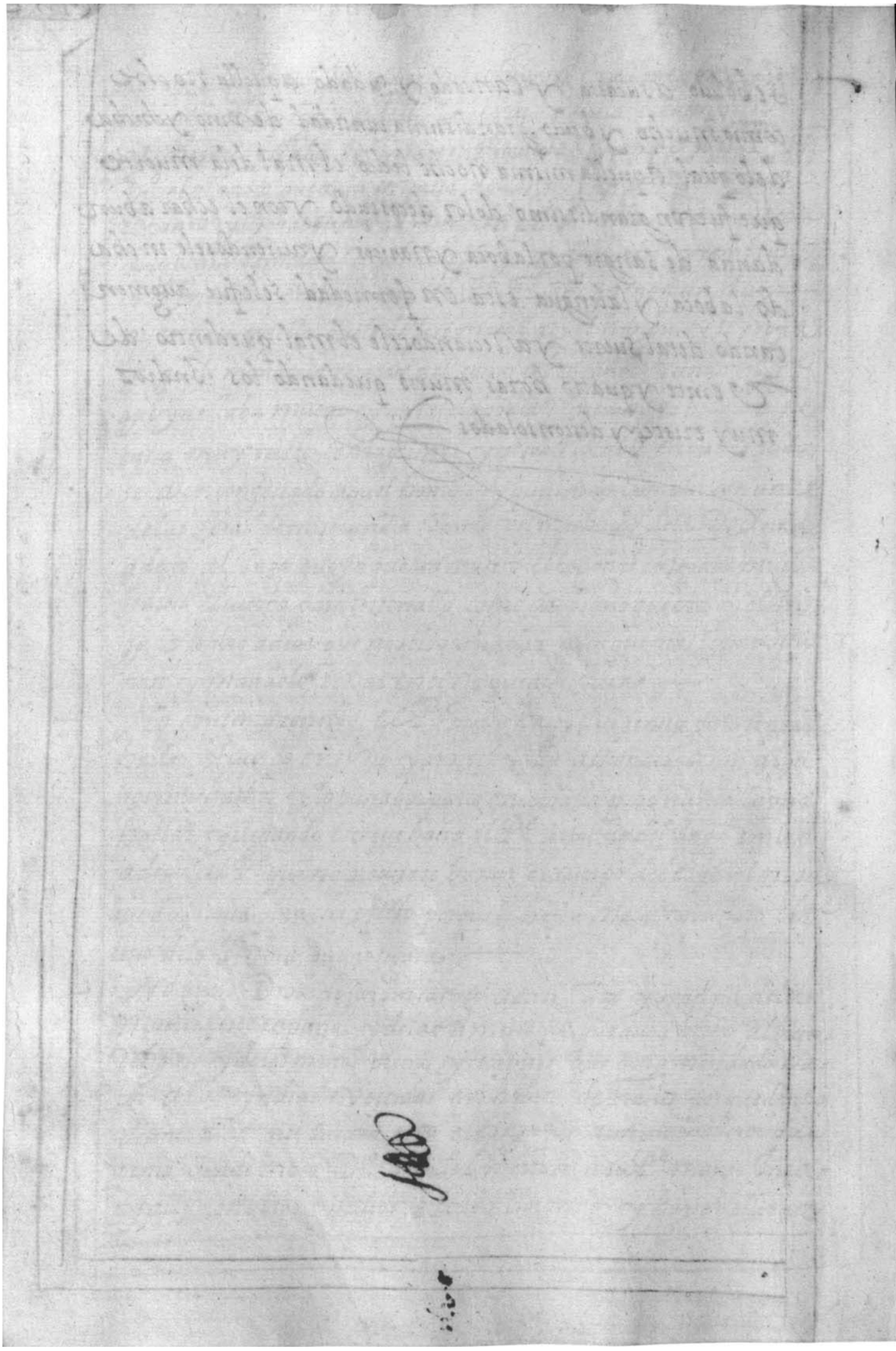

Folio 172v

Quire 13 sewn between folios 172 and 173

Cap° 76- como los capitanes decusi Tito yupanqui inga prendieron al P^e fr. D^o y le mataron muy cruelm

Cadauno tiene el fin conforme sus obras como emos visto en el decusi Tito yupanqui Inga hisso de manco Inga que ansi trato a los religiosos que por hacelle bien y encaminar su Alma al Padre y remate de la biena venturanza- entraron en la prouincia donde el estaba- en muriendo cusi Tito yupanqui vna india Mamacona suya llamada angelina- Polanquilaco Manceba que estaba con el quando acabo mouida de algun espiritu maligno que entro en su coraçon queriendo acabar al bendicto Fraile por cuyos medios y predicacion el y baperdiendo Tierra en la conquista de aquella prouincia que tan de su mano y voluntad tenia- Salio diciendo abozes a los capitanes e Indios que alli estaban con el Inga que prendiesen al Fraile que el auia muerto al Inga y dadole ponçona con Min Pando mestiço que era su secret^o para ello mouidos esta ynfernal India los capitanes que alli estaban especial- Guando dopa Macona- sotic- palloc- como gente in humana y sin razon ni discurso no advirtiendo que el bendicto P^e no auia entrado encassa del Inga ni estado con el quando le dio la enfermedad para podelle dar ponçona- con otros muchos fueron luego a la casa del P^e dando vozes y le echaron mano y en un instante le pusieron vna soga a la ganganta y con otra le ataron las manos y los molledos de los brazos acia atras y con tanta fuerça y violencia le apretaron que le hicieron salir los gueesos del Pecho acia fuera y des encaxarse de su lugar- Y sacandole a vn patio le empeçaron a decir millones de palabras afrentosas que les diesse Su Inga que el lo auia muerto- y moxicones y

garrotaʒos y para dalle mayor dolor le tubieron toda la no
che al frio rodeado de muchos Indios desnudo en carnes solo
puesto ʋnos caragueles de paño blanco y de rato en rato le
echaban agua en los cordeles para que le las limaran mas y
le causaran mas dolor

Y en Vida la mañana se juntaron los capitanes y demas
Indios y el P.e estando asi atado les pregunto que porque vsa
ban con el de tanta crueldad pues era su P.e y que los auia do
ctrinado y enseñado con tanto amor y desseo de su bien
que si el Inga estaba muerto selo dixesen que rogaria a Dios
por el y por su Alma y que si era bivo y estaba enfermo le diria
misas de salud para que mexorase - a estas palabras le respon
dieron - que cusi Tito yupanqui su Inga y S.r era muerto que
luego Dixese missa y le resucitase - pues decia y les predicaba que
su Dios podia resucitar a los muertos - a esto respondio el ben
dito P.e que el resucitar los muertos era solo obra de Dios y q
el era un sacerdote pecador pero que el diria missa y le en
comendaria a Dios para que su Mag.d hiciese con el lo que por
bien tubiesse y le echasse adonde fuese seruido - y con esto le
Dixeron q.e luego dixesse missa

Y como el P.e de los tormentos q aquella noche auia passado
y del dolor que los cordeles les causaban atado tan fuertemente
no se podia rodear particularmente de los guesos del Pecho q
tenia des encaxados - uno de los Capitanes que alli estaban
atormentandole le hecho en el suelo y poniendose de pies so
bre el Pecho del P.e y asiendole de las manos con mucha fuer
ʒa le dio muchas coces en los pechos para encaxalle los huesos
y aun añadir con esto mas dolor y con este maltratamiento
y crueldad lo llebaron a la Yglesia que en el Pu.o de puquiu
ra auian hecho los padres y alli se fue al Altar y se reuistio
para decir missa - la qual empeʒo a decir con mucha deuocion
muy despacio - y en ella se estubo gran rato y eran tantas

las lagrimas que destilaba de sus ojos que bañaba con ellas
el misal y corporales dando grandes sospiros y gemidos mien
tras duro la missa porque bien conoscio los pechos dañados y ma
la intencion que tenian los Indios de matalle en acabando
que cada vez que boluia a decir Dominus vobiscum le ame
nacaban con las lanças que en las manos tenian haciendo
a Demanes de querelle matar

Y como vbo acabado de decir missa con grandes alaridos
y bozes le tornaron a asir y atalle como de antes diziendole
que porque no le sucitaba al Inga como ellos le pedian- y el
les respondio que el hacedor de todas las cossas que era Dios
lo podia hacer- pero que no le sucitaba porque no era la volun
tad de Dios que no debia de conuenir que el Inga boluiese a
este mundo- entonces le sacaron de la Iglesia y le ataron por
la cintura y en una cruz que estaba en el cimenterio le a
marraron y alli le acotaron por grandissimo rato cruelissi
ma mente y le apercibieron que auia de caminar con ellos
la Tierra adentro a vilcabamba- y estando el buen fraile
cansado y atormentado- pidio que por amor de Dios le diesen
algo que comer que tenia hambre- y grandissima sed- y ellos
fueron a su casa- y truxeron dos costras de viscocho que tenia
en vna petaca de las quales comenzo a comer y como no lo pro
diapasar que con el trabaxo y afliction se le auia augmenta
do la sed- pidio le diesen una poca de agua- y los Indios le tru
xeron en lugar de agua orines y salitre revuelto con unos bre
bajes amargos y asquerosos en un basso- y como el bendicto
P.e lo gustasse y viese ser tan amargo y hediondo desbio
lo de la boca- no lo queriendo beuer- y entonces muchos de
aquellos ministros de Sathanas se leuantaron de donde es
taban sentados y amenazandole le pusieron las lanças
a los pechos diziendo que lo beuiese luego y sino le matarian

yansi alçando las manos al cielo con mucha humilldad
lo bezio diciendo Seaporamor de Dios que mas merezco yo q
esto-lo qual Dixo en la lengua general de los indios de suerte
que todos ellos lo entendieron-yentonces lo desataron de la
cruz para caminar acia Marcana y-y como al tiempo q
le desataron se sentase Junto a ella descansado y no supudo
leuantar tan presto como se lo mandaron los yndios y en
tonces vn Indio llamado Su Quispi por señalarse y dar
contento a los demas con su atreuimiento o por mejor decir
de verguenza alço la mano y le dio al buen sacerdote vn
gran bofeton y quiso la Omnipotente Mad. de Dios casti
gar la de verguenza y poco respeto tenido a su ministrio q
la mano y el braço se le seco poco a poco y desta manera para
muestra y ostentacion de la diuina Justicia este yndio biuio
muchos años mas que los demas que alli se hallaron-con el
braço y mano seca publicando con ello las marauillas de
Dios y lo mucho que siente los agrauios que se hazen a sus
Sacerdotes como despues diremos - y para lle ballo le hora
daron los camillos y le metieron por ellos vna soga de yer
ba cortadera que es aspenissima y a manera de fieno le ti
raban brotando de las heridas mucha sangre-y ansi salie
ron con el lleuandole descalzo y desnudo solo con una saya
blanca por el camino le daban de empellones palos y bofeto
nes diciendole mill palabras vnJuriosas-y desta manera
a la primera Jornada yendo caminando llobio un aguacero
tan grande que corrian por el camino arroyos de agua y como
con el lodo y agua y la priessa que le daban de coçes bofetadas
y empuJones cayese por momentos en el suelo a gran prie
sa le hacian leuantar y a todo esto con una paciencia estra
na y vna humilldad profunda - solo decia ay Dios q
no ay duda sino que el Summo S. en esta ocassion socorria

asu sacerdote con ayudas y auxilios sobre naturales para que
Imitando a xpo nro redemptor lo llebase con alegria y pacien
cia - alçaba los ojos al cielo y con mucha humildad pedia per
don de sus pecados - de lo qual los Indios hacian escarnio y bur
la y le boluian de nuebo adar - y llegando a la dormida aquel
dia le pusieron en una cueba debaxo de vna piedra donde caya
mucha agua sobre el - y preguntando con palabras mansas a los
Indios que porque le trataban tan mal y con tanta crueldad
pues el los queria y amaba como a sus hijos - y los auia doctri
nado y enseñado - y por solos hacelles bien se auia que dado en
la provincia pudiendo y ir se al cuzco - le respondian los Indios
que era vn mentiroso engañador pues no auia resucitado al
Inga y desta manera dandole por los caminos mill martirios
y tormentos lo llebaron a stallegar - a Marcana y - y alli le
arrastraron por el suelo atado de pies y manos y lo ataron
a vn palo auiendo le quitado los habitos que llebaba puesto
tos - y auiendo le acotado con una inhumanidad - temible
- le metian por las yemas de los dedos vnas espinas de palmas
de los andes y le dieron un cabumerio de cosas hediondas a
las narices que le quitaba el resuello y le ponia sin habla - y al
fin le dieron con una acha de cobre en el cogote con q. lo acabaron
y su s.ta anima fue agozar en la presencia de Dios el premio
deuido a su s.to celo y a la paciencia y humilldad con que su
frio la muerte de manos de aquellos a quien el auia venido
a procurar la vida espiritual y quien deuia con todas las
veras posibles procurar su vida corporal para tener en el en a
quella tierra tan sola de sacerdotes refugio en las necessidades
de sus almas - Pero como no estimaban el bien que tenian no
ay que espantar que ansi le quitasen la vida para mejo
rarsela en el cielo

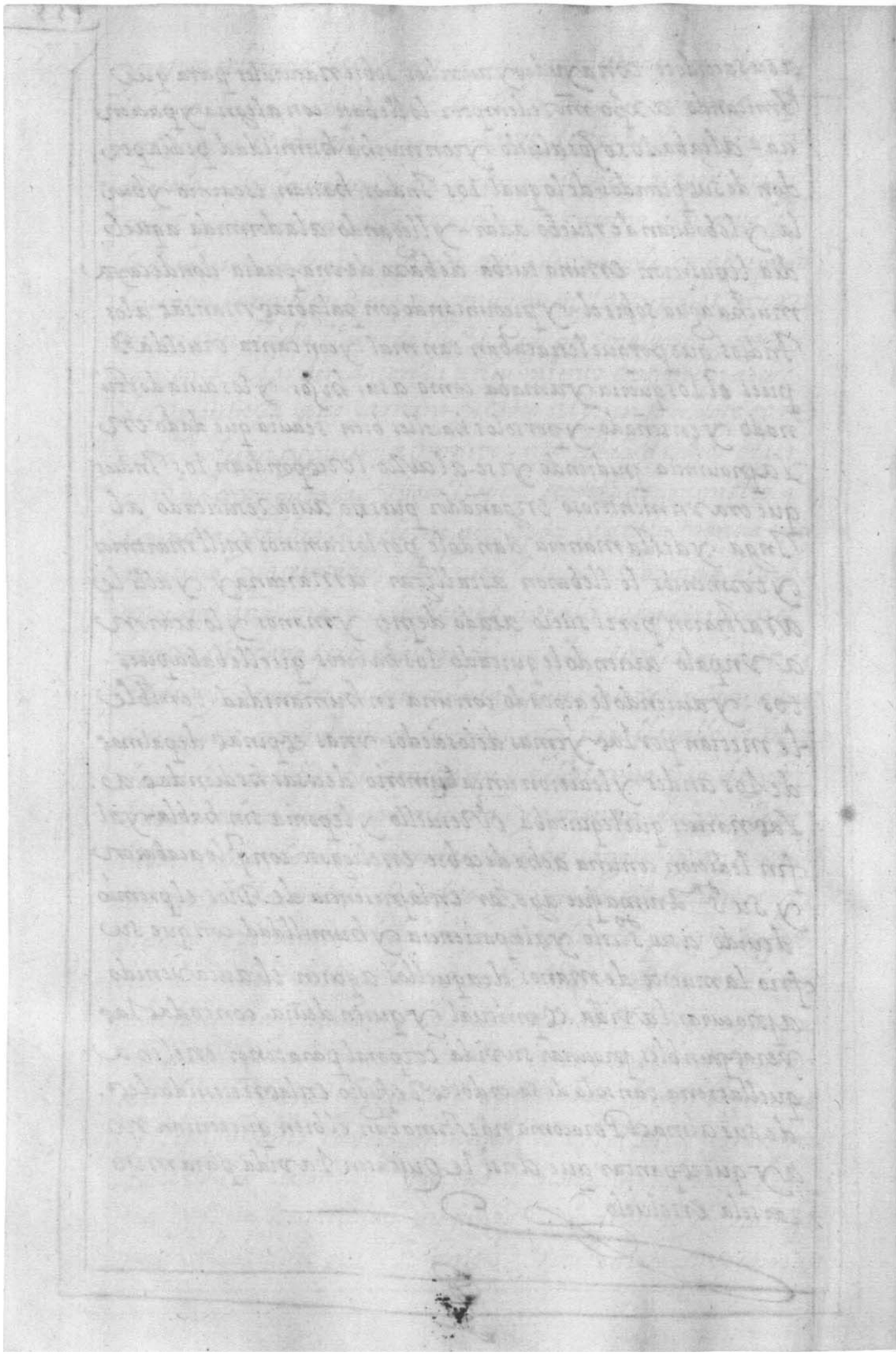

Folio 175v

Cap° 77. De las crueldades que hi cieron los indios con el cuerpo muer to del bendito Fr Diego ortiz.

A Despues que los caçiques Indios concluyeron con aquella crueldad tan terrible e Inhumano sacrilegio en sangrentando sus sucias manos en la sangre del vngido del S.r y P.e spiritual suyo que a costa de su trabajo y sudor auia quedado se en tre ellos para gran gear los en la diuina gracia no contentos ni satisfhos en su diabolico intento y furor por dar contento al demonio que entre ellos inuisible andaba solicitando su maldad pareciendo le que con esto le quedaria el campo siguro para tornar a gozar de la posesion que auia tenido de aquellas almas no contentos en auelle quitado la vida al bendito P.e para mayor muestra de su rabia tomaron el cuerpo y lo acocearon y tendido en el suelo Mandaron que todos los Indios hombres y mugeres y mu chachos que alli auia pasasen sobre el pisandole y hollandole por mas menos precio y escarnio hartando con esto su barbara crueldad y luego hicieron vn hoyo muy hondo y angosto y en el le metieron la cabeça abaxo y los pies arriba y añadiendo con el cuerpo muerto mas iniquidad le metieron vna lança de Palma por el sieso atrauesandole con ella el cuerpo todo asta la cabeça y luego cargaron de tierra y salitre y collpa que es vna tierra con que tiñen y le echaron encima mucha chicha colorada y otras cossas segun sus diabolicos ritos y ceremonias. y ansi lo cu brieron el cuerpo en el hoyo que debaxo de las raices de vn gran dissimo arbol hicieron y con gran alarido y estruendo lo de Jaron contentissimos de auer satisfho su infernal desseo y de auerdado la muerte alguna de sus almas no advi tiendo los ciegos y desventurados el castigo grande q.l la sust.a Diuina apparejaba contra ellos.

La causa porque Metieron el cuerpo en el oyo los pies arriba y la cabeça abasso fue segun los mismos Indios Dixeron que como el bendito P.e a cada passo alçaba los ojos al cielo pidiendo a Dios misericordia de sus peccados y ayuda para llebar aquellos tormentos y trabajos entendieron los barbaros q Dios lo oyria y sacaria del oyo si tenia la cabeça para arriba por sus importunaciones y gemidos. y ansi le hecharon la cabeça abaxo porque no alçase en el oyo los ojos al cielo y llamase a Dios - pero o ciegos sin discurso ni entendimiento - el que lo podia sacar del oyo estando la cabeça arriba. no tenia poder para sacarlo estando la cabeça abaxo - estapoventura limitada su potencia no os parece que si lo uia y oya estando de vna manera desde el cielo Tambien lo oyria y sacaria estando de la otra pero su malicia y maldad los cegaba y el demonio y inductor deste nefando sacrilegio los tenia sin sentido ni juiº para ver la iniquidad que perpetraban contra el Xpo del seno

Acabado lo dicho llego luego la confussion y tristeza nacida de su peccado a los Caciques y capitanes viendo quan injustamente auian puesto las manos en su sacerdote, y quan contra razon sin causa ni culpa alguna auian quitado la Vida al Inocente, y temerosos del castigo que en sus coraçones les amenaçaba - hicieron Junta de todos los hechiceros y adiuinos que estaban en la prouincia y Juntos les preguntaron que era lo que les auia de suceder y venir en lo adelante por la muerte del P.e Fr Dº ortiz porque ellos estaban con mucho pesar dello los adiuinos y hechiceros estubieron algunos dias entresi consultando la respuesta y haciendo preguntas al demonio cuyos Vassallos y subJetos eran - y al cabo vinieron diciendo que el hacedor de todas las cossas estaba enojado mucho contra ellos.

Por lo que auian tratado y echo poniendo las manos y
quitando la vida aquel Sacerdote que estaba inocente de la
culpa que le auian inpuesto. y que ansi por este pecado
grandissimo les auian de venir muchos males y des ven
turas y que Dios lo auia de castigar ya solar a la genera
cion del Inga y a todos ellos - desta respuesta quedaron
los yndios mas confusos y apesarados del hecho que a
uian cometido - y para mayor dolor sucedio que luego otro
dia a la hora de visperas sin pensarlo se quemo subita
mente vna casa grande que alli auia donde ellos y el
Inga se juntaban a sus borracheras y donde se auia con
sultado lo dicho - y como acudiesen a remediar el fuego no
fue posible atajallo por diligencia que pusieron - y estando
se quemando la casa. Vinieron vna culebra grande que
andaba dentro del fuego sin quemarse de vnas partes
a otras de lo qual todos se espantaron y atemorizaron vi
endo que no se quemaba y fueron dello mas tristes y pensatiuos

Acordaron los suracas y capitanes de hacer nueba con
sulta con los Sacerdotes de sus guacas y los adeuinos y sotti
legos y llamados les preguntaron que cossa era aquella y
que significaba auerse quemado la casa y andar la cule
bra tan grande por medio del fuego sin que le danase ni
empeciese - y los adeuinos les respondieron que ellos halla
ban que auia de venir sobre aquella prouincia en muy
breue tiempo grandissima desventura y calamidad. y
cruda guerra a fuego y a sangre que los destruiria a todos
por q. la sangre de aquel Sacerdote q. auian muerto clama
ba y daba Vozes delante de Dios por venganza de
su injusta muerte.

y Pareciendoles que quitando de por medio la mem a

del P.e se euitarian aquellos males y a menazas rayeron
la tierra donde auia dho missa delaltar y donde solia asen
tarse y Paseanse y donde rezaba el officio diuino en la Gle
sia quealli tenian - y Juntando la tierra asi rayda la echa
ron en el rio porquenunca Viesse rastro della - y los ha
bitos los repartieron entresi los mas atreuidos haciendo
chuspas que son unas talequillas pequeñas que traen allado
izquierdo colgando donde echan la coca quecomen - y el or
namento conquedecia missa lo tomaron y llebandolo de
ay a algunos dias avn lugar quellaman la horca del Inga
lo echaron en el suelo y lo pisaron por menos precio dela re
ligion xpiana y delos sacerdotes queconel celebrabar
Pero Justo eres s.or y tus Juicios son rectos y Justificados
y en el castigo delos peccadores das al mundo muestra de
Vn atributo tan principal como estu Justicia y quetu s.or
palabra lacumples y executas por laqual dixiste que a
tus xpos y vngidos nadie lestocasse pues estos barbaros
faltos defee sobre natural asucosta experimentaron los
castigos conque castigas a los que en tus sacerdotes ponen ma
nos y lengua pues ellos mismos confesaron que por auercome
tido tangran maldad les vinieron infinitos trabajos y des
Venturas porque el Pu.o donde sebizo este sacrilegio los es
pañoles quedentro devn año pocomas entraron en la tierra
lo asolaron y despoblaron y loquemaron de suerte que
asta eldiadeo y no seabuelto a redificar q Paresce que la
maldicion de Dios y fuego del cielo acaydo sobre el y todos
los que en la muerte y martirio del bendicto fraile se sena
laron Visiblemente Seconosce y Veq. todos acabaron mise
rable mente dediferentes muertes tristes y malaventura
das casi de repente - Solo el que le dio fla bofetada llamado Ju.o
Quispi cuyo brazo se seco quedo por mas de Treinta anos

biuo para mayor confussion suya y Muestra dela diuina
Justicia conque muchos an tomado exemplo para apar
tarse de peccados y tener respecto y veneracion a los sacer
dotes y ministros del euang.o de xpo
Y No solo pano en esto sude ventura porque luego les Imbio
Dios a todos pestilencia hambre y mortantad trabaſos y mi
serias y las sauandixas de la tierra como ministros y executo
res del castigo diuino les destruyan Sus comidas y las chacaras
y Sembrados de Suerte que Palpablemente conoscian que era
Venido aquello del cielo - y unos a otros se maldecian y espe
cial los que sauian a confessado e ynducido a que matasen al
bendicto P.e que los Doctrinaba porque claramente conocian
q.e como mas culpados eran ellos los principales sobre que cayan
aquellas Maldiciones y trabajos y vno Indio entre ellos llama
do Don diego aucalli que Mediante esto se conuirtio muy de
Veras a Dios y se boluio a el pidiendo perdon de sus peccados
y emendando su vida y haciendo Obras de buen xpiano se
torno predicador de aquellas gentes persuadiendoles a hazer pen
tencia diciendoles que esto era la verdad y el camino del cielo
porque sus Superſticiones y Idolatrias eran mentira y fingimi
entos de los diablo y sino que muriasen como Dios boluia
por su sacerdote castigando a los q.e leauian muerto y que ad
Virtiesen que aunque el Inga antiguamente Martirizaba
y daba Crueles tormentos a sus pontifices y adiuinos y los
colgaba - y los dessaba estar ansi Quatro o cinco dias asta que
se acabasen de morir nunca auian visto Semejantes sena
les y trabaſos y calamidades por ninguna cossa destas
como por auer muerto aquel Sacerdote religioso lo vian clara
y manifiestamente desde que se auia cometido aquel delicto
gloria sea al Omnipotente S.or del cielo que de los peccados y
caydas de los pecadores saca enmienda y de los castigos

Saca Miedo y Verdadero arrepentimi°. delos peccados
y no sepuede presumir ni entender que por auerles hecho
el buen P^e Fr. D^o a los Indios malos tratamientos y vexa
ciones ellos vbiesen conspirado en su muerte tan de repente
porque lo uno el castigo que emos dho Imbiado de la mano
del muy alto sobre los que lo mataron. se echa de ver la in
Justicia y sin razon dellos- y lo otro que los Indios mana
ries de mas de ducientas leguas la Tierra adentro entrando
españo̅les a ellos y enseñandoles la Doctrina xp̅iana les
decian que el P^e Fr D^o. les enseñaba aquello mismo y les
predicaba Quando y ban a vilcabamba a ver a cusi Tito
yupanqui Inga y que era muy buen sacerdote que con
grande amor y charidad los regalaba y daba de lo que
tenia en su casa- y quando cayan enfermos los curaba
con mucho cuidado y el mismo les hacia las Maçamorras
que comiesen y los visitaba y se estaba con ellos consolan
dolos y les decia q̅. muchas veces Dios embiaba los tra
bajos y enfermedades por los peccados y para que se acor da
sen del y enmendasen su vida y se apartasen de las ofen
sas que contra el cometian - y oyendo estos Indios ma
naries decir Su muerte y de la manera que auia sido tan
cruel con ser infieles mostraban sentimiento y pesar de
llo y casi lloraban y decian que por ello le auia venido al
Inga y a su generacion tantos daños y fue ocassion la mem^a
del buen padre para que a los españo̅les que alla entraron no
les hiciesen dano temiendo no les sucediese otro tanto y an
si se salieron en Paz auiendoles regalado y dado para
el camino comida y muchos Indios que saliesen en su
compania asta vilcabamba —

Todo esto que e Dho de la muerte y sucessos deste

bendito Religioso No asido auiendolo sauido de alguna
persona sola ni con noticia confussa de dhos de Indios que
tan faciles son en el mentir Sino Sacado todo esto y lo que
despues Succedio Quando los espāoles ganaron aquella pro
uincia y trasladaron Susguesos a la S Glessia de S Franco
dela victoria deuna Informacion que los Religiosos del
orden de S Augustin hicieron con los Indios que estubie
ron presentes y con Juana quenieno muger de Mīn pando se
cretv. del Inga casi Tito que lo vio todo por vista de ojos
porque estaba dentro la tierra y con muchos espāoles que
dello Tubieron noticia y lo Juraron y lo que despues Su
cedio como diremos en el Capº. 84- da claras Muestras
de la in Justa muerte y bien aventurado Martirio deste
bendicto Religioso que Succedio el Ano de mill y quinientos
y Setenta o Setenta y uno porque los Indios como no conocen
la diferencia de los tiempos muchas veces se hieran

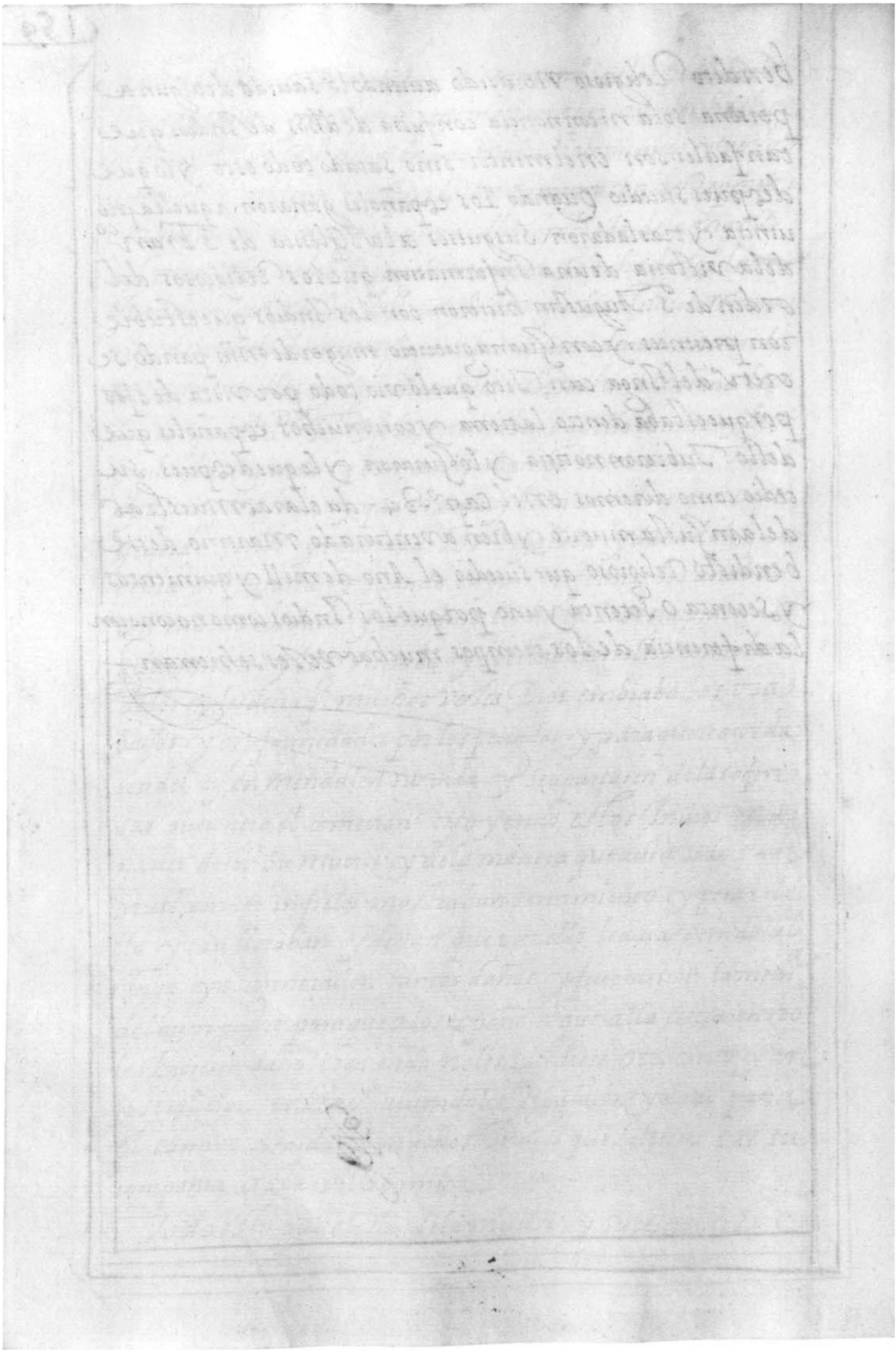

Capº 78 - como el Visorrey Don Franco detoledo embio mensajeros a cusi Tito yupanqui y selos mataron

En el Tiempo que sucedio lo que tenemos referido de la muerte del Inga cusi Tito yupanqui y del Pe fr. Diego ortiz religioso augustino gouernaba estos Reynos como estadho Don Franco detoledo comendador deacebuche del Orden de alcantara hermano de Don Fuº detoledo conde de Oropesa - el qual como desease summamente acertar en el Gouierno y Regimiento deste Reino que aun en el las desordenes y pocas Justicias no estaban del todo extinctas y acabadas y queriendo hacer una visita General de todo el Reyno de los Indios y reducillos a pueblos en orden y pulicia - xpiana pues era el vnico Remº que auia para doctrinallos perfectamente y que tubiesen noticia de las cosas de mas dª Fee catholica y se fuesen extirpando de entre ellos los ritos y ceremonias antiguas Mediante la presencia de sus curas y Sacerdotes por cuyo medio se abstendrian de muchos vicios de embriaguez y otros abominables y dañosos lo qual por la experiencia se auisto. auer sido cossa conVenientissima para la Saluacion de las almas destos naturales y por el contrario las reduciones que se an desecho augmentandose los pueblos mediante las diligencias que hombres de poca conciencia y temor de Dios co echados de los Indios an hecho se auisto y be cada dia la diminucion que ay en el bien Spiritual de estas almas y aun quantas se mueren sin confession y sin sacramentos por esta caussa

D& Termino el Virrey salir ~~salir~~ el en persona por las ciudades de este Reyno y ber con propios Ojos lo que para el buen Gouierno combenia y hazer unas leyes y ordenanças mediante las quales se administrase Justicia a los Indios no fuesen molestados y vexados de sus encomenderos ni de otras personas que entre ellos con daño suyo biuian y pagasen sus tributos y tasas

con ygualdad y Justicia sin los excesos y desordenes passados poniendo en todo fiel Quenta y medida y ansi lo puso por obra que fue una muy acepta a Dios y muy en seruicio de la mag.d del Rey nro S.r y bien y vtilidad de todo el Reino - y que sio y se guardase lo que el ordeno mando y reformo no abria mas que desear y estubiera todo el en summa Paz y Justicia - Salio pues el Vi rrey y auiendo estado en Guamanga subio a la ciudad del cuzco cabeza de estos Reynos y donde antiguamente auia sido el asiento y morada de los Ingas señores naturales del aunque ya caydo de su lustre y resplandor que auia tenido y llegado a ella entendio en las cossas del Gouierno mandando muchas que eran necessarias para su fin y yntento —

† E Ytem otras cossas trato que seria bien reducir a cusi Titu Yupanqui que Gouernaba en Vilcabamba por su hermano-topa amaro como el Marques de cañete auia hecho de cayre Topa su hermano no sabiendo ser muerto porque con gran cuidado lo ocultaban los Indios de vilcabamba no dessando entrar ni salir nadie de alla aca fuera al cuzco - y auiendolo comunicado y con ferido con muchas personas que tenian noticia de la tierra adentro y experiencia de las cossas de este Reyno se determino de Imbiar le embaxador para que lo tratase con el y lo induxesse a salir fuera de Paz como lo auia hecho çaire Topa y que aquella tie rra viniesse a la obediencia de Su Magestad como lo estaba el restante del Reyno - y ansi hizo election de a Tilano de anaya vn muy honrado hidalgo natural de la ciudad de ça mora en españa persona que por orden del Inga cobraba los tri butos y Tassa que los Ingas tenian en el Repartimiento de yucay y xaxahuana pareciendole que siendo conoscido suyo y llebandole la tassa de Plata yotras cossas seria negocio mas facil por su medio y ansi le mando se apiestase para hir a la prouincia de vilcabamba a cusi Titu yupanqui que como esta Dho Gouernaba o era absoluto S.r por Topa

Tipped to guard around quire 13

a mano su hermano legitimo y aprestadas las cosas necesarias
y el dinero. salio cassi al principio de Quaresma del cuzco
con muchos Indios en su compania - y en llegando a la puen
te de chuquichaca que esta veinte leguas de Pu° de puquiura
donde mataron al Religioso y a dho en pasando que passo la
puente Salieron al a Tilano de anaya los capitanes que el
Inga tenia alli en guarnicion para que no saliese ni entrase
nadie llamados Paucar vnya y colla topa orcosones - yauri
Paucar yauyo - y estos le propusieron que llebaba al Inga
y que aque auia y do alla en aquella ocassion que si traya la
Tassa y tributos de yucay porque auia quatro o cinco años q
no se la llebaban - y estando en estas razones sin dexarle res
ponder palabra temerosos que supiesse el o otros de los Indios
que alli yban en su compañia la Muerte de cusi Tito yupan
qui que auia mas de vn ano que auia sucedido y estaba secreta
le mataron a lançadas a el y a los Indios que con el fueron
y le tomaron la Plata y tributos y demas cossas que el Virey
Imbiaba al Inga - y solo se escaparon quatro o cinco Indios
y vn negro que era del a Tilano de anaya llamado Diego los
quales viendo lo que pasaba se pusieron en huida y con buena
diligencia y bentura salieron de la Puente y binieron a gran
priessa a dar las Nuebas al cuzco adonde estaba el Virey
Don Fran^co de Toledo donde llegaron el Quinto Domingo de
quaresma que fue el que comunmente dizen de lazaro el
año de mill y quinientos y setenta y dos —

+ Luego que el Virey o yo las Nuebas le peso en el alma y
sintio mucho la muerte del a Tilano de anaya que era
vn hombre muy honrado y bien quisto - y mas auiendo
sido embiado por el contra° de embaxador y viendo que
los Indios como barbaros y sin respecto auian quebrado

la ley inviolablemente guardada en todas las naciones
del mundo a los embaxadores queriendo castigar de vna vez
al Inga cusi Tito yalos que con el estaban yallanar y re
ducir aquella prouincia al seruº yobediencia de su Mag
y con cluir con ello embio dessu basco yatarifeño arcabu
ces delaguarda del Reyno que estaban con otras cerca de
su Persona yal Pe Dº lope de ayala cuna que ala sazon
era del Valle de tambo yamaybamba ya Dº. plaza
mestizo hisso dessu delaplaça conquistador que fue de
este Reyno delos primeros que entonces estaba en el valle
de amaybamba-yestos con Don Pº pazca yndio prin
cipal delos del dho valle fueron ala puente de chuquichaca
acompañados de muchos Indios y hicieron deligencia
buscando el cuerpo de atilano. de anaya yal fin lo halla
ron que los capitanes del Inga que lo mataron no securaron
de mas que quitalle lo que llebaba y lo auian echado por
Vna barranca abaxo grandissimo trecho de donde loma
taron porque no lo hallasen facilmente yauiendo sacado
el cuerpo lo lleuaron dos leguas delapuente ala Yglessia
del Valle de amaybamba donde lo enterraron alcabo
de Diez dias que auia sido muerto-y cierto que fue permi
ssion de Dios que ellos matassen tan sin Ocassion a Ati
lano de anaya embaxador para que con esto y ritasen
la yra del Virrey Don Franco de toledo y tratase de tomar
Venganza dellos para que ansi Se castigasse mas cumplida
mente la muerte del bendito Pe fr Dº. que ellos tenian
encubierta Temerosos de lo que les Sucedio

POr que en despachando el Virrey a Sº. basco ya los
demas pregono laguerra afuego y a sangre y empe zo
a lebantar gente para hir contra Topaamaro y los demas

Ingas que con el estaban retirados - y el Domingo de quasimo
do hizo reseña y embio al Gouernador Juº aluarez maldonado
Vezino de la ciudad del cuzco y a nueue soldados que fuessen con
el a la puente de chuquichaca - los quales eran Gabriel de
loarte sobrino del Dor Ioarte alcalde de corte de la ciudad de
los reyes y alcapitan Joan balsa sobrino de estos Ingas nieto
de huainacapac hijo legitimo de la coya Doña Marca chimpo ya
Pº de ouie - y Min de ouie - y alonso de la Torre de lan data
hijos del capitan Pº ortiz de ouie Vez del cuzco y a Juº capata
criado del Virrey y Juº de ortega y galança alguaciles del
cuzco con orden que hiziesen la puente de nuebo porque auia
nueba la auian quemado los Indios y hauiendo la hecho
estubiesen en ella con cinquenta Indios canares amigos sin de
samparalla asta que el Virrey les embia segente - y ansi partieron
lunes siguiente de quasimodo - y dio titº de Maese de Campo al Gou
Maldonado Natural de Salamança por auer seruido en las ocassio
nes de tiranias fielmente a su magd - Juº aluarez Maldonado estubo
en la puente mes y mº auiendo la hecho de nuebo y con grandissima vi
gilancia aguardo - y en este tpo los indios viendo que la auian hecho
y la guardaban entendiendo q deuian de aguardar nueba g. para en
trar dentro de vilcabamba no les pareció seria bien dessar de hacer lo po
sible para deshacerla o quemarla y ansi vinieron tres vezes cien yndios
como a hazer reseña a la puente con sus lanzas y armas y con unas pa
tenas puestas en las cabezas - y muchas plumas a su vsança de guerra
y pidieron por dissimular su intento que si querian ablar al Inga - cusi
Tito aguardasen y rian a dalle auiso - y porque no se entendiese q el
Inga era muerto ni el religioso augustino que estaba con ellos Doctrinan
dolos en Pucquiura y con esto se passase el tpo y le tubiesen ellos para
coxer sus chacaras de mayz y papas y otras sementeras de ocas
y legumbres que tenian sembradas porque si entraban los españoles
no se aprouechasen dellas y tubiesen necessd de embiar fuera por co
midas y ellos auiendo las recoxido las guardasen en los lugares fuer
tes y seguros para aprouecharse dellas en sus necessidades de la
guerra que ya adeuinaban

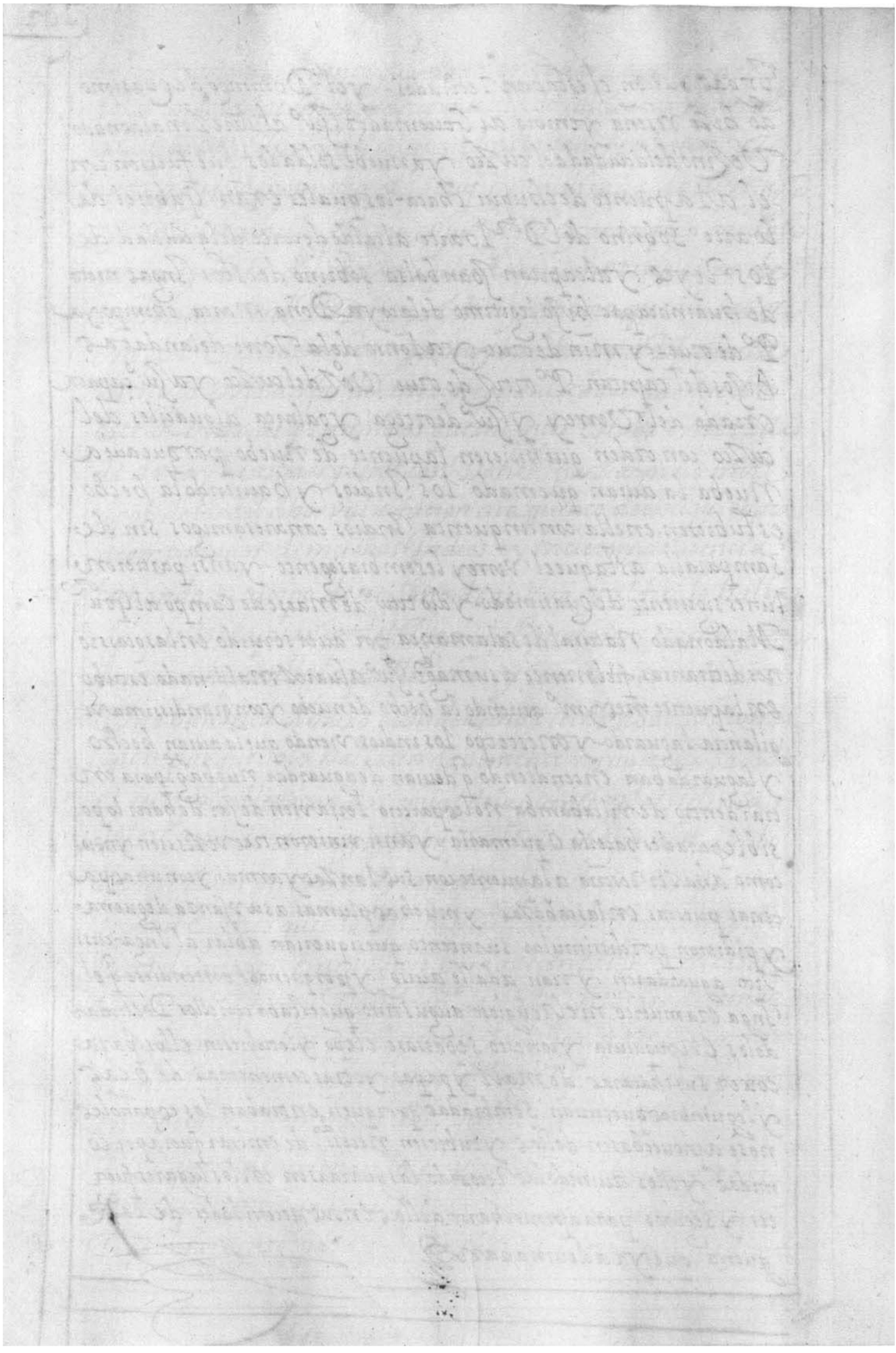

Cap 79 - como el Virey Don Franco de toledo embio por general contra Topa amaro a min huttado de Arbieto y le dio batalla

AViendo estado el Maese de campo Juº Aluarez Maldonado como esta dho me y mº en la puente llego a ella Don Antº pereyra cauallero portugues Vecino del cuzco con veinte Soldados y dentro de ocho dias vinieron a la Puente el Dº loante alcalde de corte de la audiencia de los Reyes y el Dº frey Pº Gutierrez del orden de Alcantara cappellan que a la sazon era del Virey Don Franco de Toledo yo y dorque despues fue del supremo conseio de las Indias y truxeron consigo docientos y cinquenta hombres entre vecinos y soldados todos de mucho lustre y valerosos y que vinieron muy bien adereçados de armas y vestidos y bizarros y galanes y en la Puente por orden del dho virey cuyas prouissiones llebaban dieron las capitanias - a min huttado de arbieto por General y cabo de todos - a Don antonio pereyra y a min de menesses capitanes de infanteria a ordoño de Valencia natural de camora capitan del artilleria - por sargento mayor de todo el campo - el capitan anton de oratos y por consultores para las cossas de guerra. Mancio sierra leguizamo Alonso de messa y hernando solano. Vecinos del cuzco y de los primeros conquistadores y descubridores deste reyno hombres de mucha suerte y valor que auian seruido en todas ocasiones a su magd y que auian gastado mucho en ello - por proueedor del campo fue el capitan Julian de humaran Vecino de la ciudd de la Paz y regidor perpetuo de la ciudad del cuzco para que Recoxiesse todas las comidas necessarias y preuiniese las municiones y armas que fuesen menester

TAN bien fue Martin garcia de Loyola cauallero Vizcaino

y quedespues fue del habito de Calatraba Capp.an delaguarda del Vissorrey y lleboconsigo en su Capitania Veinte y ocho soldados sobresalientes hijos de vezinos y deconquistadores de este reino - y algunos caualleros principales quequisieron en esta Jornada Seruir a su Mag.d acudiendo a suoblig.on deta les - entre ellos fue Don Hieronimo mananon y Don Fran.co de mendoça dho comunmente el del Paraguay por auer nacido alli hermano de Dond.o de mendoça aquien despues el Virrey Don Fran.co de Toledo degollo en chuquicaca -

POR otraparte el virrey porquemexor sepudiese hacer laguerra y los Indios viendose acometidos portantos lados desmayasen embio a Gaspar arias de sotelo natural decamora vn caualllero delos mas principales del Reyno deudo muy cercano del Virrey blasco nunez vela y que en todas ocassiones auia seruido a su Mag.d desdela Tirania de Gonçalo pizarro hombre de gran valor y presumption - fueconel por capitan suyo nuño de mendoza con otros muchos vecinos del cuzco - y astacien soldados y llebaron orden quesi Min hurtado de arbieto muriese en la Jornada fuese General Supremo - el Gaspar arias desotelo entro porcochacaxas y curabamba quees elcamino R.l delima al cuzco antesdellegar a Amancay encomienda suya y caminando por montañas cerradas y sendas fragosas salio apampaconac. lugar frigidissimo Doze leguas devilcabamba la viesa donde los Ingas tenian su asiento y corte y alli hicieron alto auiendo para ello los vecinos y consultores tratadolo y confederadolo para ver loqueconuenia hacer

Tambien embio el Virrey Indios amigos deguerra que ayudasen alos españoles en la Jornada - y fuedelos orejones del cuzco por General Don Fran.co cayo Topa el qual llebo a su cargo mill y quinientos Indios deguerra detodas las provincias del contorno del cuzco delos canares y mitimas

fue general Don Franco chilche Cacique del Valle de yucay
el que diximos seauia sospechado auerdado Ponçoña a cayre
Topa y muertole por lo qual estubo preso vn año en el cuzco
lleuo a su orden Quinientos Indios de Pelea con sus armas
muy bien adereçados —

+ Camino combuen orden el campo passada la puente sinte
ner Impedimiento ninguno asta llegar tres leguas de vitcos
y puquiura donde esta vn passo malo y fragoso en una monta
ña cerrada y dificultosa de atrauesar que se dize quinua racay
y cuyauchaca - y alli le dieron al Capp.an Mingarcia de loyola
de las tres compañias de Don Antº pereyra - y Mīn de menesses
y ordonio de Valencia treinta soldados que se juntasen con los
veynteyocho que el tenia consigo porque era poca gente —

+ y Postrero dia de Pascua de Spiritus. en el asiento y passa
da dha de cuyauchaca los capitanes de los Ingas - colla Topa
y Paucar vnya oreson es y cusi Paucar - yauyo - yotros capita
nes auiendo echo junta de sug.te les parescio ser aquel lugar opor
tuno para desbaratar los españoles y destruillos pues la dificul
tad y aspereza de la tierra era en su fabor para su intento - yan
si se ordenaron a su vsanza para dar la batalla - y por caussa
del passo malo y montaña Mingarcia de Loyola que yba de
auanguardia con Don Franco cayotopa - y Don franco chilche con
Quinientos Indios amigos empeço apelear y se diuidio sugente
en tres partes a causa que los Indios tenian puestas en el suelo
muchas puntas de Palmas y sembradas muy espesas para
que los españoles yendo a embestir se yncasen y muchos lazos
de Vejucos para que se enlazasen y cayesen - Peleose con gran
porfia de vna parte y otra - y Mingarcia de Loyola se vido en
vn euidentissimo peligro de la muerte porque estando pelean
do salio vn yndio enemigo de tan gran disposicion de cuerpo
y fuerça que parecia Medio gigante y se abraço con el por

encima delos hombros q̃ no le dessaba rebullirse - pero socorrio le
vn yndio amigo delos nuestros llamado curillo que llego comun
alfanoe y le tiro vna cuchillada a los pies que selos derribo y
segundando otra por los hombros le abrio de suerte que cayo
alli muerto y ansi mediante este yndio se libro dela muerte
el capp Mingarcia de Loyola que cierto fue hazaña digna de
poner en historia el animo y presteza con que el curillo quito
la vida al medio gigante dedos cuchilladas y saluo a su capp
duro la batalla dos horas y mas con grande teson de los Indios y
muestras de mucho animo y valor - pero estando en lomas ri
guroso dieron un arcabuzaco a un capptan delos Ingas yndio muy
valiente y animoso llamado Paninango que era General de los
cayambis y cayo muerto - y con el mas a Inga otro capp y mu
chos Indios de brio con lo qual perdieron animo y se retiraron y
ansi los españoles vencieron fue esta victoria tercero dia de pascua
de Spiritu sancto a las tres de la tarde y los Indios desbaratados se
fueron poco a poco retirando por los cerros y se metieron en la mon
tana y por esta ocassion se escaparon muchos dellos

A vida la victoria al segundo dia q̃ hicieron alto mando el
general Mñ hurtado de arbieto siguiesen buscando camino por don
de se pudiese salir dela montana sin que en ella peligrase nadie - que en
lo ynterior della podian estar ocultos los Indios como diestros de
los pasos y veredas - porque en la batalla passada mataron con galgas
y de vna ladera echaron y endose retirando los Indios a dos soldados
llamados Gonçalo de riba de neyra y Gonçalo perez españoles a los qua
les enterraron en el mismo camino y les pusieron dos cruzes por q̃
no hallaron otro lugar en el puesto mas comodo y apareçado para en
terrallos - y ansi deseaba el General escusar todo lo posible dar en
alguna emboscada de Indios donde le matasen algunos españo
les - y ansi anduvieron soldados españoles con yndios amigos
de vnas partes a otras buscando salida de aquella montana tan

cerrada

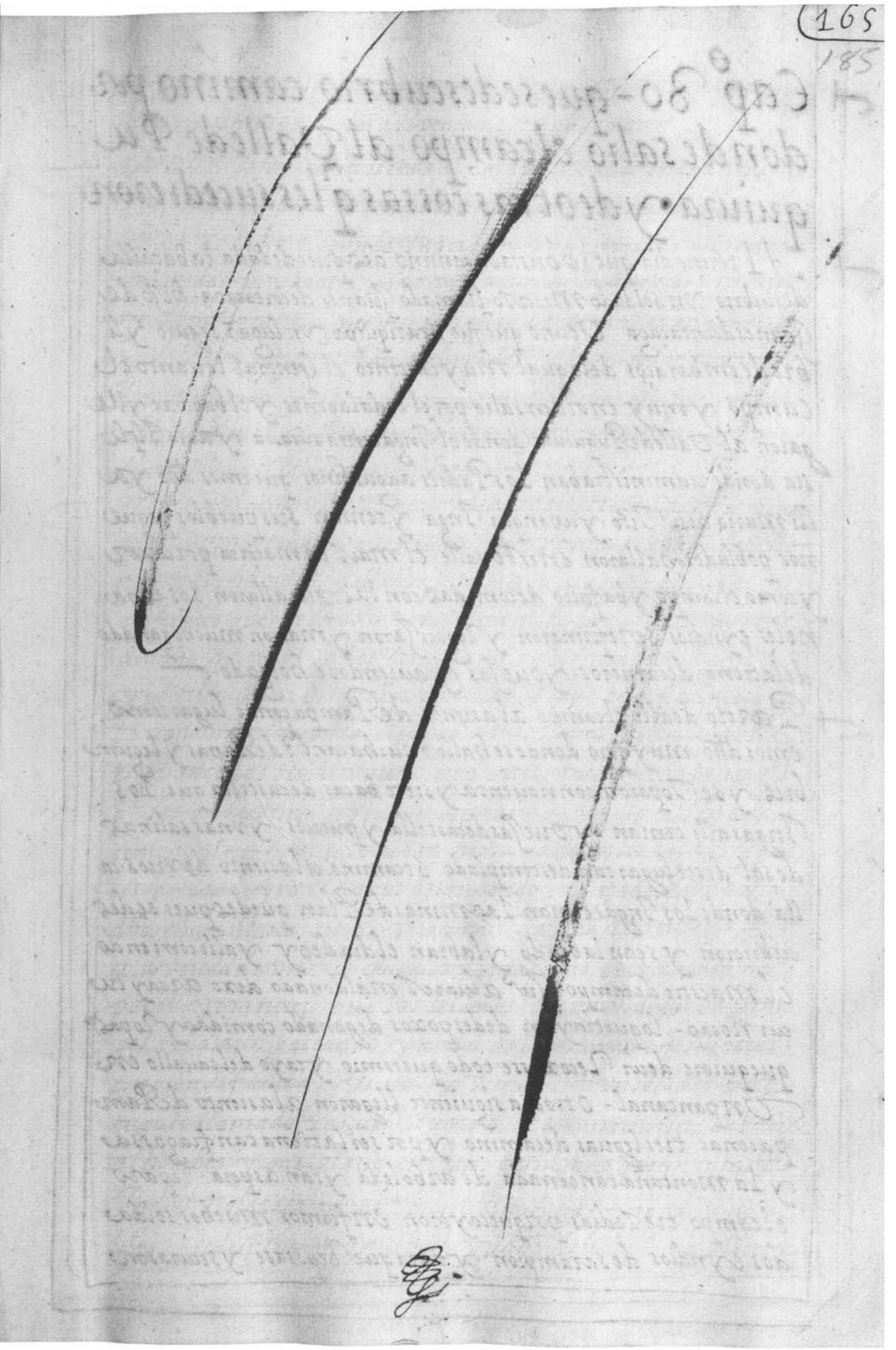

Quire 14-5, GM watermark

Conjoint with folio 192

Folio 185r

Capº 80- que se descubrio camino por donde salio el campo al Valle de Puquiura y de otras cossas q̃ les sucedieron

A 1 tercero dia que se buscaba camino despues dedada la batalla descubrio vn soldado Mestizo llamado Juanes de contacaga- hijo de Joanes de contacaga Vecino que fue de ariquipa vn lugar seguro y libre de embaraços de lo qual muy contento el General leuanto el campo y muy en orden salio por el toda la gente y el bagaxe y llegaron al Valle de Puquiura donde el Inga tenia sucassa y auia Yglesia donde administraban los Padres augustinos que emos dho y allí murio cusi Tito yupanqui Inoa y tenian sus pueblos pequeños poblados- hallaron en este valle el maiz en maçorca por coxer y como el campo y bafalto de comidas con las que allaron los españoles e yndios se reformaron y negociaron y mas con mucho ganado de la tierra de carneros y oueßas y auiendose holgado-

Partio de alli el campo al asiento de Pampaconac lugar como emos dho muy frio donde se hallo mucha cant.ª de Papas y legumbres y se Toparon con nouenta y siete bacas de castilla que los Ingas alli tenian y oueßas de castilla y puercos- y vnas salinas de sal deste lugar tan destemplado Se camino a la siento de vrcos- calla donde los Ingas tenian las minas de Plata que despues se descubrieron y sean labrado y labran el dia de oy y alli corriendo el Maestre de campo Juº alvarez Maldonado dixo a rcay tu cui no cap- loquetia y an de despoxos de ganado comida y ropa q̃ quiere decir Recoxasse todo que es mio, y cayo del caballo en vn pantanal- Otro dia siguiente llegaron a la siento de Pampaconac tres leguas de camino y por ser la tierra tan fragossa y la montaña tan cerrada de arboleda y tan aspera Reparo el campo trez dias porque cayeron en fermos muchos soldados e yndios de sarampion y para que Reposase y securasen

los que estaban malos y tomar mas lengua y noticia del camino
q̃ era no conoscido de los que venian en el campo.

A onzeno dia que estaba el campo aloxado en aquel puesto
vn Indio que se auia rendido en la batalla passada de cuya au
chaca se huyo llebando vna capa y vna espada de vn soldado
hurtadas y yba este yndio adar aviso a Topa amaro ya su tio
y sobrino y a sus capitanes de lo que auia entre los españoles
y de la suerte que estaban aloxados y las guardas y centine
las le cogieron y traido le ahorcaron el mismo dia porque fue
se escarmiento a los otros rendidos y no se yntentassen huir
llamabasse este yndio canchari.

Partio el campo de este lugar al cabo de los tres dias dhos y fue
por las montañas y quebradas con excesiuo trabaxo de todos
y en el camino se hallaron entre s o quatro partes cuy es sa
crificados que son como conexos de castilla. lo qual es muy or
dinario hacer los Indios en la guerra y en tiempo de hambres
y pestilencia y en qualquier negocio arduo y dificultoso que
tratan o intentan para aplacar a sus huacas. y para saber
mediante las señales que vienen en los cuyes. los successos
q̃ les an de venir si serán prosperos o adversos tristes o de con
tento y placer y ansi lo auian hecho agora en los lugares y par
tes por donde yba el campo marchando. y llegado a vn passo
dho chuquillusca que es vna peña tassada en vn trecho largo
a la vereda de vn Rio caudalosso que apenas se podia caminar
por el y era neces.o que los soldados e yndios de guerra ami
gos lo pasasen gateando y asidos de las manos vnos de otros
con gran dificultad y riesgo. y viendo esto vn soldado por
tugues llamado Pascual xuarez se echo vn bersete de bronce
al hombro y con el Passo este passo tan aspero que cinquenta
Indios no lo pasaran el versete sino fuera con grandissimo pe
ligro y se despeñaran muchos y dho de todos los q̃ en el campo

yban y lo vieron hizo vn notable hecho y mucho seruiº a Dios nro S. ya su Magd porque con el versete y otra culebrina pequeña fueron dispaiando para q Sean los Indios y que los españoles no peligrasen en tan malissimos pasos - porque la enemiga yban a la vista de los xpianos haciendo gran algaçara y boceria y tirando flechas y galgas y en cada lugar dificultoso que los yndios cañaris amigos se desmandaban saliendo fuera de la compañia donde yban ampiados con los españoles y a cabuces boluian heridos de lançadas que los enemigos les daban en hallando la ocassion a la mano - porque aunque los cañaris sean tan diestros en el exercicio de las lanças como se sabe los enemigos estaban mas vsados como auia dias que no soltaban las armas de las manos - y conoscian los puestos y sabian donde se podian aprouechar a su saluo de los nuestros y ansi les hacian daño por momentos —

O Tro dia siguiente yendo marchando el campo a Iumichaca salio vn capitan de los Ingas llamado Puma Inga a los españoles de Paz y con muy buen semblante de no ser fingida ni simulada este Capp estaba siempre con los Ingas Tupa amaro - y Quispi Tito - y nunca se apartaba dellos - y en tressi auian consultado de dar la obediencia al General arbitio porque no querian tener mas guerra ni dar mas batallas a los enemigos sino salir de Paz porque Manco Inga padre de Tupa amaro se lo dexo mandado a la hora de su muerte y con su maldicion si lo contrario hiciesen porque vian vido que no se podian sustentar en aquella Tierra si los españoles entraban en numero contra ellos. y porque auian hecho los Ingas estas consultas Cuipaucar y los otros capitanes del sol o Iessones - colla Topa - y Paucar vnya se auian determinado de matarlos porque no querian Paz sino seguir la guerra y defendense asta morir —

ESTOS dicen algunos que fueron los que mas instancia hicieron en la Muerte que tenemos referida del bendito Pe Fr Dº ortiz y que a ello les ayudo Min Pando mestizo que era secretº de cusi Tito yupanqui- y aun dizen mas que despues que ayudo a la Maldad referida estos capitanes le hicieron y dolatrar- y el como malvado y pusilanime o con poca fee como los Indios entre quien bivia y dolatro y ansi hallaron en esta ocassion en su casa los españoles vn fosito Muy pequeño do hacia sus sacrificios que en efecto los mestizos por la mayor parte en este reyno an aprouado mal- y ~~si algunos que an sido pocos en la mineª y moneda andado señales de virtud en entrando en hedad~~ ~~an declinado a las costumbres y inclinacion que heredaron~~ ~~de sus agueles y mamaron en los pechos de sus Madres por~~ ~~que en la con diuen y trato ordinaria mente se les asemejan~~ ~~como~~ este Min pando ~~que~~ al cabo de aver Idolatrado como dicen le dieron el Pago los Indios matandole a el desventurado en pago y recompensa de su peccado y abominable iniquidad D-

El dia que salio de Paz este capitan Puma ynga y atho llego el campo con el General y demas capitanes al luoar de anonay y alli hizo alto y noche aloxandose con mucho cuidado y preuencion que se temieron de los indios no viniesen de repente porque hallaron muchas puas de Palmas hincadas en el suelo y yerua ponçonosa en las puntas para que en pisando del veneno que tenian Muriesen luego sin remedio y aduirtio dello para que se guardasen y caminasen con recato- el capp an Puma Inga en nombre de los Ingas Tupa amaro y Quispi tito dio la obediencia al General- Min huntado de arbieto diciendo que los Ingas pedian Paz y la querian y misericordia y que el General castigasse a los rebeldes que ellos de reçelo que no los matasen cuni paucar y los demas capitanes o reçones

queselo Impedian, No osaban Salir en persona propia a dar
la obediencia – y la ~~obediencia~~ al mismo General pero que no
estaba en su mano por la caussa dha y que ellos no auian
tenido culpa ninguna en la muerte de atilano de anaya
ni auian tal mandado porque estaban metidos alla dentro
Sino que el auri Paucar y los otros capitanes oficiales de su
authoridad lo auian hecho porque no se supiese la muerte
de cusi Tito yupanqui Su hermano y Padre – este Puma
Ingadio noticia como auian los Capitanes hecho un fuerte
y lo tenian muy adereçado y fortificado que se llamaba · huay
na Pucara y dio la traza y modo como se podria ganar sin que
peligrasen los espanoles e Indios en la expugnacion del y
en este tiempo andauan los enemigos a la vista del campo
y a los ojos de los españoles con mucha desemboltura mostran
dose por momentos como en menos precio de los nros

Cap.º 31.- como mediante los avisos de Puma Inga se tomo el fuerte de huaina pucara a fuerça de brazos.

OTRO dia siguiente se leuanto el campo y en buen orden Marcho dos leguas acia huaina Pucara donde los enemigos estaban fortalecidos y hicieron Resena en un lugar dho panti pampa y alli el campo español hizo alto para tratar como se auia de embestir al fuente y preuenir las cossas necessarias para el asalto que se esperaba seria muy dificil y peligroso- y sobre donde se auia de asentar el campo vbo muchas diferencias entre los capitanes y vecinos que cassi llegaron a las manos porque como todos o los mas que alli yban siuiendo a su mag.d eran gente principal y escoxida hombres ricos y podenosos de mucha hacienda y valor y seruian a su costa perdian el respeto al Maese de campo- pero llego en esto el General que venia algo atras y se sego todo y se asento el campo como mejor se pudo- y los enemigos estaban a la vista y aun casi en el campo segun se acercaban.

EL capp.an or.e son Puma Inga que emos dho que salio a dar la obediencia Informo al General y a los demas consultores y capitanes estando en consejo el sitio y lugar que auia de pasar otro dia siguiente la gente y el bagaxe y porque traza y m.e este capitan trato todo lo que se pregunto y el aduirtio con mucha fidelidad y Verdad que no fue poco- y ansi mediante sus auisos claramente se conosce auerse auido la victoria y toma del fuente porque dixo que era vn sitio muy largo de legua y m.a cassi que llegaba a dos y de distancia como de media luna el camino por donde se auia de Marchar muy angosto, de grandes pedregal y montana y vn rio ancho y caudaloso, que corre a la Vereda del camino que todo era demas peligro y temenidad. yendo Pasando y Peleando con los enemigos,

queestarian en los altos en esta distancia de legua y media
en los altos que haze media cuchilla fragosa que no se puede ca
minar ni pasar yendo dos compañeros juntos a la par - Tenian
los yndios echo vn fuente de Piedra y lodo muy ancho donde
estaba la fortaleza con muchissimos montones de Piedra
para tirar a mano y con hondas y encima del fuente por toda
la cuchilla estaban montones de Pedregonazos y encima o
detras de los montones Piedras muy grandes con sus palanias
q en menseando qualquiera muchacho aquellas desperdigo
nasen las galgas y esto auian de hacer estando metido en
aquella media luna de la cuchilla el campo español con los
yndios amigos de guerra y todo el bagaxe que caminaba a
la par de suerte que si los enemigos permitiendo lo Dios pusie
ran por obra lo que tenian tratado y aparejado no quedara
de todo el campo Alma viua ansi de yndios como de españoles que las
galgas los mataran a todos y los llebaran por delante rodando y el
que dellas escapara con la vida era fuerça venir a echarse en el rio
donde se ahogaran cayendo de repente y con el embaraco de las
armas y vestidos - y quando alguno escapara de las galgas y del
rio tambien pereciera porque auia de la otra parte quinientos yndios
chunchos de los andes flecheros que no dexaran nadie a vida
que a flechacos no los acabaran y ansi en el auiso de Pumaynga
estubo el bien del campo español aquel dia y salio con el yntento
desseado feneciendo la guerra -

OTRO dia lunes se prepararon todos los soldados y caualleros
que auia en el campo y hicieron los mas las diligencias que en tales
trances suelen hacer los xpianos confessando y comulgando y pre
uiniendo las armas porque sin duda se entendio que auia de ser peligo
so el combate y toma del fuente por el lugar donde estaba situado y
las preuenciones que auian hecho en ellos enemigos - y el General

Min huntado de arbieto salio al campo acompanado del General
Gaspar sotelo y de todos los vecinos y Capitanes y por las minutas
que tenia de la gente fue llamando a los soldados que le parescio - y es-
tando como ciento y cinquenta les mando fuesen por vna cuchilla
alta y montañossa de legua y media en alto del cerro - y estos sol
dados salieron luego como se les fue mandado y seria despues de
las seis de la mañana y empezaron a subir el cerro que era tan
agrio y dificultoso que y ban a gatas y asidos de vnos de otros y en fin
quiso Dios que sin peligro llegaron al alto como a la una de la tarde
y puestos en lo alto se mostraron a los enemigos que estaban a ba
xo los quales estaban muy bien ordenados segun su costumbre de
guerra y como diestros y platicos en la tierra - Viendo los españo
les superiores y que de alli los tenian debaxo y sus setos a toda su
voluntad no les parescio cosa conuiniente aguardarlos alli y an
si poco a poco se fueron retirando acia el fuente de huaina Pucara
dexando las galgas y piedras que tenian aparejadas para destruir
a los españoles

El General y baco en el campo y bagaxe caminando poco a poco
haciendo algatos alto para entretener el tpo y que los suyos que yban
por el cerro arriba acaben de subir asta que los españoles e yndios
amigos dieron desde lo alto gritos y bozes jugando el arcabuceria
y en esto la artilleria y ba jugando contra el fuente poco a poco
por amedrentar los enemigos que a el se recoxian y se hacia de
mas parte todo lo posible por llegar - pero el camino tan fragosso as
pero y angosto de tenia pero al fin fue Dios seruido que con la
buena ayuda que los de arriba dieron y buena maña de los de a
baxo estando ya cerca se dio Sanctiago a lemetiendo al fuente
y auiendo dado vna buena rociada de arcabuceria se gano auien
do se defendido los yndios vn rato con animo y osadia y no
peligro ninguno de los nuestros aunque en general se passo gran
trabaxo y cansancio por ser el camino y su vida al fuerte
tan dificil y agria

OTRO Dia que fue martes Salieron trezle soldados sobre salientes delos que ordinario yban tomando los altos desde la puente de chuquichaca y con ellos fue Don Franco chilche cunaca de yucay General delos cañaris y llegaron a Macho pucara donde Manco Inga desbarato a Gonçalo pizarro villacastin y al capan orgoño yotros y siguiendo a estos sobre salientes el campo se bizo alli alto y los enemigos en numero vinieron a dar vna arma al campo y fue con tanta boceria y alaridos que causo al principio alguna turbacion y a Don Hieronimo de figueroa Sobrino del virrey Don Franco de toledo le quemo vn criado suyo vn escaupil que llebaba vestido que sino se echara en vn arroyo que por alli cerca corria sin duda se abrasara sin poderlo remediar - este dia Marchando el campo llego a marcanay adonde se hallo mucho mayz sembrado en mayorca que aun no se auia cogido y plantanales y axiales mucho numero de yucas - algodonales y guayabas de que se recibio grandissimo contento y se reformo con las frutas y comida que hallaron porque yban hambrientos y necesitados de mantenimientos - y el Maesse de campo Juº alvarez Maldonado por que vn soldado mestizo llamado Alonso hernandez de la torre hijo de Franco hernandez de la torre hombre antiguo en este Reyno quebro y tomo unas cañas dulces para comer le dio de sargentazos para con esto reprimir las desordenes de los demas soldados que se yban esparciendo y guardaban poca disciplina Militar saliendose de su ordenanza por que pudiera ser estar los Indios en alguna emboscada y salir de repente a la gente que andaba fuera de esquadron y hazer mucho daño en ella como en ynfinitas ocassiones se a visto por no recelarse del enemigo perderse vn campo entero

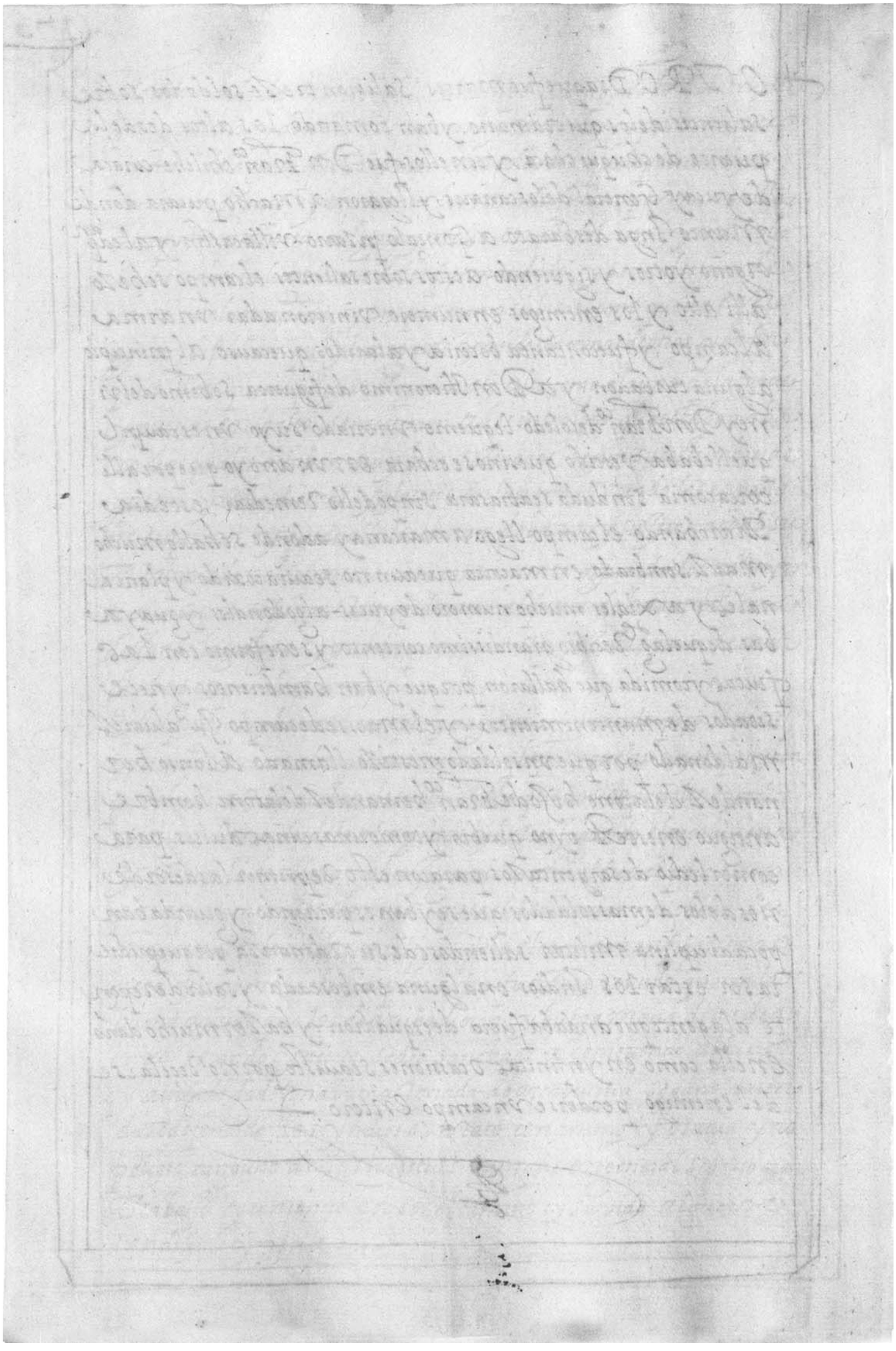

Folio 190v

Capº 32 - Que el general Min hurtado de arbieto entro en vilcabamba y embio delras de quispitito y lo prendieron

OTRO dia de mañana que fue dia de S Joan baptista veynte y quatro de junio de mill y quinientos y setenta y dos el general Min hurtado de arbieto mando poner en ordenança toda la gente del campo por sus companias con sus capitanes y los Indios amigos lo mismo con sus Generales Don Franco chilche y Don franco cayantopa y los demas cappitanes con sus banderas y en ordenança se marcho llevando el artilleria y caminando entraron a las diez del dia en el Pu de vilcabamba todos apie que es tierra aspenissima y fragosa y no para caballos de ninguna manera hallose todo el Pu saqueado de suerte que si los españoles e Indios amigos lo vbieran hecho no estubiera peor porque los yndios e yndias se huyeron todos y se metieron en la montaña llevando todo lo que pudieron y lo demas de maiz y comidas que estaba en los bubios y depossitos donde ellos lo suelen guardar lo quemaron y abrasaron de suerte que estaba quando el campo llego humeando y la cassa del sol donde estaba su pincipal y dolo quemada porque como quando entraron Gonçalo pizarro y villa carin hicieron lo mismo y la falta de mantenimientos les forço a bolverse y dexarles la tierra en su poder entendieron asimismo que al pres los españoles no hallando comidas ni con que sustentarse se tornarian a salir de la Tierra y no se quedarian en ella ni la Poblarian - y con este intento se huyeron los yndios pegando fuego a todo lo que no pudieron llevar

El campo descanso alli vn dia holgandose los Soldados

en aquel Pu.e de vilcabamba y otro dia que fue el segundo de
la llegada el General arbieto mando llamar a Gabriel delo
arte y P.o de orue yngadeorue y alcapp.an Su.e balsa tio de
los Ingas tupa amaro y Quispi Tito y a P.o bustinça tam
bien sutio hijos delas dos coyas Doña Sudna manca chimpo
y Doña Beatriz Quispi Quepi hijas de huainacapac y
con ellos otros Su.s Mijos, y camaradas. que eran. los. Sobre
Salientes, y les mando. que. Saliesen, Por el çerro llamado, de Vitito,
que es. Vna montaña braba tras el ynga. que spitito. porque
auia llegado nueua al Jeneral. que se yba. huiendo con alguna
Jente. asia los Pilcobonos; que es. Vna prouinçia. detras del. andes
asia el Rio. Marañon, y los. dichos. Separtieron. luego. con. mucha
diligençia. tras de. que spitito yupanqui. y fueron caminando
Por el. çerro. dicho. con. yncreible. trauajo Sin. Agua. ni comida
que. hallasen. mas que la. que auian Sacado. de bilcabamba.
y al cabo de Seis dias el capitan. Joan Balsa. que era. de. a.
uan ouardia. (y Pedro. de orue. el Segundo y gabriel. deloarte
de Retaguardia), dio. donde. estaua, que spitito yupanqui
con. Su Muger. en dias. de paz. y con el. onbre. yndio. de yns.
que. le Seruian que la demas Jente Seauia espaçido ya
uiendole. cogido dieron. la buelta. a Vilcabamba. y lo que.
en Seis dias Subiendo abian. caminado. los. boluieron. a.
bajar. endos. y hallaron. en aquella. montaña. mucha.
Summa. de bibioras. de cascabel. que dicen. y pluga. ala.
Magestad. diuina. que no. peligro persona. ninguna. con.
ellas. porque son. Dañosisimas. y el cansançio y trauajo
que. en el. camino. con la necesidad. pasaron. se les. con.
birtio. en flores. y contento. mediante. la Buena Presa.
que. hizieron. y asi. llegaron. con el. al. Pueblo. de Vilcabam.
y se lo. entregaron. al. Jeneral. en la. misma sasa del ynga.

yalli, le. despoȝaron. detodo su. baga de. y vestidos. y detal. suerte q
en la. prisiõn. nole desaron. ropa. quepo dexe. mudar. ael. ni asu. mu
ger. ni baxilla. ninguna dela quetenian. donde. padesȝieron. hazta
necasidad. de. hambre. y frio. aunque. es. tierra. caliente. yes tal el
temple. dela tierra. que. enlos. bordos. delos bubios. yen. las. ha
seras. las. auesas. crian. panales. de miel. como los de. españa
yel mais. secose. tres veses. al. año. ayudadas. las. sementeras.
de la buena. disposiçion. dela tierra, y delas. aguas. conque.
lo. riegan. asus. tiempos. y sedan. a xiales. engrandissima.
abundançia. coca. y cañas. duses. para. haȝer. miel. y açucar.
y. yucas. camotes. y algodon.

tiene. el pueblo. sporme ssor. de çir. tenia. de sitio. media legua
de. ancho. ala traça. del cusco y grandisimo. trecho. de largo
y en el. secrian. papagaios. gallinas. patos. conejos. de la. tierra
pabos. faisanes. ortanadezas. pauonsillos. guacamaias. y otros.
mill. generos. de pajaros. de diuersos. colores. pintados y mui
hermosos. ala vista, las. casas. y bubios. cubiertos. de buena
paja, ai. gran. numero. de. guaiabas, pacaes, mani, lucmas.
papaias. piñas. paltos. y otros. diuersos. arboles. frutales. y
silbestres, tenia. la. casa. el. ynga. con. altos y vaxos, cubierta
de tejas. y todo. el. palaçio. pintado, congrande. diferençia
de pinturas. asu. usança. que. era. cosa. mui. de ber. y tenia
vna. plaça capaz. de numero. de gente. donde. ellos. de. su
gobiernan. y aun. corrian. caballos. las. puertas. dela. casa.
eran. de mui. oloroso. cedro, quelo ay. en aquella. tierra. en.
suma. y los. caçiques. delo mismo de. suerte. que.
casi. no. ellauan. menos. los. ynga. en aquella. tierra. a
partada. sporme ssor. de çir. de tierra dexo. los. regalos. gran
deza. y sumptuosidad. del. cusco. porque alli todo quanto
podian. aber. de fuera. les trayan. los yndios para. sus.
contentos. y placeres. y ellos. estauan. alli. conquisto.
en. el tiempo. que. el. general. Arbieto. embio. a los q. emos. dicho

en busca. del. yngª. cusitirio. y pangui. y boluieron. despacho. por. otra. parte
al capitan. martin. demeneses. aque. buscase. con. mucho. cuidado. al. yngª.
tupaamaro. el qual. salio. y llegaron. el. y los que. en su compañia. y ban.
seis. leguas. la tierra. dentro donde. ay. en. panques. y capacan. y
alli hallaron. el. y dolo. del. sol. de. oro. y mucha. plata. oro. y piedras.
preciosas. de. esmeraldas. mucha. ropa. antigua. que todo. segun
fama. se. abaliaria. en. mas. de. vn. millon, lo qual. todo se consumio
entre. los. españoles. y indios. amigos. y aun. dos. sacerdotes que. y ban.
en el. campo. gobaron. de sus. partes. y aunque. ubo, opiniones. de
theologos. y hombres. doctos que semejantes. despojos. eran. y injustos
y que no se. podian. llebar. aprouecho. poco, que la. ley. de la. cudicia
des. enfrenada. preualecio. a la. ley. natural. y. de. vina. y assi todo
lo llebaron. con. muchos. cantaros. y basijas. de. plata. y. oro.
con que. los. yngas. se. seruian. parte. que. auian. escapado. de la
hambre. de los. españoles. y de los. Picarros, en el. cusco. al. prin.
cipio. y parte. que. abian. en sepultado. entonses. y despues. sacado
y aun. tambien. alli. abian. labrado. piesas. a su. modo. para.
restaurar. las. minas. que. auian. perdido. y les auian. qui
tado los. españoles. con des. orden. y poco. temor. de. dios.
como. si los. yngas. y indios. no fueran. señores de sus. haziendas
sino. que todo. estuuiera. perdido. el dominio. y aplicado. a
quien. primero. pudiese. tomarlo. por fuerza. y assi. lo. lo
oraron. todos. los. que lo. vbieron. y se. apoderaron. de. ello
como. en. efecto. cosa. mal. auida.

Por. otra. parte. embio al. capitan. don. Antonio. Pereira. p.
que. siguiese al. yngª. topa amaro. y hiciese todo. lo posible.
por. abelle. a las. manos. y a los. demas. capitanes. que. con el
se auian. huido. porque. presos. estaua. con tuuida. la guerra
y la. tierra. pacifica. y quieta, salio. don. Antonio. pereira.
y dio se. tan. buena. maña. que. al cauo. y prendio. a. collatopa
y paucar. vrin. oreiones. capitanes. y a dos. y con. ellos. ubo
a las. manos, a cuio paucar, el. traidor. que. era. el. mas. cruel.
y de mas. mala. yntencion. de todos. los. capitanes. de los.
yngas. y quemas. y instancia. auia. hecho. siempre. en.
sustentar. la guerra. y que no se. diese. la paz. y. obediencia

y el. que. mas. males. auia. Hecho, y la. causa. Prinsipal
dela. muerte. de. Alvlano. de. anaya. y esso. tambien. otros.
muchos. yndios. enemigos. que. estauan. escondidos en la mon.
taña. de capacatl, y se abssluio. con los. prisioneros. a Vilca.
bamba. y en el. camino. traiendo. a Vn. hijo. Pequeño, deste.
cuzipaucar, a cuestas. Vna. Bibora. lepico. y fue. tanta. la.
fuerça. dela. ponçoña. que. dentro. de Veinte y quatro, oras
murio. dela. picadura. y asi llegaron. a Vilcabamba, donde.
entrego los presos. este. capitan. don. Antonio, Pereira, no
tuuo. para. Si. nada. de los. despojos. que. alli. ubieron por
bueno fue. nada. codiçiosso, Sino. antes. Siruio en toda. la guer.
nada. muy. balerosamente como hijo. del. capitan. Hope. mar.
tin. que. en las. tiranias. de gonçalo. piçarro. Se. Señalo, siem
pre. en. Seruiçio. de Su magestad. y auiendo. ydo. a. espaÑa.
en compaÑia. del. Presidente. Pedro. de la gasca. abssluio
deste. Reino. y en el. alçamiento. y Rebelucion. de Francisco
Hernandez. Giron. auiendo. seguido. en diuersas. ocasiones.
el. Estandarte. Real. y mostradose, en todas. en el. Peguenno
de Las, ojas, de Villacuri, Seis. leguas. de. yca fue. Preso por
Francisco. Hernandez. y luego. lemando. cortar. la. cabeça
y asi. a cabo. en Seruiçio. de su Rey. como. bueno. y. leal
cuyo. cuerpo fue. despues. Clleuado. ala. ciudad. de los.
Reyes. y enterrado, en la. yglesia. maior. de ella. donde
en la. capilla. maior. Sepulso. Su bandera. y alli. Estuuo
muchos. Años. hasta. que. el tiempo. la consumio.

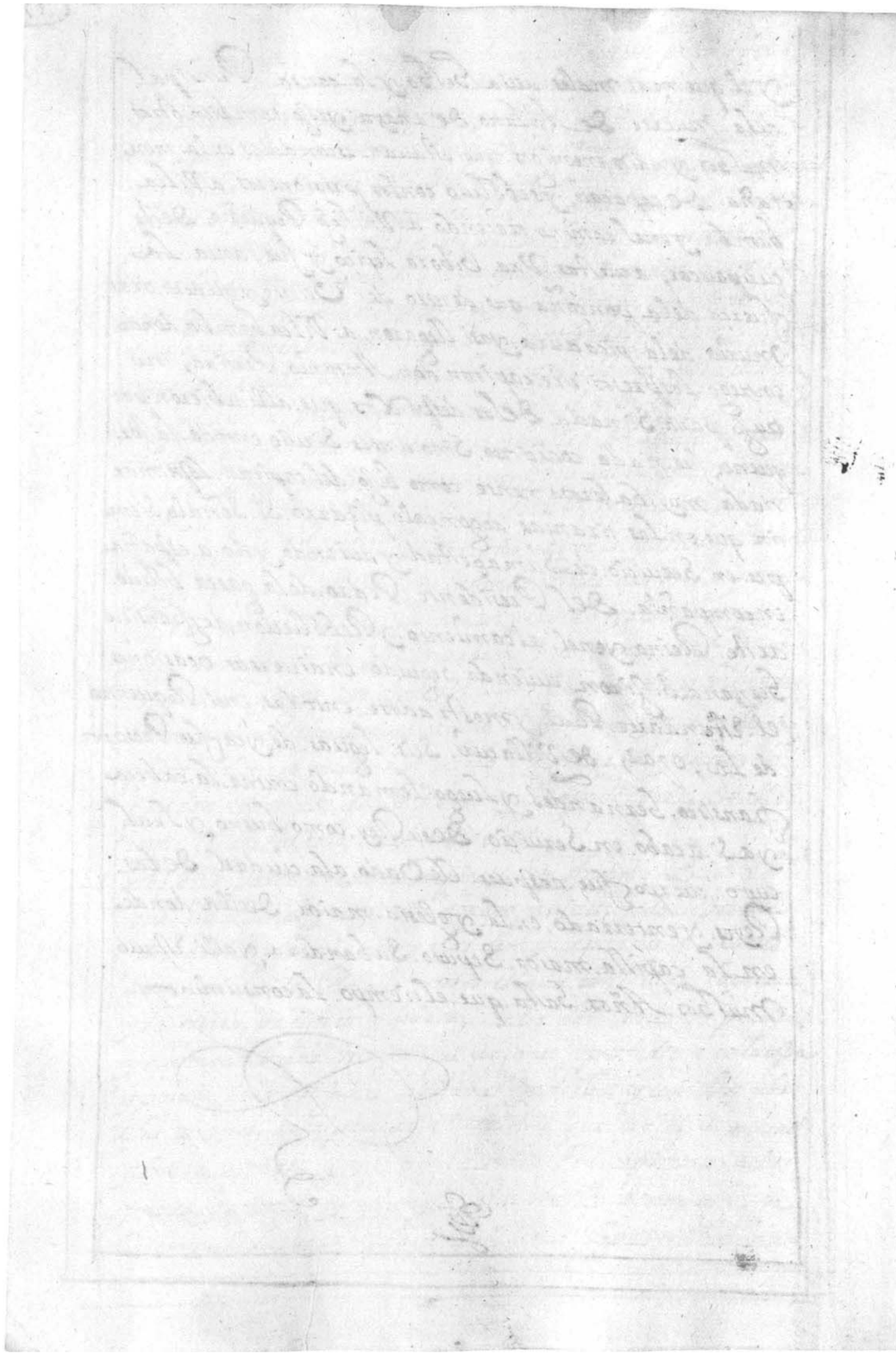

Folio 193v

Cap. 83, dequé el general despacho, al cap martín garçía deloyola el qual prendio atupa amaro ynga

como. bolvio. el cap. don Antonio. Pereira. a Vilcabamba. con la. Presa. de los capitanes enemigos. ya dichos. el general. Acordo que deseaua mucho prender. atupa amaro ynga. porque le pareçia. que la guerra no estaua. consentida. asta. cogello. y que siempre. andauan. los yndios. alborota dos. mientras. estubiese. entre. ellos. acordo. de nueuo. seguille. y asi. mandó que. fuese. el general. martin. garçia. deloiola. en su busca. y de. Gualpa yupanqui. Sutio. que andaua. con el. yanca. Sido. general. de los ynga Salieron. con el. quarenta. soldados. por el. Rio. masaguay. de los mana xis. prouinçia. de los. andes. yndios. Gunchos. y fueron. caminando y quarenta. leguas. de Vilcabamba. y en este Rio, que va. a dar. al Marañon. oes. el. mismo. marañon. y des. emboca. en la mar. del norte Hallaron. en el. seis. maderos. libianisimos. de balsa. que. eran. con los que. el. ynga. y sus. capitanes. y gente. auian. pasado. de la. otra. banda y allí. rreparo. el. capitan. mmm. garçia. deloyola.

Estando. alojados. a medio. dia. el. y sus. soldados. en la. montaña. de grandissima. arboleda. y mui. altos. manglares. bieron. estarse. labando en el. Agua. desa. otra parte. çinco. yndios. Gunchos. y uno. que estaua. en. atalaia. Pescando. con su flecha. Sauales. de que. ay. grandisima. abundançia. en aquel. Rio. y assi flechaos. los. matan. los. yndios. Dentro del. Agua. el capitan. trato que. como se podrian. coger algunos. yndios. de aquellos. para. tomar. lengua. y saber. del. ynga. pues. otros no lo podrian. Sauer. mejor. y. ordeno. que seis. soldados. se apartasen. y en. entrandose. los. yndios. en la. montaña. se metiesen. de. dos. en dos. en las. balsas. y pasando. de la. otra. parte procurasen. tomallos. como pudiesen. porque parecian. Gumos. en la. montaña. y era. que. Sacian. de comer. en Vn. bosio. que tenia. trecientas. y çinquenta. bracas. de largo. con. veinte. puertas. y aunque. algunos. soldados. lo Reusaron. grabiel. de oarte dixo. al fin. yo y mis. compañeros. pasaremos. y me. obligo. de traer. Presa. y asi se metieron

conel Pedro. de Oxuc. el capitan Juan balsa. Xptoual Xuarez Portugues
de Loza. Viscaino. y otro. yentraron. en las Balsas. y fueron. Pasando
el Rio. de dos. en dos, y puestos. de la otra Banda. Semetieron. asia el
Lugar. que tenia. marcado. y tuuieron. tan buena. entrada que die
ron. de Repente. con. Siete. yndios. Chunchos. y con. ynguar. y pre
teca. cogieron. Los. cinco, Luego. y los dos. Se les. escaparon. por. causa.
de auer. en el. bosio. tantas. puertas. y no tuuieron. lugar. de to
mar. Sus. flechas. que las. tenian. de cola. de Raias. hallaron. en el
bosio. mucho. mas. cosido. y rias. de cinquenta. Sayalos. a se que
xaron. alos. Chunchos. con. muestras. de mucho. amor. hablando
les. por Lengua. de. Vn. yndio. que paso. con ellos. que. Sauia. las cau
les. dixeron. que no. tubiesen. temor. ninguno. que nos. les. hazia
mal. ni. agrauio. y salieron. con ellos. del bosio. y por la. montaña
Se descubrieron. en la. Ribera. del Rio. sabiendo. Salua con
Los. arcabuses. alos. compañeros. que. estauan. de la. otra banda
y Luego pasando. las. balsas. Semetieron. en ellas. el capitan
Mm. garcia. de Loysa y sus. Soldados. y pasaron. el Rio. donde
comencaron. mui. de Reposo. y con gran. contento. y alegria. de la
Presa. que auian. auido. porque. hallaron. en el bosio, treinta
cargas. de Ropa finisima. del. yngo. y muchos. terciopelos.
Rasos. y. Seda Rica. muchos. fardos. de Ruan. y Olanda.
Paños. y Rasas. borzeguies. y mucha Plumeria. de. castilla.
y de la tierra. y sobre todo. abundancia de Vaco. de oro
y plata. y Vasilla. del. Seruicio. del. yngo. y se Regosijo. todo
la gente. contenta. y tan Rica. presa. parescendoles. que no
podia. de ser. de. mas. tuya. amaro. muy. cerca. de alli. pues
tantas. cosas. suias. abia en el. bosio. guardadas. por. aquellos.
Chunchos.

Luego. trato. el capitan. Martin Garcia. de loysa. que. por
medio. del. y nterprete. con los. yndios. Chunchos. trato que.
Su. curaca. paresiese y con. dadiuas. y Regalos. que les. hizo. parecio
isbaca. Su. casique. y vino. donde. estaua. el capitan. el qual. le
Recibio. mui bien este. era Prinsipal. de los. yndios. manaries
Chunchos. al qual. hizo. Una. platica. persuadiendole que
diese donde. estaua tuya. amaro. y para. mas. obligarle
le dio. Sientos. bestidos. del mesmo. yngo. y Plumas
de castilla y que si. trataua. berdad. con fiel. modo. que

Folio 194v

Daria mucho mas, y no se le daria mal en Durieza ni a su
Gente el ispaca, atemorizado. ~~aquel tarbo fortaleza de maya~~
~~para que aquello obrar con la cabeza de Vaca para~~
~~conseguir aquello deseamos~~. dixo que cinco dias, abia que
partiera de aquel lugar, para entrarse en la mar en canoas
y se alos pilcosones. Su provincia, la tierra dentro y que su
muger de topa amaro, y a temerosa, y triste por yr en dias
de paz, y que el mismo como la queria tanto, le ayudaua a
llevar su hato, y le aguardaua caminando poco a poco, y
con dalle aquellos dones y Vestidos. del ynga al yspaca
nos quiso recivir diciendo, que fuera grandisima traicion
que hiciera a su Señor. mm garcia deloisa. cosio
aeste cacique, y luego aquella tarde, partio en busca de
topa amaro, porque no se alargase mas, y se escapasse
con su general Sualpa yupanqui, y dexo en el bosio, en
guardia de la presa Ropa y Vaxilla, cinco Soldados, y
quatro yndios, que les embias en de comer, que alli auia
mucha comida, que el ynga tenia para Su mal a lo tasse
que solo auia detenidose por yndios, que le llebasen su
hato, y con treinta y siete Soldados, se metio en la mon
taña, por el camino, que llebaua el ynga, y dexas del
fue luego la comida, que fueron diez cargas, de mais
cinco de mani, tres de camotes, y otro de yucas, para que
se sustentaran

Camino mm garcia deloisa quinze leguas hasta donde
dio con topa amaro, que se auia desbiado del camino
y junto a un braco de mar, que asi se puede llamar a
aquel Rio grande y si el dia que tuuo la nueua martin
garcia deloisa, y otro siguiente, no caminara no le pudiera
alcansar de ninguna suerte, porque aquel dia auia
hecho grandes cosas, con su muger, y importunando lo
se metiera en la canoa, para que caminaran la mar
adelante, pero ella se metio grandemente, de manera
en aquel Pielago que tenia mas de ciento y cinquenta
leguas de mar, y ansi fue la causa de su prision y muerte
porque si se entra en la canoa, y se iase al s. largo

era. y mpossible. dexelles. Porque yales. auian. traido. comida. y mata los
para. pasar. aquel. Pielago. de otra parte. y con esto Se les fueran de las manos.
el modo. de la prision fue que yendo. caminando. como. a las. nueue. de
la noche. dos. soldados. mestisos. que yuan. delantteros. llamados. Sancho
de Chaues. y sso. de gomes. de Chaues. estuuo. de cauildo. del cuzco. y Sancho
de la peña. hijo. de Cenito. de la peña. estuuo. pue. tambien. de la dicha
ciu. descubrieron. Vna. candelada. de leios. y fueronse. llegando.
poco. a poco. hasta. llegar. adonde. estaua. el ynga. topa. amaro con
Sumuo ex. y su. genezal. Sualpa. y upanqui. que se. estauan. calen
tando. y comodiezon. Sobre. ello. porno. alborotallos. les. dixeron
mucha. cortezia. diziendole. que no se. alborotase. y que. su sobrino
guascar. estaua. en Vilcabamba. Seguro. y muy bien. tratado. sin
que se le. ubiese. hecho. ningun. disgusto. ni mal. tratamiento. y que
alli. y ban. por el. Sus parientes. Juan balsa. y Pedro. bustinsa. y sus
ellas. coyas. doña. Juana. maria. Chumpo. y doña. beatris que fue
guaypal. Justias. y por auer. sido el primero que llego. al ynga. el Sr.
de Chaues. le. llamaron. Chaues. amaro. y tambien. por que le tomo. Vnos
Vasos. Ricos. al ynga. estando. en esto llego. el cap. mm. garcia. de loisa.
con zauzel. de la arte. y los demas. soldados. y prendio. al ynga. y auiendo
estado. aquella. noche. con. mucho. Recato. y cuidado. por la mañana. dio
la buelta. a sia. Vilcabamba. donde. llegaron. Sin Suceder les. cosa. nin
guna. en. Saluamento.

Topa. amaro. ynga. muy. afable. bien. acondicionado. y discreto. y de
muy. buenas. palabras. y Razones. graue. y de pecho. que no se le dio. cosa
ninguna. ni mostro. haber. estima. ni caudal. por todo quanto. alli perdio
y le quito. loisa. y los. demas. soldados. que auian. y do. con el. mas. de
Vna Pluma. Cerada. con. oro. tirado. cola. de guacamaia. y por Vna.
manta. colorada. que parecia. Raso. fino. de pana da. Tepeso. Sela
diese. al cacique. ande. en su persona. con Vna. camiseta. de terciopelo
negro. y por esto. se desabrio. y mostro. disgusto. con el. mm. garcia
de loisa. y le dio. de Rempusones. Rabazonle. mas. de millon. y medio
a loque. comun. mente. se dise. en. oro. Plata. Ropa. de castilla.
Sedas. y muchas. barras. de Plata. y fuentes. y agua. manilca. y
otras. piedras. Ricas. y Joias. y Vestidos. este. topa. amaro. y su
muger. entrego. el capitan. loysa. al Jeneral. Martin. Buzado
de arbieto. al qual. hizo. en Sauiendolo. el Virrey. don Fran
de Toledo. Merced. de la gouernacion. de Vilcabamba.
Igual. Luego. se. y ntitulo. en ella. Señoria.

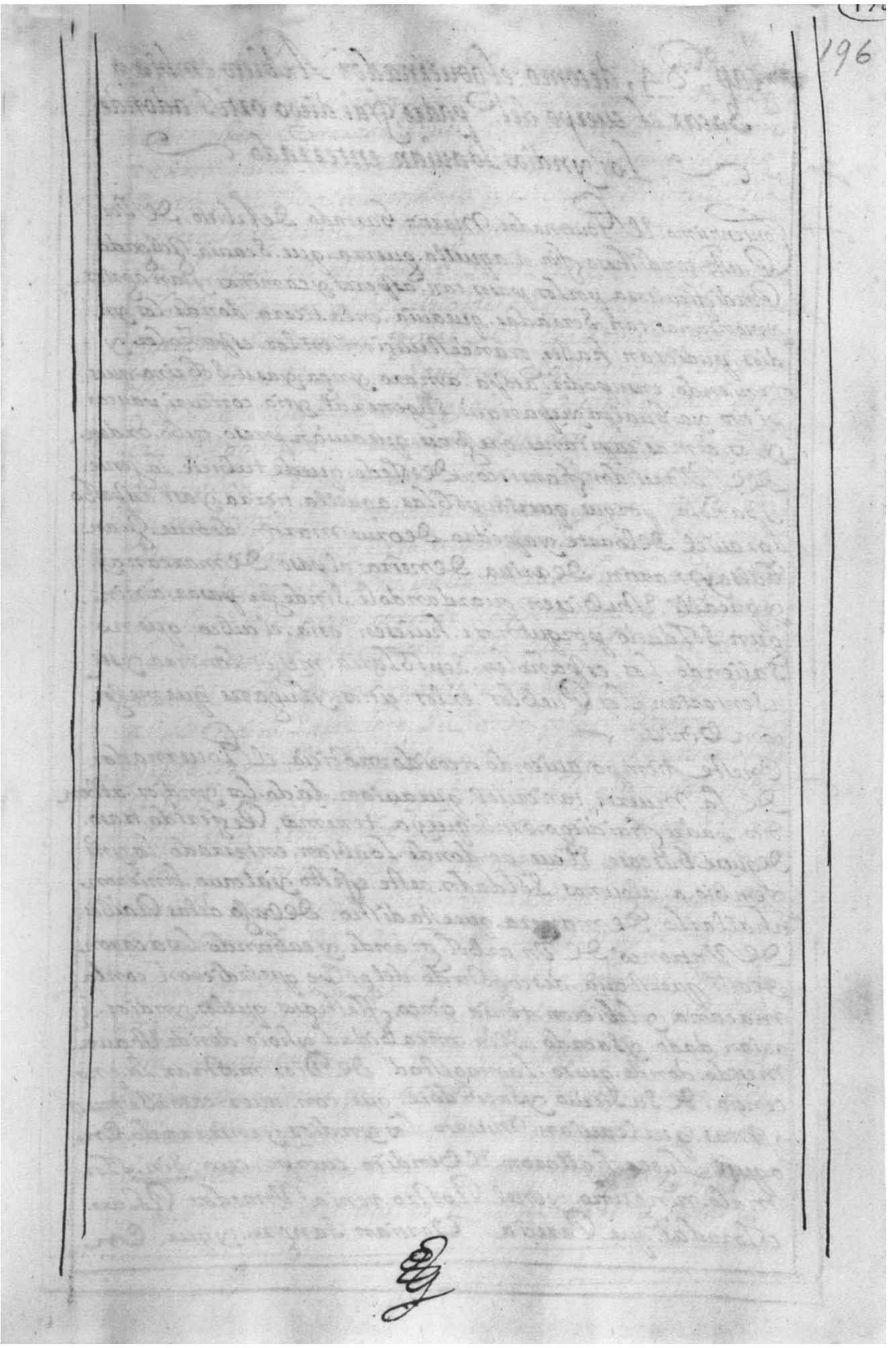
196

Cap° 24, decomo el gouernador Arbieto embio a Sacar el cuerpo del padre fraî diego ortiz adonde Los yndios lo auîan enterrado

Contentisimo. El Gouernador. Martin. Suarez. de Arbieto. de Vera. Puesto. tan dichoso fin. a. aquella. guerra. que. se auia. Pulgado Por dificultosa. por los. pasos. tan. asperos. y caminos. y tan agrios. y montañas. tan. serradas. que auia. en la. tierra donde. los. yndios. pudieran. hazer. grande stuiçion. en los. españoles. y teniendo. en su poder. atopa. amaro. y nga. y asu. sobrino. que pî tito. ya. Gualpayupanquî. Sugeneral. y tio. concurî. para car y los. demas. capitanes. oficiales. que auian preso. tubo. orden del Virrei. don francisco. de toledo. que de tubiese. la gente. española, porque. queria. poblar. aquella. tierra. y asi. despacho agrauiel. de loarte. y a pedro. de orue martin. de orue. Juan Salsa y martin. de arriua. de meiia. al paso. de marcan. y y que alli. Estubiesen. guardando le. sin dejar. pasar. a nin gun. soldado. porque no. se. huiesen. a sia. el cusco, que no saliendo. los. españoles. se poblaria. mejor. la tierra. y se asentarian. los. Pueblos. en los. çitios. y lugares. que mejor. combiniese.

En este tiempo. auiendo tenido. noticia. el Gouernador. de la muerte. tan cruel. que auian. dado. los. yndios. albendito. padre fraî diego. ortiz. que ya tenimos. Referido. trato. de que se buscase. el cuerpo. donde. lo abian. enterrado. lo. yn embio. a. algunos. soldados. a este. efecto y al cauo. binieron. a hallarlo. de manera. que esta dicho. de casa delas Raizes. de Vn tronco de Vn. arbol. grande. y cabando. lo sacaron. de alli. que estaua. descogotado. del golpe. que le dieron. con la macana. y le bieron. tenia. çinco. flechazos. que los. yndios. le auian. dado. y sacado. de la. concabidad. y hoio. donde. Estaua. metido. donde. quiso. la magestad. de Dios. mostrar la. ynocencia. de su siervo. y sacerdote. que. con. auer. catorze. mu y mas. que le auian. muerto. los yndios. y enterrado. En aquel. lugar. hallaron. el bendito. cuerpo. seco. sin. ol or malo. ninguno. y en el. rostro. tenia. Vnas dos. Rosas. coloradas. que parecia. Vertian. sangre. y que. En

Tipped to guard around quire 14

aquel punto. le acabauan. de matar. y sin. señal. ni
rastro. de corrupcion. ni gusanos. con ser la tierra. donde
auia. estado. enterrado, aquel tiempo. calidisima. y mon
tañosa. que de. yn viento. y de cerano. siempre. llueue.
donde. en el valle. de condara. y asiento de shucullusca
se desaparecieron. los. mosquitos. y asta. y.

Me tieron. el. cuerpo. los. soldados. en una petaca.
y lo llebaron. al pueblo. de s. françisco. de la Victo
ria. que. ansi. se llamaua. y aquel de Vilcabamba. y despues.
metido. en una. caja. sauiendo. el gouernador. Arbieto
y el padre. diego lopez. de ayala. Vicario. que ala. sazon
era. de aquella. prouincia. con todos. los. españoles. y.
ala sazon. viuian. alli. salieron. en procesion. con
su. cruz. y mucha. cantidad. de cera. y metiendolo. en
unas. andas. con la. caja. en que venia. le tomo. el gouerna
dor. con los. mas. principales. de la dicha. ciudad. en
los. hombros. y assi. con toda. la veneracion. posible.
le metieron. en la. yglesia. de la. ciudad. donde. el. Vi
cario. dixo. la. missa. y bizo. una platica. alabando.
al bendito. sacerdote. su santo. celo. y. intencion.
y el gouernador. otra. a los. yndios. reprehendiendoles.
el. gesto. tan. enorme. y abominable. que auian gesho
y dandoles. a entender. los. castigos. que sobre. ellos.
auian. venido. por ello. de la mano. de Dios. ya
cauada. la missa. pusieron. el bendito. cuerpo. en
una bouedа. de. a. xo. del. altar mayor.

Pero bien. sera. de sin. y. reflexion. para mayor muestra
de las. mercedes. que. este bendito. padre. y religioso
esta. reciuiendo. de Dios. en el. cielo. lo que. en las.
informaciones. que. acerca. de ello. se. hizieron. de
pues. de muchos. años. en Vilcabamba. y en la
ciudad. del. cusco. dizen. testigos. fidedignos. ye. que
a cauo. de pocos. dias. como. estubiese. mui. mala.

Quire 15-1, GM watermark

Conjoint with folio 213. Tipped to guard around quire 15

Folio 197r

de los. sos. Y los. tubiese Para perder. los. doña. Men
cia. de Sanbedo. hija natural. deldicho. gouernador
Sellego. ala. casa. donde. los. quesos. estauan. en la boueda
que bien. Seyodia. tocar. y con mucha. debocion. yso
bracion. a Dios. y Puso. los. sos. sobre. la casa. y quiso. la
Magestad. di Vina. ga Serle. merced. que luego. se sintio
buena. del mal. que en ello. tenia. y libre. de su. enfer
medad. y doña Leonor. de huztado. de ayala. hija. li
gitima. deldicho. gouernador. que esto. se refiere. en su. dcho
con Juramento. dise. mas. que doña Juana. de ayala su
Madre. y muger. deldicho. gouernador. como. pade
ciese. grandes. dolores. de muelas. todas. las beses. que
Le asseguraua. eldolor. y ba. ala caxa. donde. estauan
los. quesos. y ponia. en ella. los. cazillos. y guisa dae
y Luego. se le quitaua. eldolor que sentia, Poderoso
es Dios. y Saue. honrrar. a los que le siruen. en Vida
y Muerte. y Pues. este. Sacerdote. llebado del. Selo.
de Seruir. a Dios y dela Saluacion. delas. Almas
que. en aquella prouincia. estauan. debaxo. dela
Seruidumbre. yes Taboria. de Satanas. y dela. obe
diencia. de su Perlado. que alla. le mando q. entrase.
fue. y Restituio Muerte. Inocente. de creer. es. que el
Sumo dios. Justisimo. premiador. delos buenos.
Les tiene. en su gloria. pagandole. con su Vista. los q
Pocel. trabajo, y assi todos. los que. en este Reyno
andamos. En la combersion. delas. Almas. de
estos. miserables, de Vemos. asello. con Vn Selo.
Santo. de Procurar. la honrra. de Dios. y anun
ciar. su Santo. nombre, en estas. naciones. dessa
dos. otros. Vanos. y nutiles. yntereses. que hasen
Perder. el Premio. digno alos. trauaxos. que
entre. ellos. se Padesen

3

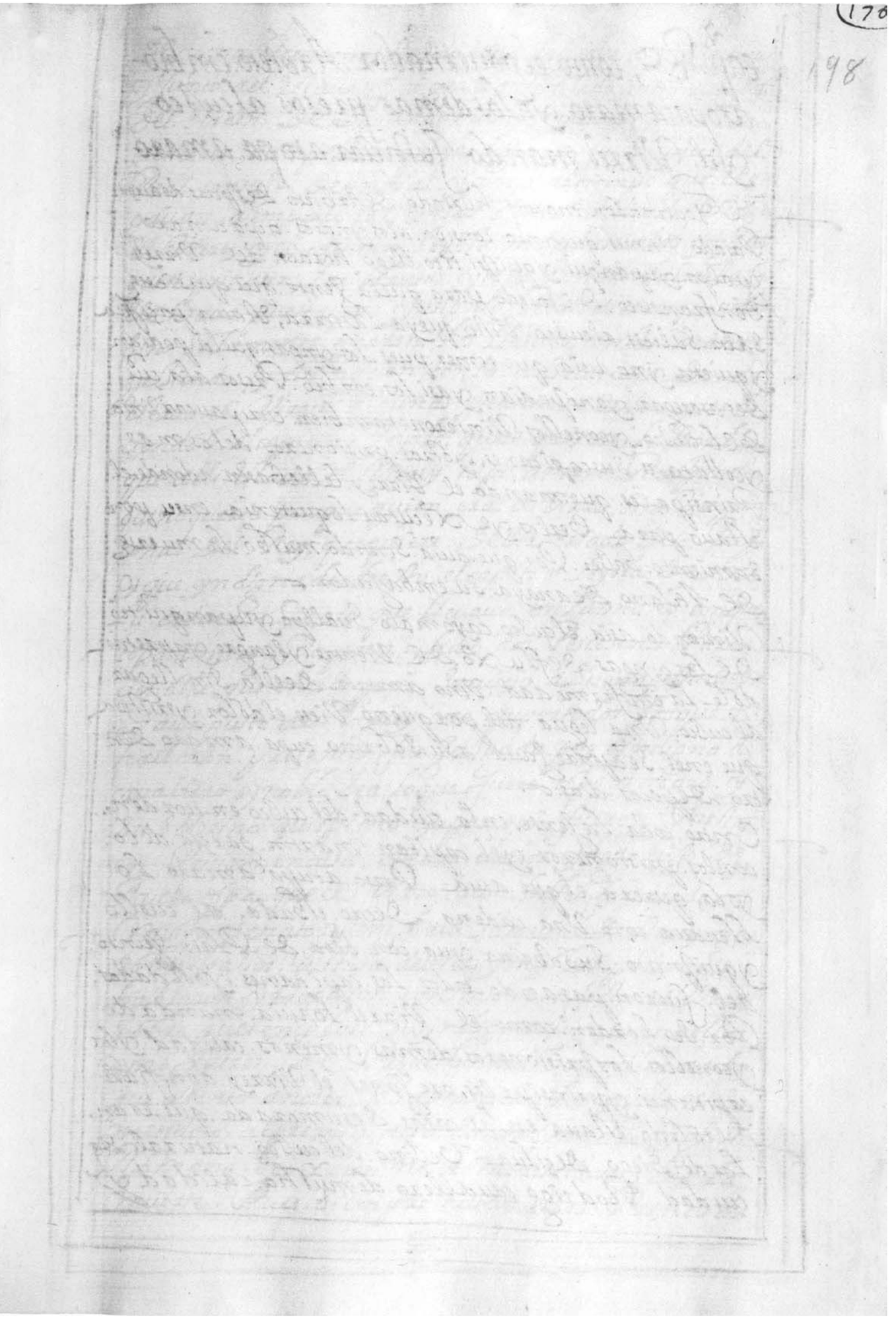

Quire 15-2 Conjoint with folio 212 Folio 198r

Cap. 85, como el gouernador Arbieto embio a topa amaro. y a los demas presos al cuzco y el Virrey mando. Justiçiar a topa amaro

El Gouernador. martin. huztado. de Arbieto despues de auer
Pasado. Vn mes. que tenia. consigo. a los yndios. tupa amaro.
gualpa. yupanqui. y guaspitito. llego horden del Virrey
Don francisco. de toledo. para que la Gente. que quisiesse
Saliz. Saliese al cuzco. Visto que ya. la tierra, estaua. pacifica
y quieta. y no auia. que temer. pues. los. ynga. que la podian
Des asosegar. ya no podian. y asi los. embio. Presos. a la. ciu
dad. del. cuzco. y con ellos. Vinieron. tambien. cuzi paucar Vnia
y colla topa. sus capitanes. y otros. prisioneros. de los. mas.
Principales. que. mando el Virrey. le llebasen. adonde. el
estaua. para. Cerlos. y executar lo que tenia. ensu. pen
samiento. saber. Por. que. auia. sentido mucho. la. muerte
de Atilano de anaya. su. embajador.

Viniendo. asia. el cuzco. cayo malo Suallpa yupanqui hijo
de los. ynga. de flu xo de Vientre. y sangre. y apretan
dole. la enfermedad. Vino a morir. de ella. Sin. llegar
al cuzco. Vna. legua. del. por que no. Viese el dolor. y tristeza
que en el. se ayan. auia. a su. sobrino tupa. amaro. dentro
de pocos. dias.

Entro. toda. la gente. en la. ciudad. del. cuzco. en. horden.
con los. prisioneros. y el. capitan. martin. garçia. de lo
yola, que era. el que. auia. Preso. a tupa. amaro. Lo
yeuaua. con Vna. cadena. de oro. ebada. al. cuello
y guaspitito. su sobrino. yua. con. otra. de Plata. Junto.
del fueron. pasando. todos. los. capitanes. y soldados.
Por. su. horden. como. el Virrey. lo auia. mandado
y con ellos. los prisioneros. demas. y menos calidad y los
capitanes. y principales. oreJones. el. Virrey. don fran
de toledo. estaua. en las casas. de sumoçada. que. eran
las de. diego. de çilua Velino. del cuzco. natural. de
çiudad. Rodrigo. caualliero. de mucha. calidad. y

de Vna Ventana Vido toda la Gente como Entraua
y Junto ael Estaua Fr.ai garçia de Toledo Sutio Religioso
del Horden de Santo domingo y detras Fr.ai Pedro
gutierres Sucapellan, que ya dejimos fue despues del
Real consejo de yndias y como altiempo que llegauan aempeçar, conla Ventana donde Staua
el Virrei y el capitan Loysla mandase alos yngas
quese quitasen los Llautos y topa amazo labozla q
lle Gaua puesta por ynsignia Real ellos noquisieron
sino solamente tocaron los Llautos conlas manos
gabiendo ynclinaçion conla cabeça asia donde
Estaua el Virrey algunas personas dixen que di
çiendole elcapitan Loysla quese quitase labozla
que alli Staua el Virrey topa amazo Respondio
quenoqueria porque quien era el Virrei Sino Vn yana
cona del Rey quequiere decir criado del Rey
y que yndignado dee sto el capitan Loysla de xo
la cadena de oro que Leuaua enla mano conque
topa amazo yva preso y ledio dos Pescosones Pare
çiendole que enello gaçia Seruiçio aSumagestad y
Daua gusto al Virrey cosa quepotodos los que se
hallaron presentes fue Jusgada por yndigna de
caualleros ynoble sea loque fuere topa amazo y
su sobrino quispirito yuyanqui fueron Puestos
en Prision encasa dedon carlos ynga hijo de
Paulo topa que el Virrei auia sethos fortaleza
Mucho setrato y comfirio lacausa deestos ynoas
sobre saber Justiçia dellos y muchas personas
hablaron y rogaron conmucho afecto al Virrey
sobre quet emplase suyndignaçion contraellos
ynos fueron de Proueho muchos testigos ubo
que atento anoser Baptizados los ynoas ni so
metidos se algremio dela Santa Madre yglesia
Romana sexeron noser merecedores de la
muerte Pues siempre auian ellos Pretendido

La Paz. y Reconoser y dar la obediençia. al magestad
de Nuestro Rey. don Phelipphe. pero. que les dexasen
estar en sus tierras. y Viuir en paz. en ella, y que ellos.
Recibiesian la fe. y el Santo Baptismo. y asi los defen
dian con muchas Razones. alas. quales el Virrey
Serio lo. y dos. y Sedeterminó. de hazer. Justiçia de
tupa. amaro. publicamente. con talle. la cabeça. para
de Vnaber quitar Reçelos. delante. delos. dos. yalos
yndios. y ynas. y demas. Prouinçias. dalles. a entender
der. quel. Rey. don Phelipe. nuestro. Señor. era Su. Vnico
Rey. y ael. auian. de obedeçer. sinponer la mira. en
otro ninguno. enel Reyno
y assi mando hazer. Justiçia. delos. capitanes y ynas.
collatopa. y Paucar. Vnia. alos quales. cortaron. las.
manos. y ateri paucar. y auyo quemas. en todas. las. o
caçiones. se auia. Señalado. contra. los. españoles. en
la muerte. de atilano. de anaia. era el mas. Prin
sipal. lo ahorcaron. en la Plaça y Rollo. dela çiu
dad del cusco. con que. acabo. y fenecieron. sus maldades.
Hisieron. para. cortar. la cabeça. a tupa amaro. En
medio. dela Plaça. Publica. del. cusco Vn tablado
cubierto. de negro. el qual. quando. supo lo que auia
de ser del. Rogo. muy. afectuosamente. que nole ma
tase. el Virrey. pues. el. no le auia. ofendido. ni leera
su muerte. de ningun. Prouecho. y que lo. embiasen
a Su magestad. para. que alli. fuese. Suyana cona. que
quiere. de Sir casado. pero. Poco. aprouecho. este Rugo
ni mobio. el. coraçon. duro y obstinado. del Virrey
ni lastima. ni compaçion. ni menos. quando don fr.
augustin. dela corona Religioso. de Vida Santa.
y exemplar. como. es publico, en todo este Reyno
y obispado. de Popaian. auiendo. el dicho. tupa. amaro. el mesmo. en las casas. dichas. de don
carlos. y ynga. gueson. la fortaleza. Pedido

el Santo Baptismo. yel Obispo. mi Señor. dadosele. yesnado. alos pies. del. Virrei. con lagrimas. le Suplico. le torngase la Vida. Porque. era. y nosente. yno. Devia. morir. aquella. Muerte. quesele trataua. Dar. y lo. embiase. despaña. a Su Magestad. el Virrei. Resolutamente. Selo. negp. y Serro. la puerta. a Ruegos. y Suplicaciones. en. este caso. y ansi. el dia. Señalado. para. la e Xecucion. dela. Justicia. nunca. se. Vido. la ciudad. del cuzco. ensustrauasos. y cierto, tamaplanto. yapique. deperderse como fue quando. Una. ynfinidad. de yndios. que. en ella auia. yngas. oresones. y debtras prouincias. Vieron Sacar. al desdichado. tupa. amaro. a degollallo. Rodeado. dela guardia. y alabarderos. del Virrei. don. fransisco. de toledo, bestido. de luto. y llorando. ansi. Por las calles. no se podia. Pasar, los Valcones. estauan. llenos. de gente. damas. y Señoras. prinsipales. que. mo. vidas. a lastima. le ayudauan. allorar. Viendo, Un mozo. mal. ogrado. llevar. a quitar. la Vida. yasi. conberdad. Segue de. desir. que. ninguna. persona. de calidad. y sin. ella. deso. depesalle. de. Su. muerte. yaun. el Virrei. lleuo. ynfinitas. maldiciones. en. General. y particular. y todos. los que. en ello. le dieron. conseso. con. tra. el triste. amaro, el qual. Subio. al tablado. donde. el. Obispo. don fray. Augustin. dela. corona. que. el dia. antes. le auia. labado. con el. agua. del Santo. baptismo. le comfirmo publicamte. en presencia. de todos. fortaleciendole. con la gracia. de aquel. Sacramento. ynstituido. por. Xpto. en la fee. catolica. que. auia. ya. Reciuido. y fue. cosa. notable. y de. admiracion. lo que. Re. fieren. que como. la multitud. de yndios. que. en la. Plaça. estaua. y toda. la. enthian. Viendo. aquel. espetaculo triste. y lamentable. que. auia. de morir. alli. Su. ynga. y señor. atronasen. los cielos. y los. hiciesen. Retumbar. con gritos. y bozeria. y los. Parientes. Suios. que. cerca. estauan. con lagrimas. y sollozos. celebrasen. aquella. triste. tragedia. Porque. en el. tablado. estauan. a la. Xecucion. mandase. callar. aquella. gente. a lo qual. el. pobre. tupa. amaro. alcando. la mano. dio. Una. Palmada. con la. qual. toda. la. gente. callo. y se. sosego. que parecia. que no. auia. en la. Plaça. alma. Viuiente. y nose. yo. mas. llanto. ni bos. ninguna. que. fue. yndicio. y señal. manifiesta. de la. obediencia. temor.

y Respeto. que los. yndios. tenían. asus. ynças. y. Señores. Pues
aquel. que. Jamas. los. mas. auian. Visto. pues. Siempre. Se. Sustê
en. Vilcabamba. Retirado. desde. niño. a. Vna. Palmada. Reyrê
mieron. los. Santos. y. Profetas. Salidas. del. corazon. que. tan.
dificultosas. Son. de. ocultar. y. esconder. y. asi. el. Verdugo. atandole.
los. pies. y. tendiendole. en. Vn. estrado. con. Vn. alfanje. le. cortó. la.
cabeça. y. acauaron. Sus. dias. del. triste. y. mal. ogrado. mozo. y
ceso. por. sabia. de. manco. ynga. La. Jeneracion. y. decendencia. masculina. —

+ aquespiritu. Su. Sobrino. Destierro. el. Virrey. don. Fransisco. de. Toledo.
ala. ciudad. delos. Reyes. donde. como. el. temple. Sea. tan. calido
y. contrario. al. dela. Sierra. donde. el. mozo. Seauia. criado. en
breue. feneció. Sus. dias. y. algunas. hermanas. y. tias. las. Repartió
en. las. casas. delos. Vezinos. deaquella. ciudad. las. quales. con.
trauajos. y. desuenturas. y. faltas. de. abrigo. an. andado. y. andan.
con. harta. compasion. y. lastima. —

+ truxeron. el. cuerpo. de. manco. ynga. de. Vilcabamba. donde
le. mato. diego. mendez. mestiso. con. escalante. y. Buzeño. y. otros.
que. Siruieron. dela. Batalla. de. Sumpas. Junto. aquamanga.
como. tengo. ya. Referido. yauiendole. traido. mando. el. Virrey
Don. Fransisco. de. Toledo. que. le. quemasen. en. lo. alto. dela. fortaleza
a. antigua. llamada. quispiguaman. Lo. qual. mando. de. gi
ciese. porque. los. yndios. Sauiendo. donde. estaua. enterrado. no
le. Sacasen. ocultamente. y. lo. adorasen. —

+ quedo. como. tengo. dicho. Vna. hija. lejitima. de. Sairetopa. ynca
de. manco. ynga. y. Visnieta. de. quaina. capac. Señor. Vniuersal
de. estos. Reinos. llamada. doña. beatris. clara. coya. de. mendoça.
la. qual. el. Virrey. caso. con. el. capitan. martin. garçia. de. oloy. y. la
Sucapitan. dela. guarda. y. sobre. el. casamiento. Porque. pretendia
Casarse. Primero. desposado. con. ella. Xptoual. maldonado
natural. de. Salamanca. uuo. grandes. diferencias. y. Pleitos.
que. duraron. muchos. años. entre. los. dos. y. en. ellos. uuo. Sentencias
del. obispo. del. cuzco. y. Arzobispo. de. lima. lo. qual. todo. se. con-
cluio. con. la. Sentencia. que. dio. el. maestro. fray. Juan. de. al-
mazes. Religioso. del. orden. de. S. san. Augustin. persona. de
muchas. letras. y. catedratico. de. escriptura. en. la. uniuersidad

Real. De la ciudad. delos. Reyes. Sues. apposto lico. yqueda conella el.
capitan. Martin. garcia. deloyola. elqual, Siendo. proveido. Por go
uernador. del Reino. de Chile. yaviendo ydo. alla. consumuger.
fue. muerto. Por los. yndios. alfin. del. año de, 1598, Por. Onde
graciado. Suceso con. Stos. Setenta. hombres. yasi. Sumuger. Se vino
a lima. donde. dentro. de Vn año. de la. muerte desu. marido
murio. yqueda de. ella. Vna. hija. lisitima. laqual. fue. llevada
a españa. aviendo. heredado. la. encomienda. de yndios. que.
fue. de Su. madre. que. heran. diez mill. pesos. ensaiados. de
renta. yasi. poresta. parte. Seacabo. y feneçio. esta. Generacion de
ynpas

Stos. muchos. descendientes. de guaina capac. y. en la ciudad. del.
cuzco. especial. como. tenemos. dicho. paulo. topa. quetanto. Sirvio
a Su magestad. elqual. Baptizado. Sellamo don Xptoual. paulo
topa. que tubo. en diferentes mugeres. muchos. hijos. e hijas. Pero
el principal. fue. don carlos. ynga. lisitimo. elqual. caso. con Vna
Señora. española. hija dalgo. llamada. doña maria. de escobar.
yaqui por. Sierras. presunciones. que. ubo. contra el. el Virrey. don
francisco. de toledo. tuvo. mucho. tiempo. enprision. y. Sierta.
renta. que tenia. Sela. quito. deloqual. Vino. a tener. necesidad.
dicen algunos. que. naciendole. Vn. hijo. aquien. llamo. don. mel.
chior. inquill. topa. y por. Sto. nombre. don. melchior. carlos. ynga
le coronó. con. muchos. ynpas. y curacas. que. ala. Sazon. estavan.
en el cuzco. yquando. esta. ubiera. Sido. assi. mas fue. delibi
dad. y. Ynorancia. que con animo. delebantarse. contra Su.
magestad. muerto, el don carlos. y Siendo. ya de. edad. para. casarse
contrasso. matrimonio. condoña. Leonor. carrasco. hija. lisitima
de pedro alonsso carasco. cauallero. del auito. de Santiago. que.
por. Ser. hombre. debdo. y Valor. el. año de 1601, Por. el
mes. de maio. Stuvo. preso. en la. ciudad. del cuzco. Por el. doctor
Juan. fernandez. de Recalde. yoidor. dela Real. audiencia.
de los. Reyes. acausa. que. en aquel. tiempo. fue. en la. ciudad.
de guamanga. tambien. preso. don garcia. de. Solis. portocarrero
cauallero. del auito de Xpto. corregidor. della. Por auer. Segun
se dixo. tratado. de. Revelarse. contra el Real. Servicio. y decian
se entendia. con el. don melchior. carlos. ynga. pero. al fin el
don garcia. fue. cortada. la cabeca. Por el. licenciado. franco coello

Valde. De Corte. dela. ciudad. delos Reyes, Juez. decomission. que
al negocio Viro. embiado. Por. el Virrey don Luis. de Velasco. cabe
del. abito. de Santiago. que ala Sazon gouernaua. este Reyno
y por la. Real audiencia. y en las averiguaciones que en el caso
con. mucho. cuidado y diligencia. se hicieron. no se hallo. auer el
don. Melchior. carlos. yndio entendido. en el viso Saui dor. de lo
que. trataua. ni auerse le. dado. parte de ello. y assi fue. dado por
libre. y con mucha. honrra. de Sacado. por tal. y publicado. y sa
bido. en todo. este. Reino. y el. mesmo. año. Por. horden. de sumo
Paso. alos. Reinos. de. españa. auiendose le. dado. para este efecto
muy. buena. ayuda. de costa. y llegado. a la. corte. donde. Sumo
Residia. despues. de pasados. algunos. dias. se le hizo. merced. de
Siete mil. ducados. de. Renta. de. Sando. la que. en el. Peru
tenia. y se le. mando. que. Siempre. viuiese. en. españa. donde
al presente. esta. y que. lleuase. alla. a. Sumuger.

Iten. hijo. de Guaynacapac. llamado. y llescas. tambien. Refieren
los. yndios. que. ximinaui. capitan. de. Atabualpa. delos. que
vinieron. en. compañia. de. quesques. y. Calcochima. le. subio a
las. manos. y. quando. se. retiro. quesques. del. cuzco. hacia
quito. lo. lleuo. consigo. donde. donde. cruel. y. inumana. mente
lo. mato, con. animo. de. alçarse. y. que. no. ubiese. quien. andando
el. tiempo. se le pudiese. oponer. por ser. entonces. niño, y. del. pe
llejo. para. mayor. sobstentacion. de. Su. animo. y. rigor. y. por
berso. hizo. Vn. cuero. de. atamboa. Pero. no. gozo. mucho. dias.
el. contento. que los. españoles. entrando. en la. Prouincia
de. quito. le. vencieron. y. mataron. conquistandola. ya. que
ques. dixeron. le. mataron. sus. yndios. porque. no. quiso. hazer
Paces. con los. Xptianos. pidiendoselo. ellos. por. ser. la. passada
Suia. y como. destruian. toda. la. tierra. y. assi. fue. feneciendo
toda. esta. Generacion. y. se. acauaron. los. capitanes. que. el. fa
moso. Guaynacapac, lleuo. consigo. a. la. guerra. y. conquista
de. Coma bamba.

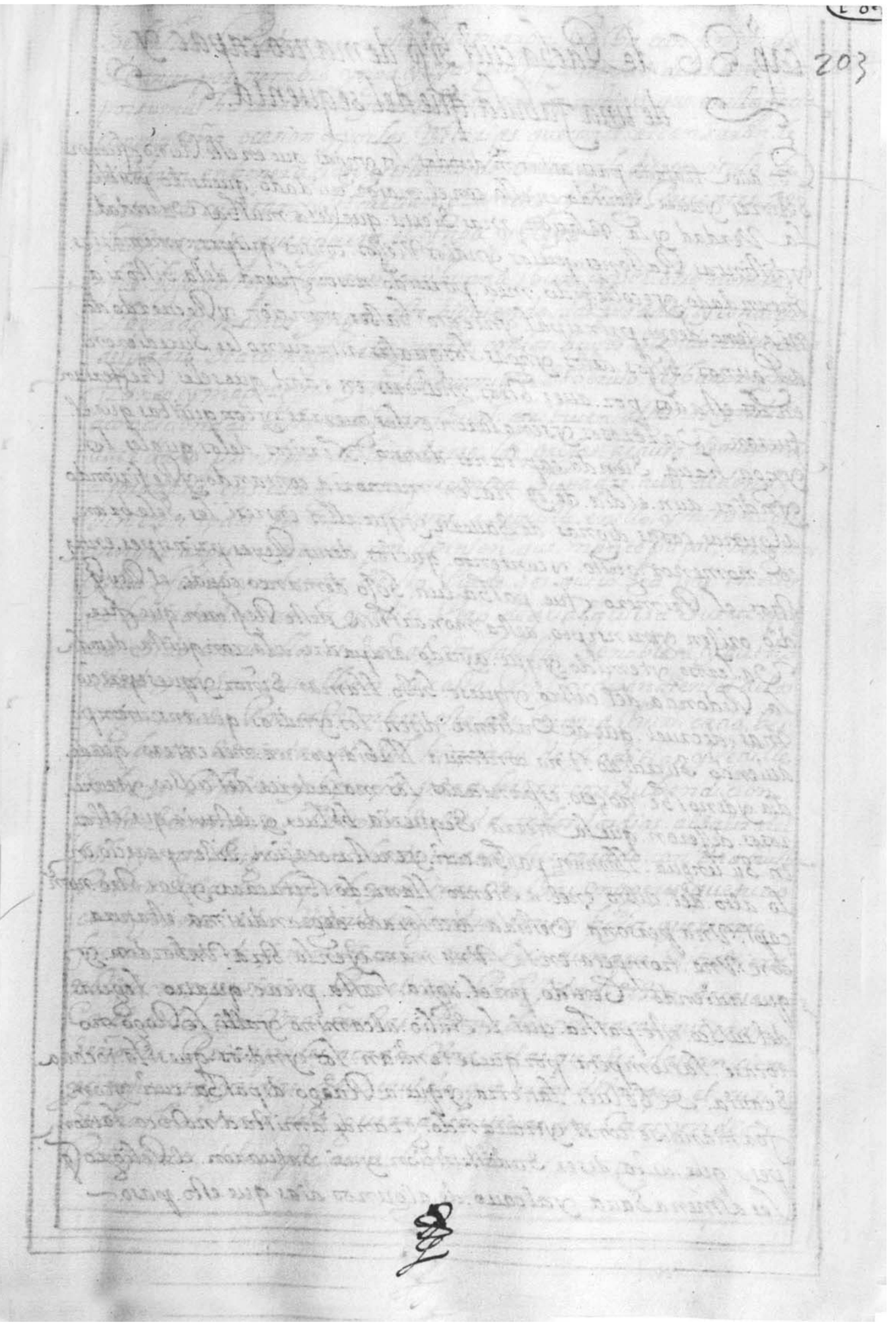

Quire 15-6, GM watermark

Conjoint with folio 208. *Pencil foliation skips number 202*

Folio 203r

Cap. 86, de Pacha cutî Yiso demanco capac. y de una fabula, que del sequenta.

Por auer tratado particular.te de todos los yngas que en este Reino fueron Señores y auer seguido en ello con el maior cuidado que a sido posible la Verdad y la Relaçion, mas Sierta que dela mucha Variedad y distintas Razones que los yndios Viejos consus quipos y memorias mandado y recolleSido mea parecido no ser fuera dela Sisto rîa mi asseno demî prinsipal yntento Saber mençion y Recuerdo de algunos Sisos delos yngas los quales aunque no les Sucedieron en los estados por auer otros maiores en edad que eles Preferian fueron Valerosos y señalaron en las guerras y conquistas que el yngua hasîa Siendo capitanes desus Rezsitos delos quales los yndios aun el dia de hoy hasen memoria contando y Refiriendo algunas cosas dignas de Sauerse y que ellos entresi las Selebran con nomenor gusto y contento que los desus Reyes prinsipes entre otros el Primero fue Pacha cutî Yiso demanco capac el Rey Sol dio oriSen y prinsipio a esta monarchia deste Refieren que fue Valeroso y temido y que ayudo asupadre a la conquista detoda la Redonda del cuSco y quese Yiso llamar Señor y quesepreçio mas de cruel que de Valiente disen los yndios que ensutiempo auiendo Sucedido Una continua llubia por un mes entero que de dia y de noche no Seso espantados los moradores del cuSco y temerosos dieron que la tierra Sequeria de todo y destruir que ellos en Su lengua llaman pacha cutî y en esta ocaçion dizen parecio en lo alto del cuSco enel aSiento llamado Setacaca y por otro nom çapî Una persona Vestida decolorado degrandisima estatura con Una trompeta en la Una mano y en la otra Unbordon y que auiendo Venido por el agua hasta picac quatro leguas del cuSco este pacha cutî le Salio alcamino y allî le Rogo no tocase la trompeta porque se temian los yndios que si la tocaua Seauia de todo fuer la tierra y que a Ruego de pacha cutî y conformandose con el y trauando grande amistad no toco la trompeta que auia de ser Sudestruiçion y asi Saluaron el Peligro y les amenaSaua y alcanso de algunos dias que esto paso.

Sebastuio. Piedra. y por. esto. sellamaron. Palta cuzco tenien do
de antes por. nombre. ynga. yupangui fue. temido. delos. enemigos.
por su mucha crueldad. y delos. suios. por los. castigos. que. en ello. hacia
con pequeña. ocasion. y por las. victorias. que con el. alcanzaron. le
tubieron. en beneracion. y estremo. de amor. y le. dieron. titulo. de
supremo. capitan. y les. precian. grandes. y. ricos. presentes. de
la manera. que si fuera. el. ynga. y Rey.

fue. hijo. deste. palta. cuzco. cusi huana capac. y por. otro nombre
llamado. manco. ynga. este. siguiendo. las. pisadas. y condicion.
del padre. se acomodo. a la guerra. con los. suyos. siendo. entre. ellos
franco. y magnifico. y con los. enemigos, severo. Rabador. y mal
acondicionado. a este. cusi huan capac. atribuien. algunos. yndios.
auer dado. principio. al. horadarse. las. orejas. a causa. de auerselas.
el. horadado. en sierta. guerra que contra. su padre. tubo, de donde
vinieron. todos. sus descendientes. a seguille. en ello. y mirando lo
aunque. algunos. tienen. por. opinion. que. manco capac, el primero
ynga. fue. el. ynventor. desto. puede. ser. que lo. sea. que. en. ello
ay. bariedad. entre. los yndios. pero. de qualquiera. suerte. que
aia. sido entre. ellos. es. señal. ynfalible. de nobleza. y authoridad. y de ser. caualleros. de. casta. Real, y desendientes. delos
ynguas, tubo. por. costumbre. este. cusi huana capac. cada. bes.
que. beuia. o zindar. al. sol. hincado. de Rodillas y pedille
su bene. plasito. y licencia. para. beuer. con su bendicion.
y esta ceremonia uso. toda su bida. todos. los dias. al salir. del
sol. y ansi les siguieron. los desucasa fue. casado. con una. ñusta
prima. suia. en laqual. y en otras. muchas. mugeres. que tuuo
conforme. a su. usanza. engendro, tantos. hijos. que se. cree.
fueron. mas. de. ciento. de cuios nombres. aunque. se. tubiera
noticia. no se pusieran. por. euitar. prolijidad. dellos. se casaron
en el. cuzco con unas. ñustas. llamadas yunacas. que eran.
señoras. principales. a cada una. delas quales. dauan. cien
y cinquenta. yndias. de seruicio. que eran delas que. el. cusi
huana capac. traia. dela. guerra. cautiuas. con otros yndios.
prisioneros. delos. que auia. o en sido.

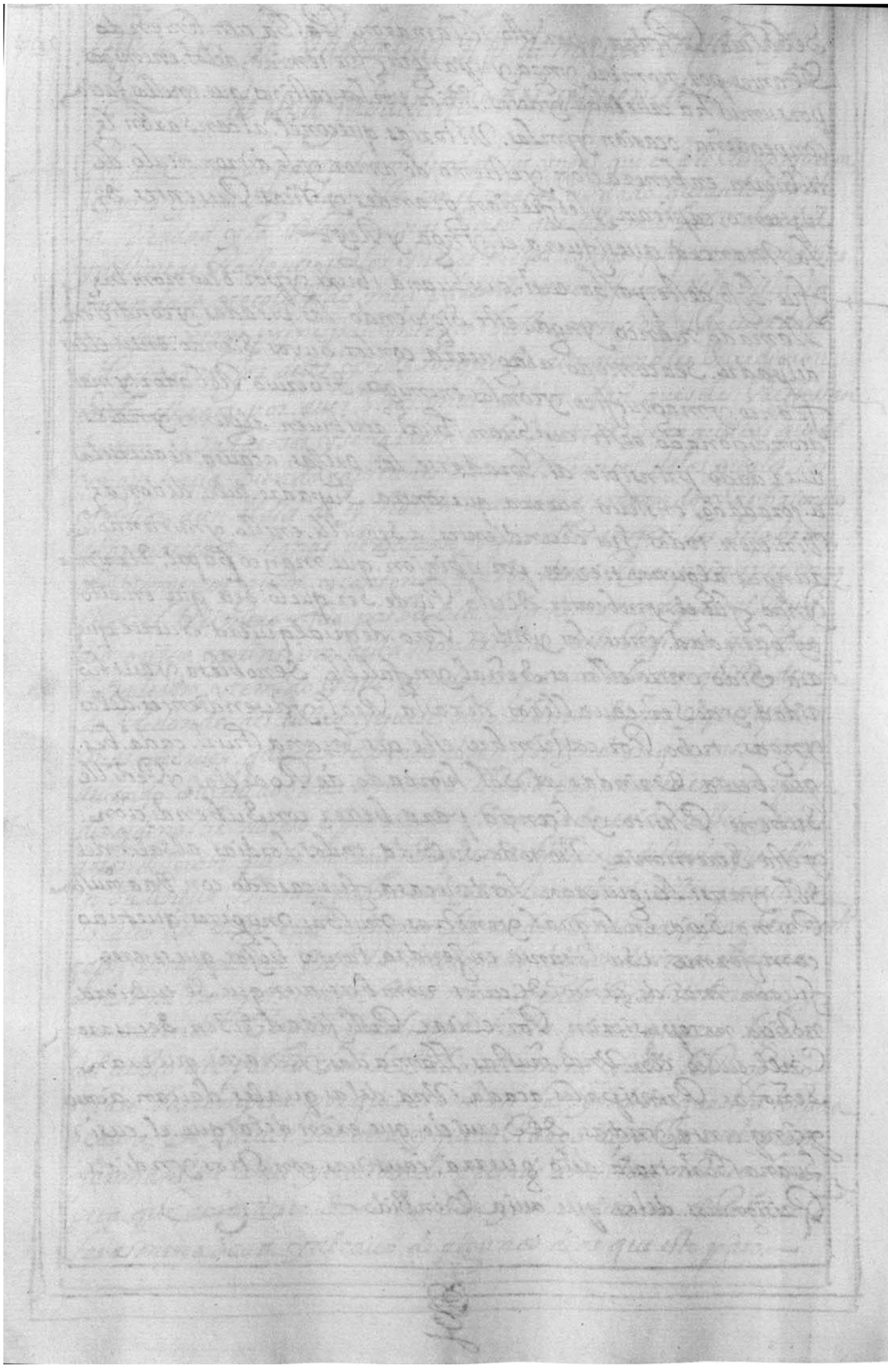

Cap. 87, de ynga Vrcum. hijo de biracocha ynga. y dela Piedra que llaman en el cuzco cansada

Ynga Vrcum fue hijo delozan biracocha ynga y fue uno delos mas bo
lerosos hijos que hubo el qual Sepreçio notablemente de conquista
dor y assi del algunos le atribuien la conquista de mas mullaca
calca tocaicapac, a Suai paxmarca, y otros, pueblos. Hasta los luco
nas y los canas. apaçiguandolos y poniendolos en orden y entre o
tras cosas que Refieren Suias de ynjenioso Son dos Vna auer
traido de muy Lejanas tierras (algunos disen desde quito lo
qual Seria. En Vida de pasha. cuti ynga yupanqui. Se hizo mayo
hijo y heredero que fue de biracocha ynga. Porque en este tiempo
tupa. ynga yupanqui hijo de pasha. cuti ynga yupanqui y
Sobrino. deeste ynga urcum. fue ala conquista. de quito
y Sus prouinçias) tuvo. Pues una ynfinidad. de yndios. cas
pados. de una. tierra. fertilisima y apropiada para. fruc
tificar papas. y Si fue desde. quito. aymas. de. 450. leguas
desta tierra traido. hizo. conella. en el. cuzco. al. Vn lado dela
fortaleza. asia. El. oriente. Vn. çerro. llamado. alpa. Sunto
quel mismo nombre. Sedeja. entender auer. Sido. tierra
Puntada. amano y con. yndustria. en este. çerro. Sedauan
lindisimas y Sabrosas. papas. las quales. Solo eran y. Seruian
En la. mesa. del. ynga. y para. Sucomida. y Regalo. Sabio
fue. que. yendose. traia. Jando. en la. obra. de la fortaleça
del. cuzco. quees. yn Signe. y marauillosa. para. ella. ma
traer. desde. quito. Vna. piedra. grandisima. y de. excesiuo
Peso. que tendra. tres. estados. de. alto. y ocho. pasos. de. ancho. que
fizieron. los. yndios. que. llegando. conella. muy. çerca. de la. for
taleza. donde. agora. esta. la piedra. Sabio. diçiendo. Say cuni
quequiere. Diz. canseme. y Sino. Sangre. y ansi. de acuerdo
la. dessaron. en el. Lugar. donde. al presente. esta. y la. lla
man. comun. mente. la piedra. cansada. y Si. ellos. la. truxe
ron. desde. quito. como. quentan. quey. Sto tengo. Por fabula
no me pares. que ay. yndustria. Vmana. que de traça

y modo como en tanta infinidad de leguas. Pudies llegar. Siendo
los caminos que ay desde la ciudad de Quito hasta el cuzco fra-
gosos y asperos de cerros y Valles. y quebradas dificultosisi-
mas de Pasar y dia acaualllo. y los Rios grandes y crecida
Speçial, el famoso y celebrado apurima que esta del cuzco
diez y seis leguas donde Jamas ubo Puente que de cris
nexas y esa angosta y por donde era ympossible pasar a
quella Piedra. ni por las laderas que estan en cima del
Rio. Poco antes de llegar a la Puente donde sean perdido
infinidad de Bestias cargadas de Plata y mercaderias
caiendo al Rio. por la angostura del camino. y assi. Si la
Piedra. Vino de donde. de sen los yndios. no ay duda. Sino
que el demonio como tan familiar y amigo Suyo y
que deseaua tenellos por todas las Vias Sujetos Selatraia
y ayudaua. a esta obra tan sin prouecho para mas
atraellos. a su bolluntad y Sequeza y aun la paga desta obra
tubo el mesmo ynga urcum que los yndios que con el se
hallaron entraen la Piedra al cuzco le mataron. aburri
dos y cansados de trauajo tan sin prouecho. aun. quisas
de los malos tratamientos. que les hacia. Porque çeneram
mandaua. Sinque ubiese Replica. ni escusa. en dejar de
cumplir. Sus. Ordenes. y la piedra. Sequedo en el Puesto
Sinque. Jamas. pasase adelante. ni los ynoas. tratasen.
dellos. por la fabula. de dezir. que auia. hablado y llo
rado Sangre. no quedo. de este ynga Vrcum. sucesion
ninguna que para aquellos. tiempos. dun de tenian. los
yndios. y Speçial, los. hijos y hermanos. dellos. ynoas.
tanta. multitud. de mugeres. fue cosa. de marauillar
nos dizen. que despues. de la guerra. que tubo. con hua
ynga con los chancas como en el capitulo. diez. y nueue
se dize. Pachacuti ynga yupanqui. embidioso de los
hechos. y obras eroicas. de este ynga Vrcun. su. hermano
y entendiendo. que su Padre. hiba. contra ynga. leguezia de

Por heredero, Por ser Valeroso. Lo mato. en cal̃e. en. Vna
guerra. diziendo le. que fuese. en la. delantera y mando. aun
capitan. Suio. le matase por detras. de lo qual. Refieren. que. biza
cocha. ynga. Su padre. murio. de pesar. y otros. que se. des a
Parecio, toda. esta. barie dad causa. La mucha. que los. yndios
tienen. en contar. las guerras. y Sucesiones. de sus yngas —
tambien fueron Valerosos. y esforsados. dos. capitanes.
llamados. apomaytac. y Villca quiri, a los. quales. Refieren
los yndios. que. el. ynga. no señalando, qual. los. embio.
a conquistar. Por los. llanos. a Vasso. y llegaron. hasta. donde
agora esta. poblada, la villa. de cañete. y alli, Por. horden
del. ynga. edificaron. la fortaleca. del. Guarco. que. es. obra
costosisima. y fuerte. de Piedra. de la qual. truxeron. al
cuzco. la. Guaca. prinsipal que. a quella. Prouincia. ado
raua. para. que. mediante. esto. toda. la Prouincia. con tri
buiese. Gente. y yndios. de Seruicio. a la. Guaca. y Viniesen
al. cuzco. a. adorarlla. y. Apomaytac. y Villcaquiri. decian
a los. yndios. que. aquellas. Guacas. y. ydolos. les. ayudauan
a Vencer. en todas. las guerras. que trataua n. y en las. con
quistas. que. yntentaua n. Quintamente. dixeron. que. ynga
Maita. que fue. hijo. de Bizacocha. ynga. y hermano. de
ynga. Vrcum, fue. esforçado. y atreuido. sin famas. que
rer. ni admitir. descanso. Siguiendo. en todas. las jornadas.
de guerra. a su. hermano. ynga Vrcum. y a pasha. cuti.
y ynga yupanqui. y atupa ynga. yupanqui. Su sobrino
y se hallo. en la. conquista. de Guancauilcas y caiambis. y
Pastos. con. Vn. hermano Suyo. llamado. cunayrabali. y cuzco
panqui y capac. yupanqui. que todos fueron. hijos. de bizo
cocha. ynga. de igual. y de su. hermano. Recibieron. muchas.
mugeres. de mugeres. y Yndios. de Seruicio y bestidos.
conforme. a lo que. entre los. ynga s. se usaba —

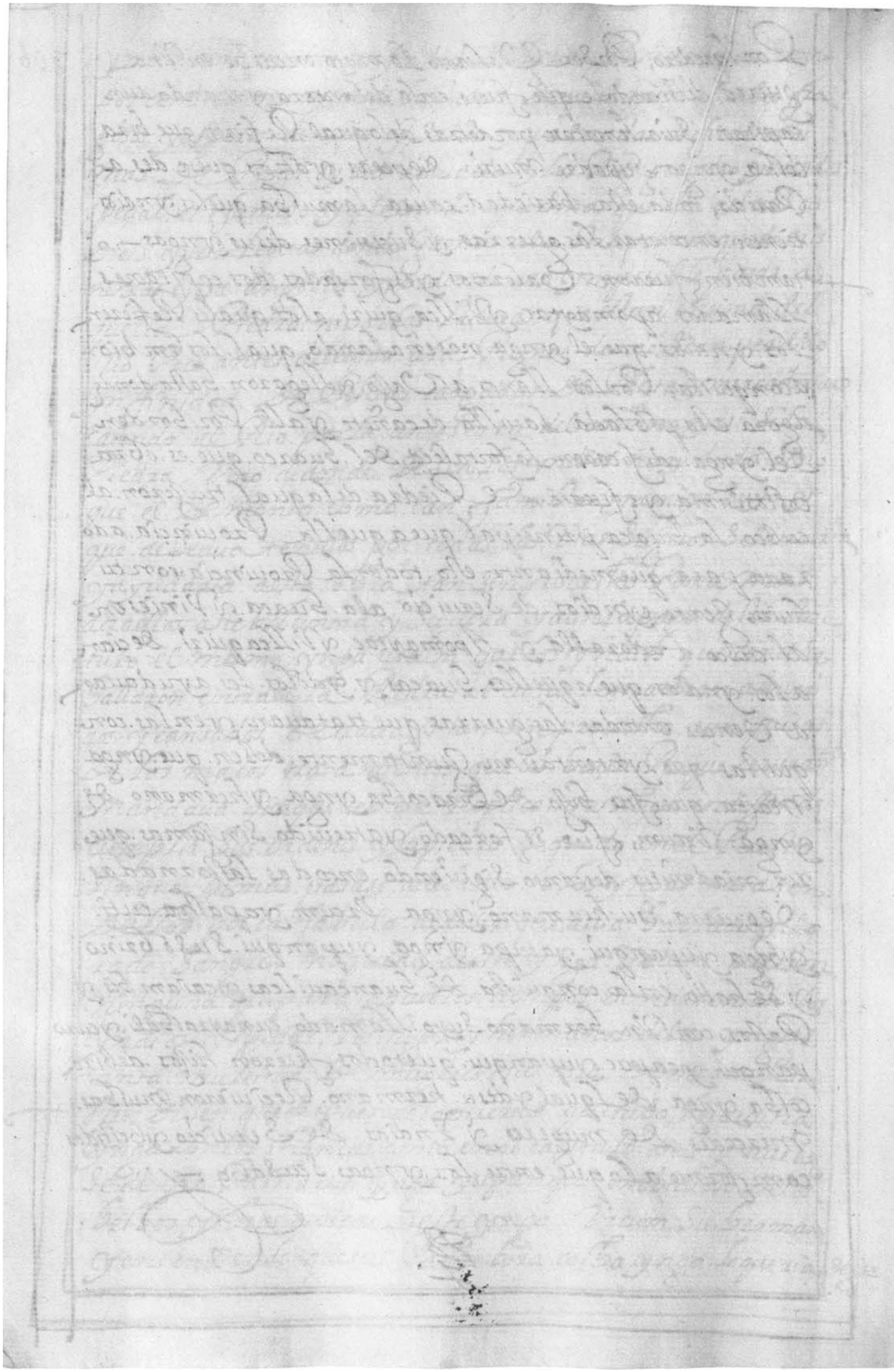

Folio 206v

Quire 15 mistakenly sewn between folios 206 and 207 rather than folios 205 and 206

cap. 88. de tupa amaro hijo de pachacuti ynga yupanqui, y de un. Suceso estraño

Este famoso. tupa amaro fue. hijo. de Pachacuti ynga yupanqui. y hermano. de tupa ynga. yupanqui. famoso capitan y ben turoso. en. Sucesos. assi en su casamiento. como en el capitulo siguiente. Sedira, como. Por auer acontesido, en Su tiempo como. lo Refieren. los yndios. el qual. andando en la guerra y conquista del collao con su. hermano. y estando En tierra Huanaco, dixeron. que paso. por el collao Un español. Bestido entrasse. y fingiera. depobre. mendigante. y aunque. quisiero Estenderlo. a que predicaua. el. Santo. euangelio, a los yndios y Pasando. asia. el cuzco, donde. Estaua el ynga. llego. a un Pueblo llamado. carba donde. los yndios. del. hacian. Una Solemnisima. fiesta. y famosa Borracchera. y entrando en. el. el Pobre. les empeso. a Reprehender lo que. hacian en borracharse. hasta. perder. el. Juicio, tornandose. bestias. y aun peores. y abominando les. Sus. Vicios. que de. alli Procedian. pero. pareciendoles. a los yndios. del. pueblo. cosa nueua. aquella. y nunca. hasta. alli. oyda. ni bista. Semejante Strasse. de. hombre. como. aquel. que les Predicaua. y como. el Vicio. y Exceso del comer. y beuer. estubiese. en ello. tan. a. sentado. y Recibido. en. ninguna cosa. de menos. pana. y bo Luntad. entendiesen. que. en ello. Ricronse. del Pobre. ha ciendo. burla. y escarnio. de lo que les decia. y como. barba ros, Sin Razon. ni entendimiento. le desecharon. y quisie ron. le apedrear. Se Salio. del. Pueblo. y apenas. ubo. Puesto los pies fuera. del. quando. como. en otra. Sodoma. y gomorra empeso. a llouer. fuego. del. cielo. que. abraso. y quemo. to dos. los que. en el. Stauan. Sin que. escapase. ninguno dellos quens fuesen. consumidos. como. oy dia. Parese. en los. edi ficios. del. caidos. y abraçados. y en la tierra. del. Pueblo. to da. de color. a. Mazillo. como de fuego. algunos yndios que. estauan. en las. Chacaras. del. biendo. aquel. Sucesso.

Cap. 88. de tupa amaro hijo de pachacuti ynga yupanqui, y de un Suceso estraño

Este famoso tupa amaro fue hijo de Pachacuti ynga yupanqui y hermano de tupa ynga yupanqui famoso capitan y ber
tuzoso en Sucesos assi en su casamiento como en el capitulo
siguiente Sedira como por auer acontecido en su tiempo
como lo Refieren los yndios el qual andando en la guerra
y conquista del collao con su hermano y estando en tia
huanaco dixeron que paso por el collao Un español Bestido
entrasse y figura de pobre mendigante y aunque quiso
Estenderlo aque predicaua el Santo euangelio a los yndios
y Bajando asia el cuzco donde Estaua el ynga llego a un
Pueblo llamado carba donde los yndios del hacian Una
Solemnisima fiesta y famosa Borracheria y entrando
en el el Pobre les empeso a Reprehender lo que hacian
y en borracharse hasse hasta perder el juicio tornandose bes
tias y aun peores y abominandoles sus Vicios que de allí
Procedian pero parecjendoles a los yndios del pueblo cosa
nueua aquella y nunca hasta allí oyda ni bista semejante
trasse de hombre como aquel que les Predicaua y como el
Vicio y exceso del comer y beuer estubiese en ello tan a
sentado y Recjuido yen ninguna cosa de menos cabo y
Bo Tuntad entendiesen que en ello Riose del Pobre ha
cjendo burla y escarnio de lo que les decja y como barba
ros sin Razon ni entendimiento le desecharon y quisie
Bo le apedrear Se Salio del Pueblo y apenas ubo Pueblo
los pies fuera del quando como en otra Sodoma y gomorra
empeso a llouer fuego del cjelo que abraso y quemo to
dos los que en el Stauan Sin que escapase ninguno dellos
quens fuesen consumidos como oyd ia Parese en los edi
ficios del caidos y abrajcados y en la tierra del Pueblo to
da deshecha a manera como de fuego algunos yndios
que estauan en las chacaras del biendo aquel Sucesso

Mercaduria. a Santiago. De Buena Vista en carne
ros. De la tierra. y aqui. Por Ser grande. la aspereza. de la
tierra, llegando. ala cuesta. llamado. quaxiquaxi dond
jamas. se vio. caualgaduras. diviso. aun. hombre. que
se. Estaua. Paseando. Junto. auna mula. negra. y ad
mirado. de cosa tan. Estraña. estando. Seca. lepre
gunto. que de donde venia. y que. como. auia. Subido
alli. aquella mula. el qual. le Respondio. que a cauallo
y llegar. de. España. de la ciudad de cordoua. y
que aquel. dia. auia Salido. de la dicha. ciudad. a
ber. la tierra. mas. Rica. que tenia. El mundo. que es.
El Serro. donde. Estaua. y que para. Solo. eso, le auia. traido
aquella. mula. que Sin. duda. se deue. creer. que era. El
demonio. que. auiendo. visto. cudicioso. aquel. hombre
le Puso. sobre. este. Serro. El qual. nos espuede. labrar
Por. Ser. tierra. tan. aspera. y des. abrida, a cauado. de
decir. Estas. Palabras. se despidieron. y el. hombre
Subio. en la mula. y se despareçio, Sin que. El. otro
Pudiese. ber. por donde fuese. y antes. de despedirse. le dixo
como. aquel. a Siento. se llamaua. quaxiquaxi. y que. el. di
Subio. auia. Juntado. en aquel. lugar. todas las. Riquezas.
de la Tierra. el qual. Serro es muy. alto. y no abitable. Por
la mucha. aspereza que tiene. Este. Jinoues. es. hombre.
de verdad. y Reside. en Sandia. que es. abaxo. en el
Valle.

Casi. lo mesmo. Sucedio. aun Religioso. en los. Llanos. en
la ciudad. de truxillo. en el. combento. de San. Augustin
que. estando. en. Su. Selda. llego. a la porteria. Vn. hombre. en
Vn caballo. mozillo. y preguntando. por la Selda. deste Reli
gioso. pidio. al portero. que le diese. el caballo. y llegando. donde
el Religioso. estaua. le. Rogo que le confesase. y Respondio que
fue. padre. a cusome. que a. Vna. ora. que sali de madrid. y bengo
con. intento. de. entrar. y. en. Efecto. (que ay mas de 400. leguas
El Religioso. le dixo. que el. no confesaua. a quien. caminaua
tan depriesa. y el hombre. no queriendo. dexar el caballo. se le
banto. delos pies. del. confesor. les aparecio. delante. delos ojos
y Baste. esto. p. este cap. pues. en el Siguiente. se bezan. otras cosas. tambien.

de admiracion.

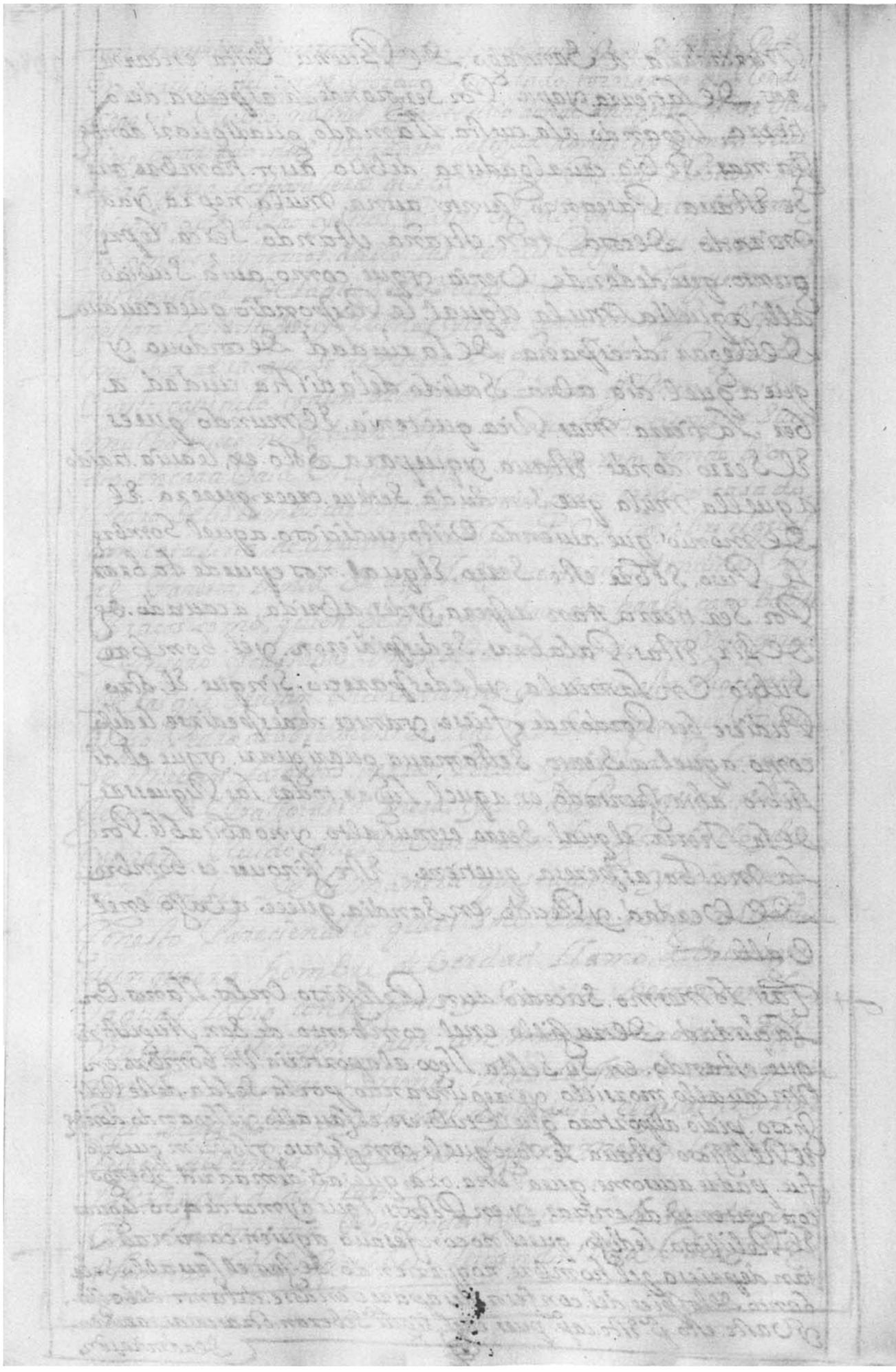

Cap. 89, donde Sedixa el casamiento del prinsipe. y capitan topa amaro, con un admirable Sueso que le acaeçio, con la ñusta cusi Sumuge.

Yaqueda dicho, como este Valeroso. tupa amaro yngas fue. hijo de Pachacutiyngo. yupanqui. y hermano. de tupa yngo yu Panqui. y nieto. Por linia. recta. de Viracocha yngo Rey. y S que. fue deste. Reyno. occidental. del Piru. y delas. quatro pro uinçias. de chinchasuio. contesuyo. antisuio. y collasuyo como. yaqueda. dicho. en su. historia. y Por. Sucesion Recta. Vino. a reedar. el dicho. Reino. tupa yngo yupanqui. el qual estando. en la. gran. çiudad. del cuSco. cabeça. de todo. este dicho. Reino. haçiendo. Vn templo. como. sedixo. en la vida de la. coya mama. ocllo. Sumuger. en la fortaleça. tubo gran des. prodentos. y pronosticos. en las. Planetas. del çielo. En Señales. de la tierra. mares. y elementos. de esta Region. que prometian. grandes. y resagios. de grandes males. Ve nideros. en todo. este dicho. Reino. y como. tupa yngo. y upan qui. tubieron. deseo. de Saber. el fin. que auian de tener. estas. Señales. con boco. sus. magos. agoreros. encantadores y hechiseros. sinque. quedase. ninguno. en su. y mperio Paza. que todos. Juntos. con. oblaciones. y sacrifiçios. pre Suriendo. que estauan. yndignados. sus. dioses. les. aplacase. con deseo. de que. alguno. de los oraculos. desta rase. algo. de lo que. pronosticauan. aquellas. Señales. Juntaronse. con fforme. su. uso, con gran. solemnidad Ceremonia. haser. tantos. y tan. diuersos. sacrifiçios. que. orato. el demonio. Respondio. por. Vno. de sus. y dolos. que. Bendria. tiempo. en que. el. mar. meridiano. del Sur. echaria. de si. en estas. costas. del Peru. una gente. y nco nita. y mbensible. barbuda. que es. la gente. Española Por mano. de los. quales. auian. de Venir. grandes. Ruinas. a estos. Reinos. a sus. personas. y haçiendas. So metiendolos. a perpetuo. Jugo. de sugecion. y seruidumbre traiendolos. a tanto. estremo. que de los. Señores. Prinsipes. y Reies. yngas. no auia. de quedar. ni aun. memoria. y de Pues. Por el Valeroso. Rei. tupa yngo yupanqui. llamo

luego. a Sotros. y con Sultando con los. grandes. consejos
ordenes. de su. Real. consejo. acordaron para. prevenir.
a Semejantes. daños. de hazer. Un templo. en. quintitan tia
Gonde. al presente esta. el combento. de nuestro. Padre Santo
Domingo. despues. de auerlo consagrado. al Sol. y Puesto. en
el Una figura. Suya. de oro. Sellamo. cuzicanba. la qual
cogio. manso. Sierra. quando. entraron. los. españoles. y
la. Jugo, todo. Esto: prevenido. Estuvo. algunos dias. tupa
ynga. yupanqui. y suspenso. y pudo. tanto. enel. la yma
ginacion. de este. presagio. que le dio. Una. tan grave. En
fermedad. que fue. Jozoso. Por. horden. de sus. medicos.
Sambicamaios. le hizo. un Regalado. temple. que esta
Vn guazto. de legua. dela. dicha. ciudad. del. cuzco. que al
Presente. es. de. N. combento. de nuestra. Señora. de las. Mercedes
en cuio. Sitio. y tierras. que son. muchas. y abundantes.
Siembran. los. yanaconas. del dicho. combento. donde
Por. horden. dela. coia. mama. oclla, Sumuqea. oro. Un. o
Sesillero. Pontifice. del. ynga. llamado. billa oma. a
Sus. y dolos. con Sultandolos. y preguntando. a su. modo
y con. Vmildad. Simoxixia. Su Rey. y Señor. tupa ynga
yupanqui. de aquella. enfermedad. y esto no sin. Sa
crificios. Porque. uvo. gran. multitud. de niños. y otros.
Generos. que. a Su modo. Usaban. Por lo qual. le Res
pondieron. Sus. oraculos. que no moxixia. que es. como
de cir. mana huañunca, y desde. entonses. se le quedo. a
aquel. Sitio. y asiento este. nombre. y el dia. de hoy. se llama
asi. y. Por la variedad. con que los. yndios. cuentan.
Un. admirable. Suceso. que acaeció. al famoso Ynga
tupa amaro. en este. asiento. combiene y. Siguiendo
Por diversos. caminos. a la verdad. del caso, y Por. a cavar.
con la Brevedad. Posible. tan. amiga. de los. Sabios. y dis
cretos, aunque sera. con dificultad. Por. aver. tanto. tiem
po. que Sucedio, y estar. Enquipos. antiguos. que los. yngas
tenian. que son. Unos. con deles. con. mucha variedad. de
colores. y nudos. donde. ellos. asentaban. sus. hechos

y Sucesos. y Por auer Pocos. en este tiempo. que entienden Por
Ser. di ferente. los. que. agora. ellos. Vsan. y Ser. la. lengua. de. estos.
yndios. tan. estrecha. y falta. de bocablos. y para. auer de com
bertir. y declarar. En Vna. tan. amplisima. como. esta. nuestra
de termine. vsurpar. En algunas. Partes. y alargar. En
otras. la Pro fundidad. deste. Suceso. y al fin. Vine. a que
tubiese. effecto. el declarar. lo que. desian. en los. cordeles. y
quipos que. estauan. con. sigo. donde. tratauan, cosas. Pasa
das, y Pozias. y Sucesos. De Sus. Antepasados, de todo. este
dicho. Reino. del Piru. y en los. de. este. capitan. y Prinsipe. tupa
amaro. de Sia. asi, tup
tupa. amaro. y nga. nuestro. Prinsipe. fue. hijo. de Pacha. cuti. yng
yupanqui. el Igual. Siendo. capitan. en tiempo. de Supa azu.
conquisto. muchas. tierras. tanta. que. es hauia. Vien. deber.
la. Sangre. Real que tenia. fue. Valeroso. Prudente. y Sagaz.
Pues. como. estubiese. Su. hermano. tupa. yng. yupanqui. en
el. asiento. de mama. Cuañunca, parecio le. no ser. Justo. dejarle
entan. grande. enfermedad. y Peligro. y asi. se fue. con el. y el. tiem
po. que. estuuo. ausente. del. custo. de. e. Exersito. Con algunos. Juegos
y entretenimientos, en el. de la tapta. que. como. a las. tablas. Reales.
y esto. no menos. que con los. ocasiones. tiros. Suyos. y otros. Señores
Prinsipales. tan libre. depen. y apartado. de los. asistentes. a
mores. que no parecia. Reinar. en el. la Juventud. Llegose. a
ber. el Juego. unas. Nustas. donsellas. de su. cuñada. la coya
mama. ocllo que eran. como. damas. de la Reina. no estaua.
El Prinsipe tan. embebesido. en el. Juego, que no. al Sase. los.
dos. a Nizar. a las. Nustas. y como. el. amor. dicen. que. es.
Vn. no se que. que entra. por los. ojos. y se asienta. en el. corason.
luego. De ympro uiso. se sintio. tupa. amaro. herido. de los. a
mores. de Vna. de. ellas. y de las damas. hermosa. llamada.
cusi hilimpo. y dejando. el buen. amante. su entre tenimiento
y Juego. por parecerle. que. el que. empesaua. el amor. le seria
de mas. gusto. Se apartó. por no dar. muestra. delante. de tanta
Jente. de lo que dentro. en si pesso. Sentia. Por. Entonses. de
Simulo. como. Prinsipe. tan. Sagas. y discreto. hasta. que. otro.
dia. hallo. ocasion. para poderse ber. con ella, mucha. licencia
le daua, de estar. dentro. del Palasio. donde. Jamas. para el

Subo Puerta. Serrada. Por. Ser. tan querido del. ynga. Sugero
no Sin Verguença. Llego. adesir. Su. cuidado. ala desdichada
ñusta. que con. ũndesden. atrevido. desdeñaua. las dis cretas Ra
zones. Del. desfauorescido amante. descubria. con Vn. amo
roso. Descuido. Sus. Hermosos. Perlos. yabeses. de Sandoselos
tocar Se Reia. yaunque. el ynga. finjia no estar Cnel. casso
no por eso. desaron. las. crueles. Saetas. de haSer. Sus ofiçio. En
daño. Del amante. Porlo qual. noseso. de Regalarlo con
melosas. Palabras. y Segun. el fuego. que abrasaua, aun
que. desfauorescido. le fauoreçiera. Sinduda. conporandes.
Obras. todo. era. yelo. parael. empedernessido. coraSon.
De la. ñusta, quetan. de Vezas. desprecciaua. El Verdadero
Amor. Detan Valeroso. prinsipe. Igual. considerando
Su. desdicha. y Viendo. el Sobrado. Rigor. desuquerida. ñusta
umedeçiendo. los. tristes. Ojos. Determino. de yrse. Perdido
Pordonde. Sufortuna. Lequiase. aun. no. tres quadras. dela
dicho. a Siento. Llego. aun. manantial. Donde. Se. aSento
allorar. Suziste. Suerte. ytras de. Vn. ardiente. Suspiro.
di Xo. Las palabras Siguientes. husupa husupacac husu
pacainimpi. husuc Susumpas. ymanSusun. quees. como
deSir. Cn nuestro Culcas. el Perdido. quees. Perdido. que
de Perdido. Sepierde. que Sepierda. que Sepierde, cassi.
fue. Junto. condesir. estas. Palabras. Sudeterminaçion
de yrse. perdido. y Lospusiera Por. obra, Sinosele apare
çiera Vna. arañuela. quellaman. estos. yndios. cusi
cusi. y Latienen Por Buen. agueso. comsi lo fue. Para
Este. triste Amante. estando la. considerando. Cio. beniz.
Por. Entre. las. Hojosas. flores. y Verdes. yerbas. que. Ser
cana. El hermoso. Manantial. Dos. culebras. queziendo
tomar. aunque la. hembra. Resaba. guiendo. Por. di
versas. Partes. El astuto. animal. esso. Sefue. a buscar. Una
flor. yallandola. Coluio. conella. y entocando. ala. Hem
bra. See stuuo. queda. Porque. enesta. flor. quiso. la natu
raleSa. Poner. Esta Virtud. Visto. pues. Porel. ynga.

Vn Suçeso. tan Estraño. y admirable. y tan. amedida. de su. deseo
Deseo. y las culebras. y Lleno. de gosso. y contento. coso la graçiosa
y Blanca flor. diziendo. dixo. y feliçedia. a sido este. p.a mi
Pues. e. allado. eficas. Remedio. y Saludable medesina. p.a mi mal
conesto. y con la Venturosa flor. bolvio. adonde. Su cauel y
querida. ñusta. estaua. y luego. que bio. conella. saroco con
la dicha flor. y la. hermosa. ñusta. Sintio. al punto. Sus efectos
Sallando. herido. Sucoraçon. contan. oculta Saeta Porque. era
ymposible. que de ssase. de bras. la Virtud. que esta flor. tenia.
quedando. como. a Rebatada. y fuerça. dessi. condenada. Su
crueldad. aunque. con la Regalada Vista. del ya querido
y nga. le parecia. Perdonar. Su yerro. Por lo qual. bolvio. los.
ojos. a el. que tenia el mesmo. lugar. en su. Alma. y asi de rezmino
de Sirle. lo que Su. afligido. coraçon. Sentia. tupa. amaro. co
mo. discreto. y Sagas. alcanso. los. Lances. Por donde. a mor.
queria. que pagase. El fuego. y desmemoriado. de la. crueldad
Pasada. considerando. el Bien. que Su fortuna. le Prometia.
dio. oydas. a la dulçe. bos. de su querida. ñusta. despues. de auer
de liberado. cada qual. este. tan estraño caso. se quedaron. a d.
mirados. por. un breue. espaçio. mirandose el Vno. al otro aun
que Reparando. en el Buen. Suçeso que auia. de tener. se.
y Sentaron. a la. Sombra. de un. arbol. y Recostados. el Prin
sipe. en el Regaso. de su querida. ñusta. dio. Su cansado. cuerpo
al Sueño. En el qual. le sobrevinieron. algunas. fantasmas. con
despierto. diziendo. en alta bos. Pabliso y enemigo. Sueño. no
Seras. agora. y mi impedimento. p.a q. de se de gosar. lo que tanto mi Alma.
desea, y conesto. fenesçio. fin. a Su deseo. y como siempre. fue verdadero
Su amor. los dos. amantes. se casaron. con que florecio. Sus pesanza. de este suseso. to
maron nombre. el Prinsipe. llamandose. tupa. amaro. por amor. de las culebras.
que se llamauan. assi. el manantial. de que mana cual. q. Sinifica. culebras.
de Plata. por Vn tremplo. que en este lugar. mi. Saber. el Prinsipe. con dos culebras
de Plata. y cantoc. por la flor. en memoria. de lo sucedido. las quales. pintan.
los. yndios. ansi. en sus. Ropas. como. en los. edifiçios. y desde. entonses. los.
ynga. las pintan. por blaçon. en sus. armas. no se pone. el. nombre.
de la flor. Porque. basta. dessir. que para. los. desdichados. el fin.
de Vna. desgraçia. es Prinsipio. de otra. Resta. dessir. que el tupa
amaro. huvo. en su. ñusta. muchos. hijos. que fueron. muy. ba
lerosos. Sallandose. en la. conquista. y guerras. que tubo.
guaina capac. hijo. de tupa. d. ynga. yupanqui. &c.

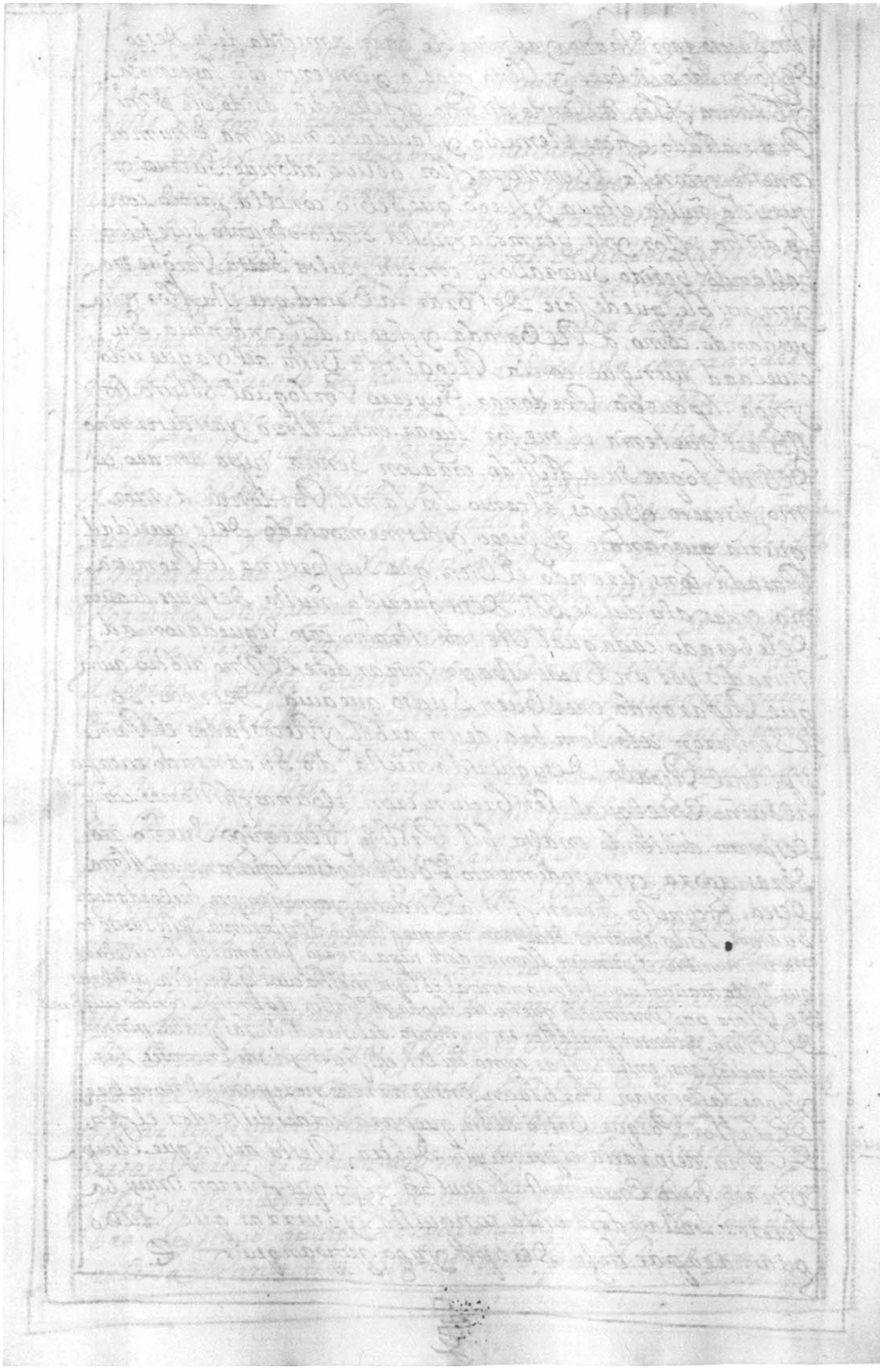

Folio 211v

Capº 9º, dequien fue capac Guaxitito yausitopa.

Porquenoseguede. ninguna cosa notable. delasque amino
an Benido delos. ynGas. y deus. Sisos. y capitanes. eguexido
Ponex. los capitulos. antes deste y los gueste siguen fueron
capac Guaxitito Siso de. ynga. yupanqui. y hermano de
Balexoso, tupa. ynga. yupanqui. aquien los yndios. se
lebran como almas famoso. y memorable. detodos. Sus
ynGas, y. Reies. porlas. grandes conquistas que. Siso, y la mi
sma horden. yconcierto. Enquepuso este Reino, pues ael. Seledeus
toda. laque. enel. Gallazon. los. españoles. laqual. Si. enlo. Po
litico yenlogueno. contradise. anuestra. Sanjelica. Religion
Se. ubiera. guardado. y. Observara. Sin duda, que. estas. ampli
Simas. Prouincias. fueran. gouernadas. como. combiene. y
los. naturales. de. ella. engrandisimo. aumento, capac. guaxi
tito. fue. de animo. ynbensible. y los. mostro. en las. guerras.
Enguese. hallo. con Su. hermano. ycon. otros. capitanes. com
Paneros. Suios. como fueron. collatupa. ynSiroca. y Suaillipo
cusi atauchi. y otros. y. Resistieron. algunos. yndios. Viejos.
queestos. capitanes. contupa. ynga. yupanqui. deseosos de
Saber. quelec. auia. de Suceder. enlos tiempos. Benideros. y
que Sucesos. Benduian. a Sus. Sexedexos, aiuiendo. hecho. gran
des. Sacrificios, y ayunos. asu. Vcansa. con. llantos. y. offren
das. de animales. que Para. ello. mataron. y despues de
algunos. dias. les fue. Respondido. Porel demonio que Su
Presen. que muy. Puesto. bestian. aeste. Reino. Unos. hombres
de Barbas. Saxas. y. Vestidos. todo. El. cuerpo. y. Sexian. tan
Valientes. que. con Sus. espadas. Sendexian. Un. yndio. de
a Riua. a Baxo. y que. Saxian. enellos. matanca. y destru
yncreible, y que. Sextixian. y dexxamaxian. la Sangre. de
Sus. Sisos. yrieros. y. los. maltrataxian y. Robaxian. y. hollaxian. Pisando. Sus. y. dellos. y. Suacas. y. des. haxian. Sus. Ritos
y. Seremonias. y. y. da. Semejante. Respuesta. tristes y Pen
Sativos. a. Oian. Sello. grandisimos. llantos. y muestras. de
dolor. y. Sentimiento. Porla. Persecucion. Ytirania. Po
que. esperauan. y. Porme moxia. detan. te mexosa. Respu

Tom Pusieron Vn Cantar Atriste y melancholico a modo
de Cnderas Igual cantauan en las Solemnidades
y cosas que les Sucedian Detristeza y pesar todas Estas
cosas Se les Cumplieron ala letra y Puedo Ser, que el demo lo mas cierto
q los Indios miquen fingido q se le prefetio lo q les a Cõtecido. o q el Demonio
rio como tan Sabio Por los aspectos delos Cla
ros viendo
ros que amenasauan a estas Prouincias y viendo
ya Loque los españoles tinien do Porquia aco Lon
Primer Descubridor y conquistador delas yndias
Cantauan ya Paressauan, Sec anunciare Loque esta
dicho Para Sacrificios
Dios Para Sacrificios Denueuo, anuebos Sacrificios
de niños y nocentes y anueuas offrendas conosiendo
El animo fieros y codicia yn saciable delos españo
les, que no Porque el Sepa y alcanse con euidencia las
cosas futuras que estan por Benir que so Solo esta Re
Cerrado, al todo Poderoso Dios Sabiduria yn mensa
ya quien el fuere Seguido de Reuelarlo, como Lo
Hizo Muchas beses asus Profetas anunciando Por me
dio dellos muchos Sucesos que auian de Benir y
castigos que auia de Hazer,
Los Segundos Sacrificios y offrenda que offrecieron a
Sus Ydolos y dolos como queda ya dicho, en el capitulo
Pasado y en este fue Despues que el
yngrato y estaua bueno, de su Cnfermedad tan
Prestissa y siempre Parecian Responder Sus ydolos o por
mi Ssor dezia el demonio Loque auia de Suceder con
Loque tenia a esta miserable Gente tan Sugeta para
Sus ydolatrias que Casta ni Pocos o ninguno Entien
de esta Capa de sus uñas.
tam bien fue Valeroso y theruido auis to Pa Hizo de
tupa yngа y upanqui y hermano de Guaina capac
el qual Sientas Prouincias que Se auian Rebelado
contra Su Padre cobraron Valor y Prudencia

las Sujetos deste. dizen que Por. Sozden Desu Padre.
gizo. Vn camino. Por debaxo. de la tierra. desde
la fortaleza. de la ciudad. del cuzco, que. Señorea
la ciudad. Hasta. el templo. ~~tan~~. que. Gizo. tan fa
moso. de cuzicancha. como. En el. capitulo. Pasado
queda. ya. dicho. donde adoraban. el Sol. y tenian.
cha. y infinidad. de Guacas. y. Ydolos. y esta. y. la
boca. deeste. camino. a tierra. y la llaman. la chin
cana, que significa. Lugar. donde. Sepierden. a modo
de aquel tan. mentado. la berinto. de la. y sla.
de creta aunque ya. todo. sea perdido, y acauado
Porque. no ay. ninguno. que atine. por donde. ba
Sino es. Solamente. la. entrada. deeste. Socabon.
que encaminando. Por el. algun trecho. Sepierden
y no pueden dar. con el. camino, y ansi. Es fuerza.
boluer, ni ene el. Passage. del templo. dicho ay. agora.
memoria. de ellos. dizen. que el. y noca. Lo mando
Serrar. y Segar todo el. Resfiezen. deste. abisto pa
que en la. conquista. de aquellas Prouincias
Rebeladas. sea contecio. Pelear. con su Gente. Beinte
dias. a Reo. Sin Jamas. descansar. dia ninguno
Hasta. que. al fin. les. Vino. a sujetar. y. Ecko
temerosos. castigos. en ellos. — Las quales. quieren. desir q
eran. Los. abashiris. cuzcamunas. y pizcamunas que stan. Junto. a la gran
prouin. de paititi, donde. dizen. proceder. de los yndios. pacajes. collas. y canas
y canchis. y que asi. ablan. aymara. aunque mas. Serrada. y que. en esta gran.
prouin. de paititi. ay. Vna. laguna. maior. que la. del collao. y que en ella. entra
el Rio. magno. que sta. en los. bertientes. de S. Juan. de oro. por debaxo. de la
qual. laguna. en el. desaguadero. se sabe. un gran Rio que ba. a la prouin. de
las. mugeres. que llaman. amaçonas. el qual. ba. a dar. a la mar. del norte.
y ba. por detras. de los. andes. del cuzco. de donde. se Refiere. ser los. yn.
dios. desta. gran prouin. de paititi. descendientes. de los. yndios. de la
dicha. ciudad. los quales. saben. la que chua. y el cuzaca principal. y Señor
que los. gouierna. se llama. choco —

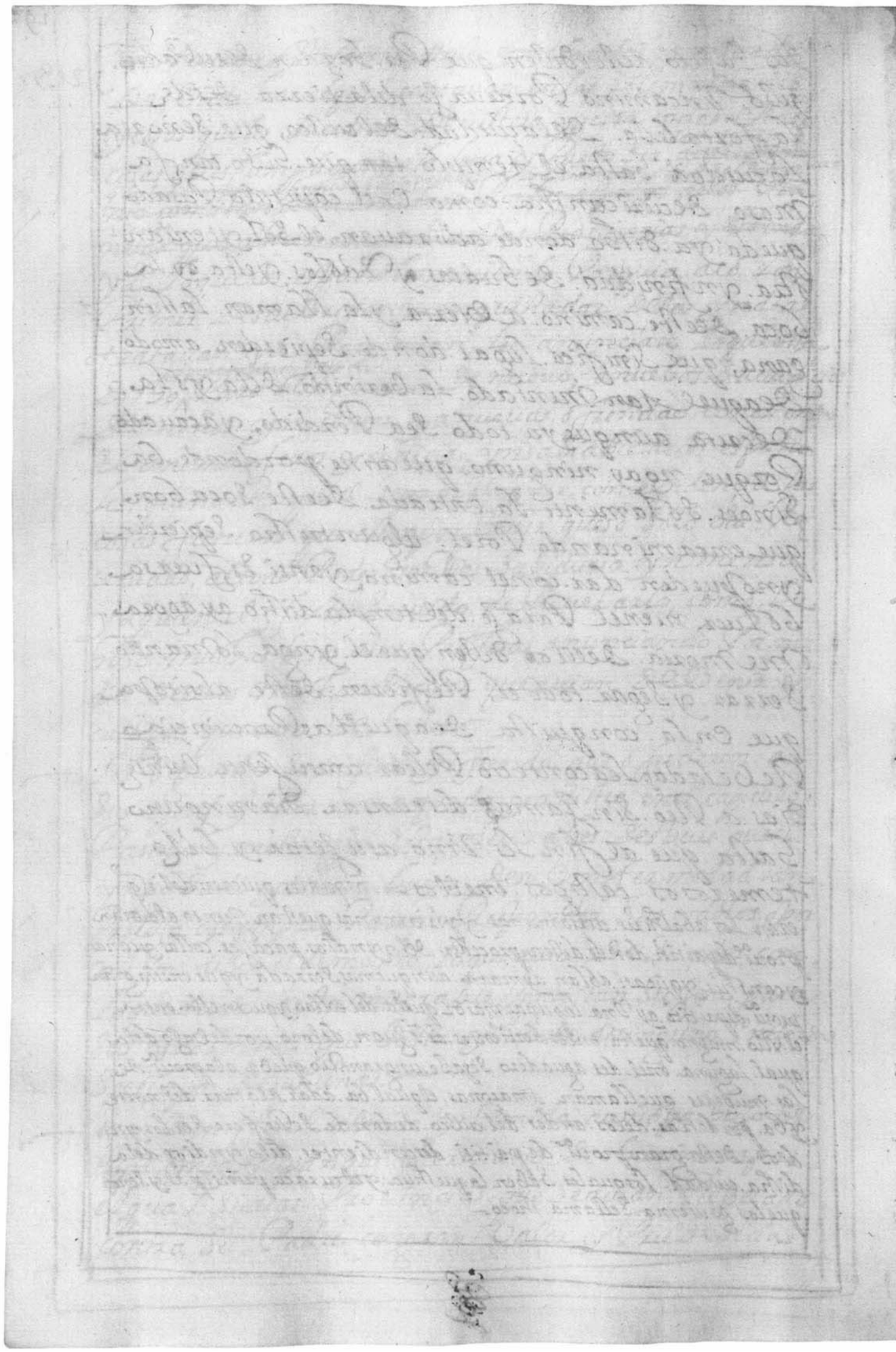

Folio 213v

Tipped to guard around quire 15

Cap. 91. enquesepone. una ficcion. y suceso de un pastor. acoytapia. con chuquillanto Hija de el Sol

Por. conssiguiente. con las. Relaciones. tocantes. a estos. yndios. y Sucessos. q los. antiguos. quentan. de algunos. deque, ellos. saben. memoria. p. pasar. adelante. a las. ceremonias. y costumbres. deste Reino, quiero po ner. en este. lugar. una. ficcion. deque. algunos. saben. mucho. caso. y muestran. memorias. de ella, no mui lexos. de la ciudad. del. cuzco. que son. unos. cerros. llamados. caua ciray, y pitu ciray. que estan. junto. a los. pueblos. de quailla bamba. y. calca. en que. dizen. se con. virtieron. un pastor. por nombre. acoytapia, y una. ñusta. de las que. estauan. consagradas. al. Sol, llamada. chuquillanto, y tienen. por tradicion.

En esta. cordillera. y Sierra. nebada. que esta. en cima. del Valle de yucay (quatro leguas del cuzco) famoso por sus. muchas. quez. tas. y Recreaciones) llamada. Saua Siray, guarda ua. el ganado blanco. del. Sacrificio, que los. yngas. ofrecian al. Sol. Un y ñ natural. de los. Ingas. llamado acoytapia, el qual. mucho. dispuesto y de gallardo. entendimiento. anda ua. tras. su ganado. todo el. dia. y quando. el. ganado, descansaua. tambien. el. pastor. lo Sacaua. tocando. una. flauta. suabe. y dulcemente. en que. era muy. diestro. no sintiendo. cosa. que le diese. pena, ni que. de Alterar su contento. con disgustos, ni pesares. descuidados. propios. ni ajenos.

Sucedio. un dia. quando. con mas. descuido. estaua. tocando. su flauta. y Recreandose. con los. asentos. de ella. una cosa. que. de todo. punto. le metio. en. hartos. cuidados. y fue. que. a el. llegaron. las dos. Hijas. del. Sol. que. en toda. la Sierra. tenian Lugares. donde. acostarse. y guardas. en todos. los. contornos. po. dian. estas. Hijas. del. Sol. espaciarse. por toda. la Sierra. y Recrearse. en los. prados. y fuentes. de. ella. Pero. en. llegando la noche. se recogian. a su. casa. en cuya. Entrada. las guardas y porteros. las. miraban. y catauan. si llebaban. alguna cosa

quedañar las Pudiese. Llegaron. Subita mente. adonde El Pastor
cantaua. preguntandole por el ganado. y el pasto donde Lo traia.
como llegaron de Repente al pastor. y el nunca las abia Visto
quedo admirado. de tan rara Belleça. y Sermosura, como eran
Dotadas las dos ñustas y turbado Se hinco de rodillas delante
Dellas. entendiendo, que no eran cosa Vmana. ni en el Ser
Sumano cabia tanta belleça. y con la turbaçion nos les Res
pondio Palabra. ellas conociendo. en Su Semblante Lo que en
Su Pecho tenia. le dixeron. que no temiese. que ellas eran las hijas
del Sol tan Selebradas en toda aquella Tierra. y por mas ase
guralle le tomaron del Braço haciendole. que se Sentase y
preguntandole. Trabes por Suganado. el venturoso Pastor
Sentado. con la affabilidad. De las ñustas Selebano. besan
dolles las manos. y de nueuo. admirandose. de la Sermosura
y donaire. Dellas. y a lo que le preguntaron. Respondio. con
Vnas Razones tan poco compuestas. causado del espanto
y no bedad. que ellas tambien. Se espantaron de ello. y la
maior, llamada Chuquillanto. que de agraçia y disposiçion.
De acoitapia Se auia pagado, y aun afficionado Extraña
mente por entretenerse, le hizo. diuersas preguntas como era
Su nombre. de donde era. natural y quien eran. Sus pazien
tes a todo Satisfiso. el Pastor. algo mas. a Segurado. estando
en estas Razones. puso Chuquillanto los ojos en Vntirado
de Plata. que el pastor traia. en sima. de la ffrente. llamado
entre los yndios, canipu, el qual. Resplandeçia. y haçia
Vnos bisos. graçiosos. y bido en el pie dos. aradores. mui Sutiles
y mirando lo demas. çerca Bido, que los. aradores. Estauan. co
miendo. un. corazon. agradada Dello. le preguntto. Chuqui
llanto. que como. Se llamaua, aquel. tirado. de Plata.
acoitapia. le Respondio. que. Se llamaua Vtussi, el qual. bocá
blo. hasta. agora. no se. podido. alcansar. Su berdadera Sig
nificaçion, y es de notar. que lo que. comun. mente. llaman
canipu. el. le dixese. Se nombraua Vtussi, y aquel nombre era
~~quando se hablaua en quechua Significaba lo mismo que Sol~~
~~y de hablarse en antigua era nombre de enamorados y se contaua~~
la ñusta, a biendolo. Bisto. mui. despaçio. Se lo bolbio

y aun conel. Su coraçon. y se. dessidio. del Pastor. lleuando. mui. en la memoria. el. nombre. del. Plumaje. y el. delos. aradores, y ba pensando 215
quan. delicada. mente. estauan. abusados. y alpares en Viuos. comi
endo. el. coraçon. y aun. aella. Selo. Voian, y consumian y en todo el
discurso. Del. camino. notaro. otra. cosa. consu. hermana. Sino. dela
gentileza, y talle. deel. Pastor. y la. mucha. graçia. conque. tocaua. Su
flauta. y desus. Razones, hasta. que. llegaron. a Sus palaçios. y mo
rada. donde. las. ñustas. Sissas. del. Sol. tenian, Su. abitaçion.—
a lla. Entrada. Los porteros. y guardas. las. catauan. y miraron. con
diligençia, Si lleuaban. alguña. cosa. consigo. Porque. Resirieron.
que. algunas. beces. Sucedio. algunas, ñustas. deaquellas. llebar.
a Sus. galanes. metidos. enlos. chumpis. que. aca. llamamos. faxas.
y otras. en las. cuentas. delas. garganti llas. que se. Ponian. en.
las. garganta s. y Receloso s. Desto. los porteros. las. miraban.
con. mucho. cuidado. entradas. enlos. Palaçios. hallaron. las.
mugeres. del. Sol. que las. aguardauan para. cenar, teniendo.
guisadas. muchas, diferençias. de comidas. que. ellas. usaban.
en sus. de sino. oro.—
chuquillanto. conel. desasosiego. que. en su. coraçon. lleuaba.
no quiso. çenar. con su. hermana. y las. demas. Sino luego. se.
metio. en su. aposento. diziendo. que. venia. molida. y cansada.
de andar. Por. la Sierra. y a la berdad. la. memoria. del pastor
la molia. y fatigaua mas. que el. cansancio, que de muy.
buena. gana. tomara. Salir. luego. y andar. por la. Sierra, a
trueque. de. ober. de su. Vista. las. mas. çenaron. y chuquillanto
Retirada en su. aposento. Vntan. Sol. o punto. no podia. Sosegar
que. El coraçon. le. ardia. en. Viuas. llamas. y con la. Soledad.
las. aumentaua. y crecian. amas. andar. y Ya. deseaua. el
dia, y la noche. le parecia. larga. y. penosa. y lusgando. con
El. nueuo. amor. y con la fuerça. que. en su. pecho. hacia. Por. des.
el. Ballo. al principio. Seguido. Dormida con. algunas. lagri
mas. que. bañauan. Su. Rostro.—
aiua. en esta. morada. dedicada. a sol las. las. Sissas. y mugeres.
del. Sol. palaçios. grandes. y sumtuosos. y en. ellos. y muchos.
aposentos. Rica mente. labrados. y en. ellos. Viuian. las.
Mugeres. e Sissas. del. Sol. Sirbas. traidas. delas. quatro probincias.

Sussetas al ynga. yen que diuidio. Su estendido Reino, llamadas. Chinchai Suyo, contisuyo, yculla Suio. yantisuyo. y para estas quatro diferençias de mugeres auia. quatro fuentes. de agua clara, y chriztalina. que Salian. yrraian. Su curso. Delas quatro partes dichas yen esta fuente se. Bañauan las naturales, de la parte donde corria, llamabanse las fuentes. la de Chinchai Suio, que estaua. al apartse del occidente Sulla Puquio. que. Significa fuente. de quiñas. y labra. se llamaua, Ullucha puquio, que Significa fuente de obas yestaua. ala Parte oriental, que. Se dize, colla Suio, labra. asia la Parte. de Septentrion. Se decia. o cozcco puquio fuente de Cuzco. ques. conte Suio, y la de. asia el Medio. dia. Se llamaba. Sicllapuquio, que quiere. decir fuente de Rosas, ques. antisuyo Cuestas fuentes. Se bañauan las que. emos. dicho. que. de dicadas al Sol. morauan. en. aquella casa.

La Hermosa. y huguillanto. metida. en Vn Pozo fundo. Sueño. Pareciale. que bia. un. Rui. Señor. bolar. y mudarse. de Vn. arbol. en bho. cantando. Suaue. mente. y con su. dulce. armonia la. entretenia. y despues. de auer. cantado. Sele Vino. a poner en sus faldas. y la. empeco. a. Sablar. diziendole. que. era. La causa. porque. estaua triste. y a Ratos. Suspirando. que no. tuuiese. Pena. ni. y maginase. en cosa. que sela Pudiese. causar. y la. ñusta. le. Respondia. que sin duda. Mui. presto. acauaria. Su Vida. Sino le daua Remedio. a Sumac. y el Ruy. Señor le Respondio. que. el. Sele daria. Mui. con forme. a su. gusto. que le. dijese. Sao cacion de su tristeza. a lo qual. huguillanto breue. mente. le dezia el. mucho. amor. que auia. cobrado. al Pastor. a coitapia. guarda. de el ganado. blanco. de su Padre. el. Sol. y que. mui. Presto. Veria. Su muerte. Sino le Veria. y por otra parte. Si fuese. Sentida. de las. mugeres. de el Sol Supadre. la Mandaria. matar. Supadre. y entonces. El Rui. Señor le dixo. que no le. causase. afliczion. aquello. que se le Cantase. y Pusiese. En Medio de las. quatro fuentes.

Valli. cantase. Loque mas. en Memoria tenia y quessi
las. quatro fuentes. concordasen. en. el. canto. Respondien.
dole. lo. mesmo. que. ella. cantase. que. Seguramente. podia
Saber. Loque. quisiese. y diçiendo. esto. el Rui. Señor. Sesue.
y la. ñusta. desspauorida. dispierto. espantada, del. Sueño
y agrandisima. priesa. Secomenso. a Vestir. y como. toda.
La Jente. dela. casa, estubiese. enpro fundo, Sueño. Sepul.
tada. tuuo. Lugar. Sin. Ser. Sentida. dele Cantase, y fuese
y puso se. en. medio. delas. quatro fuentes, y empeço. a cantar
acordandose. delos. aradores. y tirado. de plata. en el qual
Staban. comiendo, el. coraSon. que di Simos. y deçia. Suaue
mente, mi cuc, Vsuti, cuyuc, Vtussi cusin, que. signifi ca.
arador. que. estas. comiendo. el. Vtussi. que Se menea
dichoso. es. y Luego. comensaron. las. quatro. fuentes. Vnas.
a otras. a desirse. lo mesmo. agran. Priesa. Respondiendo
ala. ninpha. con mucha. conformidad. y consonançia
de que. la. ñusta. quedo. contentisima. yaseçiendo. dele.
gueno. auia. mas. que desear pues. todo. corresponidia. a.
Su deseo. y las fuentes. Sele mostraban. faborables. y
ansi. Sebolbio. asu. aposento. Sspoco. que del ano che.
que dana. Deseando. la. Sus. del dia. por ber. asu querido.
Pastor. a coytapia.

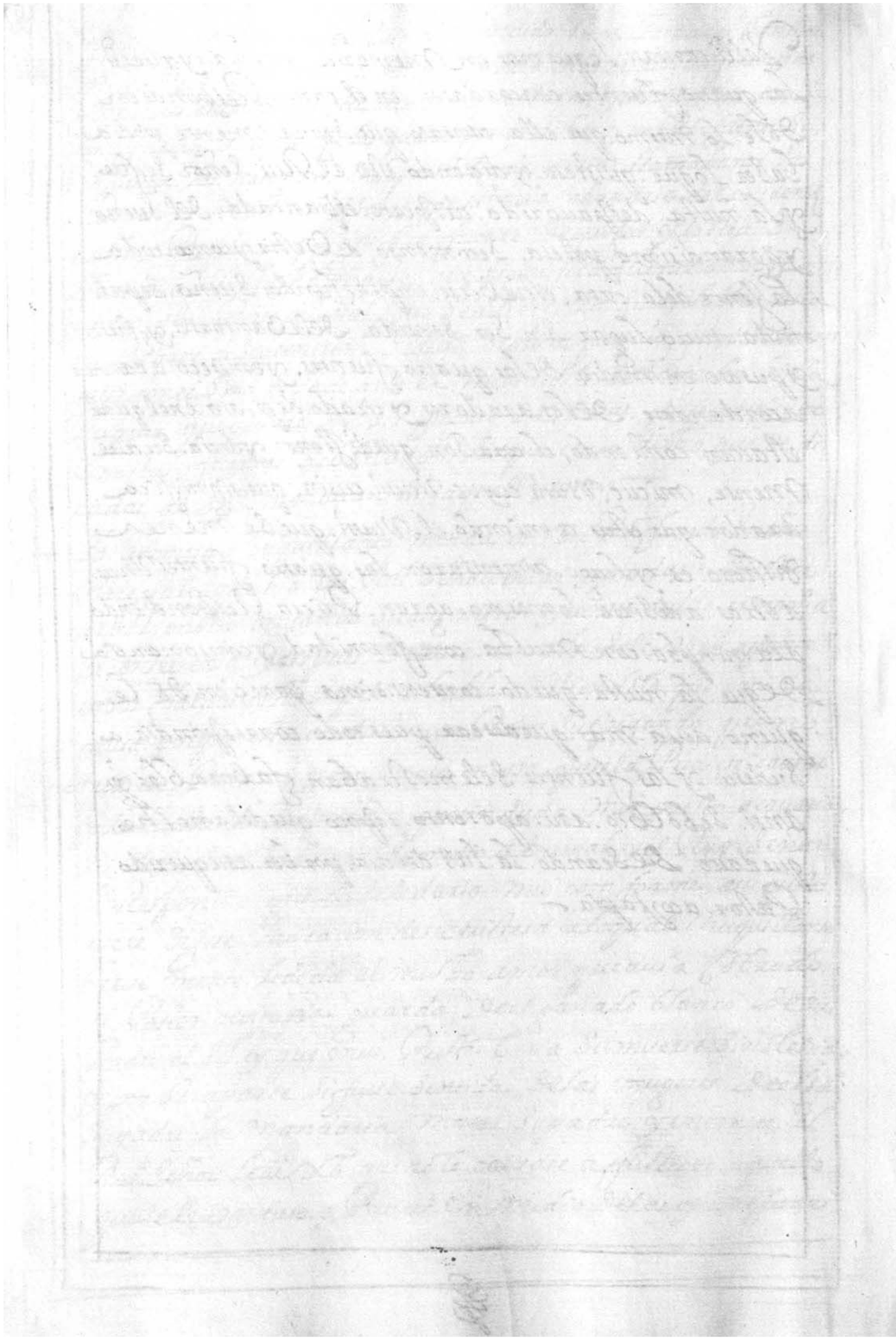

Folio 216v

Cap. 92. del fin desdichado que tubieron los amores de Acoitapia y Bruquillanto

Pozno. Ser. Lazo. enel. capitulo. Pasado. y causar. Faltio. alos. Lectores. Leguis
diuidir. en dos. porque la. fiction. y fabula. como. la Refieren. los. yndios.
antiguos. Ba Jen. della. gran. caudal. Despues. de partidas. las dos. Nus
tas. para. Su casa. quedo. el Pastor. acoytapia. con. Suganado, y auiendo
Recogido. Semerio. en su cauaña. triste. y pensatiuo. acordandose. de
la hermosura. de la bella. ñusta y desenfado. y Bizarria, y ocupado
Su. corazon. conel. nueuo. cuidado. y aun. con la. desesperacion. que.
el acordarse. y considerar. quien. ella. era, y la. dificultad. que. En su
amor. Podria. tener le causaua, Porque las. Semejantes. Bidas del
Sol. eran. Respetadas. y mirradas. De todos. los pastores. con. mucha
beneracion. y ninguno. Se atrebia. a poner. en ellas. los. ojos. Por miedo.
del. gran. castigo. que. en los. tales. Se Executaua, y con esta. consider a
cion. tocando. a Rato. Su Flauta, y rrato. lansando. ardientes. Sus
Pisos, de lomas. y interior. del. Alma. y bañando. la tierra. con cruzan
en sus. calidas. lagrimas, solo. Untriste. ay, Seleos, que. alas. piedras en
teneciera. y aun. las. bestias. del. Solo. pastor. como. no. acostumbra
das, ayr. Semejante. lamento. en Suguarda. Llegandose. a la
Puerta. de la. Choza. casi. leguezian. ayudar, el qual. despues. de auer
con Sumido. casi. toda. la. larga. noche, en sus. y maginaciones. y
llanto. al. alba. Seguedo. amortesido. Ben Sido de la fuerza
de Sumal. que le. yua. con Sumiendo. los Bitales. Spiritus. y fuerza
mediante. la Muerte. triunfar. del. atreuido Pastor. y sin. duda
alli feneciera. Sus dias. Si el Remedio, para el. no le biniera Presto
tenia. este. acoitapia. En los. Lugares. donde. era. Su natura lessa
la madre. que le pario. que Sin duda. Debia. de ser. de aquellas
que los. yndios. Respetauan. entre si. con. nombre. de. adiuinas. Esta
Supo. la. afliction y traua jo. en que. estaua. Su Unico. Hijo. y que sin
duda. ninguna. la Vida. de la cauaria. Muy. Presto. Si el Remedio
no le Benia. y al cansada. la causa. de Sumal. por el. Demonio. tomo
Un Bordon. Muy. galano. y pintado. que ella. tenia. y de gran.
Bizrud. para tales. Sucesos. y Sin. Detenerse. tomo. el camino

Porla. Sierra. ayudada. Delquele Sirbo. Sauidora. dela Pena. de
Su. Siso. yantes. que. el. Sol. Saliese, estaua ya. en la cauaña. desu Siso
entro, enella. yBidole. amortesido. ymui. cerca. demuerto. todo. bañado
en. Lagrimas. despertole, condificultad. y hirole. bluer. ensi. quando
acoitapta. Vido. yconocio. aSumadre. fue admirado. nosabiendo
como. tanpresto. allifuese. benida. La madre. que Sabia. Su. mal
le. empeso. aconsolar. diziendole. quesealiuiase. quella daria Presto
Remedio. asu. tristesa. ymedisina. asu. mal quese. alentase. yconesto
Salio. dela. cabaña. y de Junto. aunas. peñas. cosio. cantidad. deortigas
comida. Segun. disen. los. yndios. aprospiada, para. latristesa. y. a
legrar. el. corazon. y dellas. Siso. ungisado. asumodo.
+ aun. noauia. acauadolo, quando. las. dos. Serranas. Sissas. del. Sol
Estauan. alapuerta. dela. Choruela. deacoitapta. Porque. Chuquil
lanto. al. amanecer. Sebistio, yconsu. hermana. en. aChaque. de
Pasearse. Porlasberdes. Prados. dela. Sierra Sesalio. dela. casa.
gen Dereco, adonde. estaua. Su. mismo. amor. Porquesu. corazon.
adonde. estaua. Su. mismo. amor. Porquesu. corazon.
adonde. estaua. Su. mismo. amor. Porquesu. corazon.

y la Viesa. aunque. al Prinsipio, Pordiazelo. Mas. adesear. Selonego aua.
al fin. Selo. conçidio, tomolo. Huguillanto, En Sus. Manos. parecien dole
Mucho. mesor. que. antes. y auiendo. estado. Vn. Rato. con la Viesa.
como. El deseo. De Ver. acoitapia. La. yr se higase. Se despidio. Della. y se.
fue. Por los. prados. Reboluiendo. Sus. ynquietos. y Zermosos. ojos.
De Vna. parte. a otra. Por Ver Si Leberia.

todo. El dia. gastaron. las. dos. Zermanas. De Vnos. Lugares. a otros. no
parando. con deseo. Huguillanto. De goçar. De la Vista. y con bersaçion.
Del Pastor. que. Su. Zermana. Bien. Ygnorante. Dello. estaua. y como
el. Sol. ya fuese. ynclinado, y alargando. Sus. Sombras. cansadas.
dieron. La Vuelta. Gaçia. los palaçios. consummo. dolor. De Huguillanto
En. no auer. alcançado. a Ber. el que. consigo. Lle Baua. metido. en.
el Bordon. y llegado. alas. Puertas, las guardas. las. Miraron.
con diligençia. como todas. las Veses. lo Gacian. y como Solo Viesen.
De nuebo. El Bordon. que Claramente traian. Serraron Sus puer
tas. y ellas. entraron. en sus aposentos. Sinquerer. Huguillanto
Asistir. a la. cena. con Su Zermana, y las demas. Viejas. y. mu
geres. Del. Sol. que el. fuego. que traia. en su pecho. no la. Dejaua.
comunicar. con. nadie. Sino. a Solas. que ria. que ardiese. para.
quemas. Se acresentase. y puesto. el bordon. Junto. a Su Cama.
Se acosto. y pareciendole. que. estaua. Sola. comenso. a llorar. y
a Suspirar. a Ratos. por el Pastor. hasta. que cerca. De la media
noche. Se quedo. dormida.

En esto. acoitapia. Salio. Del Bordon. donde. estaua. Escudo. y
Sincado. De Rodillas. delante. dela. cama. De su. ñusta. La
llamaua. con Vna boz. mançia. por Su nombre. ella. dispierto.
despabori da. y con gran disimo. espanto. Se le Canto. de su Cama.
y Bido. Junto. a ella. a su. querido. Pastor. Berriendo. lagrimas.
ella. que lo Bido. turBada. De tal acontesimiento. Se abraço
con el. Preguntandole. como a Bia. entrado. allí. Dentro.
Estando. los palaçios. Serrados. el. le Respondio. que. En el.
bordon. que su. Madre. le a Bia. dado. auia. Benido. Sin que
nadie. lo. Sintiesse. entonses. Huguillanto. le cobiso. con.
Las. mantas. delipi La Bradas. que. En Su. Cama. tenia.

y decumbi finisimas. y durmieron, Juntos. Los dos. amantes.
y quando. Sintieron. que queria. amaneser. acoitapia. Semetio
en el Cordon. Ciendole. Su ñusta.

Despues. que el. Sol. avia. Cañado. toda. la. Sierra. Chuquillanto
Por Oaz. asolas. y Sin. estoruo. dela. combersacion. de acoitapia.
tomo Su cordon. y dessando. asu Germana. en los. Palacios. Se salio
dellos. y se fue. Por los. Prados. con su cordon. en la mano. y
llegando. auna que Orada. oculta. Se sento. con su querido pastor
gueja. del Cordon. avia. Salido. aplaticar, Pero. Sucedio q. Vna
de las guardas. notando. que avia. Salido. Chuquillanto Sola.
cosa. que nunca. Sacia. la Siguio. y al fin. y al fin. aunque. En.
Lugar. escondido. la. Hallo. con. acoitapia. en su. Regazo. y como
al Viese. empeso. a dar. grandes. Voces. a coitapia. y Chuquillanto
que e Vieron. descubiertos. temerosos. que si los. cogiesen. les
Darian. la muerte. pues su delito. no espodia. ya. encubrir. Se le
Cantaron. y Se. encaminaron. Siendo. asia. la Sierra. que.
Esta Junto. del Pueblo. de calca. y cansados. de caminar. Se.
Sentaron: En sima. de Vna peña. Pensando. Estar. ya. Salvos.
y Seguros. y alli. Se quedaron. con el. cansancio. adormesidos.
y como. entre. Sueños. oyesen. gran. Ruido. Se le Cantaron. to
Mando. ella Vna. Hota. en la Mano. que la Otra traia. calsada
en el Pie. y queriendo. Otra be. Sui. Mirando. a la parte. del
Pueblo. de calca. el Vno y el. Otro fueron. combertidos. en
Piedras. el dia. de. y. Separasen. las. dos. estatuas. desde. qui lla.
Vamba. y des de. calca. y de. de. Otras. muchas. Partes. Cyp loe.
Cilo. muchas. Veses. y llamase. aquella Sierra Pini. Sizay.
y este fue. el fin. delos. amores. delos. dos. Amantes. acoitapio
y Chuquillanto. los quales. los. yndios. Selebran y Refieren
como. cosa. Sucedida. en tiempos. antiguos. con. Otras fa
bulas. que tambien. cuentan.

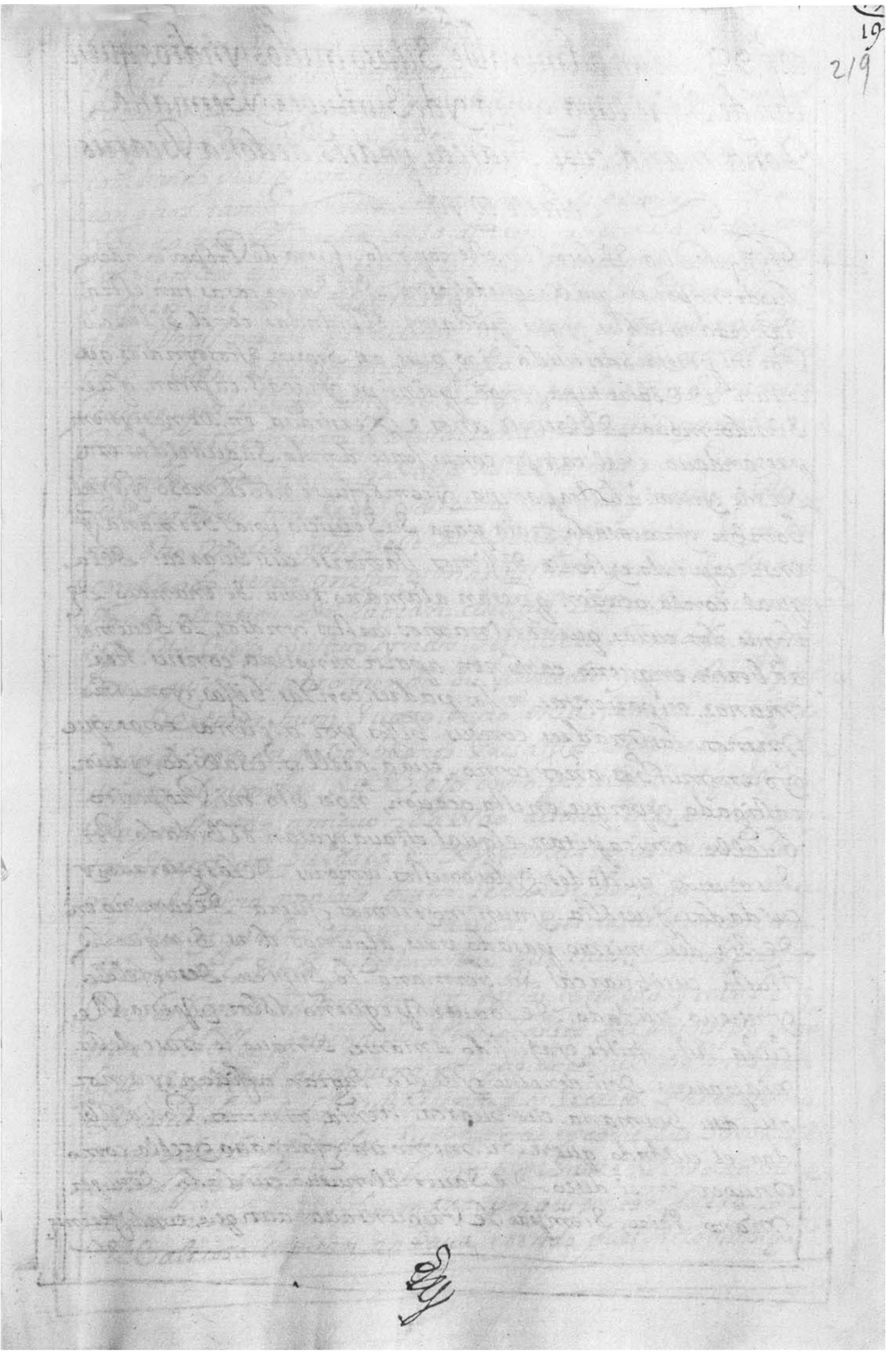

Quire 16-6, GM watermark

Conjoint with folio 224

Folio 219r

Cap°. 93, de un admirable. Suceso que los yndios quentan de Saire tupa. ynga. y de Sumuger y hermana Doña maria. cusi Huarcai, padres. de doña. Beatris clara. coya

Aunque Diga. El. lector. Va. este. capitulo fuera. de Proposito y desu lugar. no por. eso. quixe. que dessasen. de Saber. cosas. tan. estra. ñas. y admirables. y que. quedasen. olbidadas. con el. Silençio Por mi pereza. o descuido. digo. pues. asi Segun. estos yndios. que entan. de Saire tupa. ynga, prinsipe. y Sagas. capitan. que Siendo. mo̅co. de Quinze. años. Exersitaua. en. armas y siem pre. andaua. en el. campo. consu gente. donde. Su guarida. era. desde. yucai. abillcapampa. y como fuese. noble. mo̅co y gentil hombre. y no casado. traia. para. Su Seruiçio. una hermana. q̅ en su. capitulo. y historia. dixi̅mos. llamarse. cusi Huarcai. de la. qual. con la. ocaçion. que tan. alamano. tenia. se. enamoro. de. Loque. los. curas. que doctrinamos. a estos. yndios, lo deuemos. aduertir. en que no. caminen. aparte. ninguna. con sus. hermanas. ni pazientas. ni los. padres. con las. hijas. y mucho menos. las. madres. con sus. hijos. por. alguna. cosas. que. yo. en. muchos. años. como. cura. dellos. e sabido, y aun. castigado, y porque, en esta. ocaçion, no es. esto. mi. Proposito dexelbo, a mi capitan. el qual. estaua. y atan. olbidado. por. Sus. nuevos. cuidados. y des onestos. amores. de las. guerras y cuidados. que. solia. y aun. no yremos fuera. de camino. en. de Sir. desi. mismo. pasado. pues. algunos. dias, Sinque. la. Fusta. cusi Huarcai. Su. hermana. lo. Supiese. de su. felis. y nuevo. cuidado, de lo que no. y e que̅o. dolor. y pena. Re. çiuia. este. triste. y afligido. amante. Sinque. le. osase. de Sir ni apartar. desi. de noche. y de dia. la gran. affiçion. y amor que. a su. hermana. cusi Huarcai. tenia. ni menos. podia. olbi dar. el. cuidado. que. a Su. memoria. y fatigaua. y ella. como muger. con el. deseo. de Saber. el nuevo. cuidado. de su her mano. Saire, Siempre. le Preguntaua. aunque con differen

Presumçion. Si Seauia enamorado. De alguna. delas ñustas. de
El Real. Seruiçio. dela coya. Su madre. osi. estubiese. cautiuo. Si sobies
Sucadido. algo. en la guerra. que ubiese. acauado. con todo. y que de
Ber guensa. no quisiese. Supiesen. del. cosa. alguna,
combatido. pues. el desdichado. amante. De todas. estas. Preguntas.
con. estos. tantos. pensamientos. no dexo. de. acudir. ala Verdad
y Verdadera. Respuesta. de la. discreta. y Beamosa. ñusta. con.
las. Rodillas. en tierra. con fer Bientes. y amargas. Lagrimas. y
Suspiros. que. delas. Desdichadas. entrañas. Le Salian. Rogan
dola, Vmilmente que tubiese Por Bien. en. Conseder. ya admi
tirle Por su. Esposo. y marido. pero. los. umildes. y amorosos.
Ruegos. que. el Buen. amante. Sairetupa. Gaçia. a Supar esser.
Poco. a poco. Se hauian. Se hauian. y considerando. el discreto. y sagas. y nga
que todo. lo que. Gaçia. y Deçia no le Bastaua. para Ser. oydo
De termino. tan. Sagas. y discreto. mudar. parecer. y procu
rar. otro. medio. y asi, Salio. del Valle. y famosisimo. de yucai
confiando. tener. mejor. y mas. dichoso. puerto. Su fortuno
Donde. alentrar. De Pagran. ciudad. del. cusco. En cuyo monta
stipo. Un Biejo. y astuto. y ndio. Se hubiexo. llamado. auca
tusi, aquien. le encomendo. Su Remedio. y con estas. Esperan
sas. De tener. buen. Suceso. entro. en la famosa. y ynsigne
ciudad, donde tubo. buenos. Pasajios. de tener. buen fin.
asi. por. el. nombre. del Viejo. como. por. el talle. el qual. co
mo yndio. tan. antiguo. y Sabido. de todos. estos. encantamen
tos. Siertos. por. Sulanga. e Xpiriençia. pues. en toda. la qui
ni. en el Reino. no abia. quien. le bubiese. ventaja. ni que le
Pudiese. y gualar. porque parecia. aser. cosas. tan contra.
El. natural. Estilo. y costumbre. que. causaban. espanto
En las. Gentes. Solamente. en. ellas. y miedo y terrible. te
mor. en bellas. entendido. Pues. el deseo. del Prinsipe. y mo
bido. de piedad. aunque no. porque. en el. ubiese. mas. por
a Verle. declarado Sus Puntas. y Secreto. de termino
a. ayudarle. con todas. Sus fuerzas. y con ellas. Socorrelle
todo. Posible. Singue. biniese. a Saber. Persona. ni n
guna. ni su. misma. Germana. por quien. tan fuera. de si.
El Valeroso. capitan, andaua. y endo. pues. otro dia. Sigui

a su Palaçio, abrele. El Sagaz, y astuto Viejo, ledio, grandes, de
Peranças de que obraria, de su querida, y amada Rusta. Por lo
que, aquella noche, bio, por su Siençia, y arte, el Sabio Viejo, a
gradeçiole, mucho, la Respuesta. El Venturoso, y ynga tupa Saire.
y el, hechizero Viejo, Por darle mas, contento, y queno perdiese,
la, esperança, no poco, Regosijado, le conto, otras, muchas cosas,
del Buen, Saire, que auia, hecho, en otras, ocaçiones, en esto se,
entretuvieron, aquel dia, hasta, que la tenebrosa noche, lo,
bre, Vino, y Rodia, llegada, la hora, conbeniente, para el efe
cto, el Viejo, auca cusi, se fue, a la, quebrada, y asiento, de
Sapi, que es, por, Guaca, pongo arriba, Por donde, entra, el Rio
a la, ciudad, donde, Salio, Un, Pajarillo, llamado, entre,
estos, yndios, quinti, y por, otro nombre, causarca, que quiere
desir, Rebibido, yes como, Un, abeson el Pico, luengo, y del
gado, tiene, muy, linda, pluma, de diberssas, colores, que al
sol, sase, diferente, Viso, que a la sombra, y entre, colores,
Verde, y obscuro, Segun, finjen, los, antiguos, Por, Strubre,
en, lugar, abrigado, asido, de, Una, flor, blanca, y pequeña,
de, mucha, Virtud, y dicen, que, Resucita, Por, abril, y por
esto, le, llaman, causarca, y quente, Por la, Bariedad, de las
colores, de las, Plumas, y la, Raiz, de la, dicha, flor, tiene,
otras, muchas, Virtudes, de, ymportançia, yes tan, onesta,
que, diziendo, Guaccho se sierra, que es como, desir, des, onesta,
ala, qual, consu, pasatuelo, de tal, manera, Preparo, el, sotil
Viejo, Para el fin, que, busco, Singue, de nadie, fuese, entendido
ni, sabido, mas, de tan, solamente, del, mismo, amante, Saire
tupa, quieren, desir, algunas, Personas, que la, Virtud, que
tiene, procede, de, alguna, Planeta, como es, de, benus, o de,
otra, qualquiera, Estrella, Pues, loques, El, serrarse, con las
dichas, palabras, certifico, ser, assi, porque, sloe, visto, y
yendose, pues, el, desimulado, Viejo, adonde, la, dejo, cuidado
sa, Rusta, estaua, aquien, con la, Virtud, del, Pajaruelo, y flor
con, Un, Siruelo, y encanto, que, hizo, le, sablo, y mando, que
luego, al punto, y sin, dilaçion, alguna, con, Rumor, Sosegado
y apasible, fuese, con el, adonde, el, Prinsipe, Saire tupa,

Su amante Y gueʒido. Hermano. estaba.—
La ñusta cusi huarcal. combertida ya. conel. encanto. muy. contenta, y
con. mucha. alegria. y gusto. le dixo quesi. donde. acabando, de llegar
adonde. Su gueʒido. Yaire. estaua, y. Poco espaçio. de aber. estado
Juntos. hatarон. algunas. Razones. que. ensi. no tenian. ninguno
Por parecer. mas. di bertidas. que de fundamento. El Prinsipe. Yaire
tupa. Sonrreiendose. de lo. que abian. hatado. le dixo. a su. gueʒi
da. yamada. ñusta. que. entrasen en Vn. Rico. ya deres ado
a Posento. ades cansar. y fuerzon. de tal. Suerte. y de tanta. Virud
y fuerza. las. a morosas. Razones. y. Palabras. de cariçia. de
ambos. que se dixieron, a gueʒerse. tanto, y como. aquella. noche.
estu biesen Juntos. dieronse Palabras. de casamiento. a Su.
modo. y uso, ~~y se dixieron a casar, y despues en al yen las.~~
~~de la. Santa. Madre y gleʃia. como. queda. ya dicho en esta.~~
~~capitulo,~~ pasados. Pues. algunos. dias. mostro. la gueʒida y
discreta. ñusta. Señales. de muger. Priñada. lo qual. Visto
Por los. de el Palaçio. Real. de Su padre. quedaron todos
maravillados. prinsipal. mente Sus. deudos. y parientes
Por. aberla. siempre. tenido. por. onesta. y Recogida— con ella
cuidado. y pesadumbre. muchas. beses. y a menudo. la pre
guntauan. Si estaua. enferma. o priñada. y de quien. la
onesta ñusta. Respondia con. Rostro. alegre. y contento
Estado. de Yaire tupa. Su gueʒido. Hermano. y mando
de lo qual. se abergonsaron. mucho. Sus. padres. los. Reyes
y los. del. Palaçio, Pensando. la pena. que de tal. deshonor
y ese xo. en que podria Resultar. y de esta. manera. Mu
chas. beses. entre los. basallos. comunicaron. Ser cosa. con
beniente. en que se. casasen. Por. ser ygentre. los. Reyes yn
gas. y señores. como queda. ya dicho, El qual. se, efetuo
muy. en. as. y en paz, de Sus, basallos, y despues. En la
de la. Santa. Madre. y gleʃia, y mueʒto. Su padre. mango como q. da. fol. 70. en el cap. 74.
yngа. hisieron. las. bodas. entre berada. con las. obsequias.
del Real. difunto. como. se. Usa. entre. esta Gente. Pues
es muy. hordinario. Saber Una fiesta y estando. en ella
con mucha. alegria y Regosijo. acabarla. luego. con
lagrimas. llantos. y gemidos. y en pesar. a dansar
cantando. y beʃi. a. acabar llorando, lo qual, los yn
quentan. y Refieren. como cosa. Sucedida—

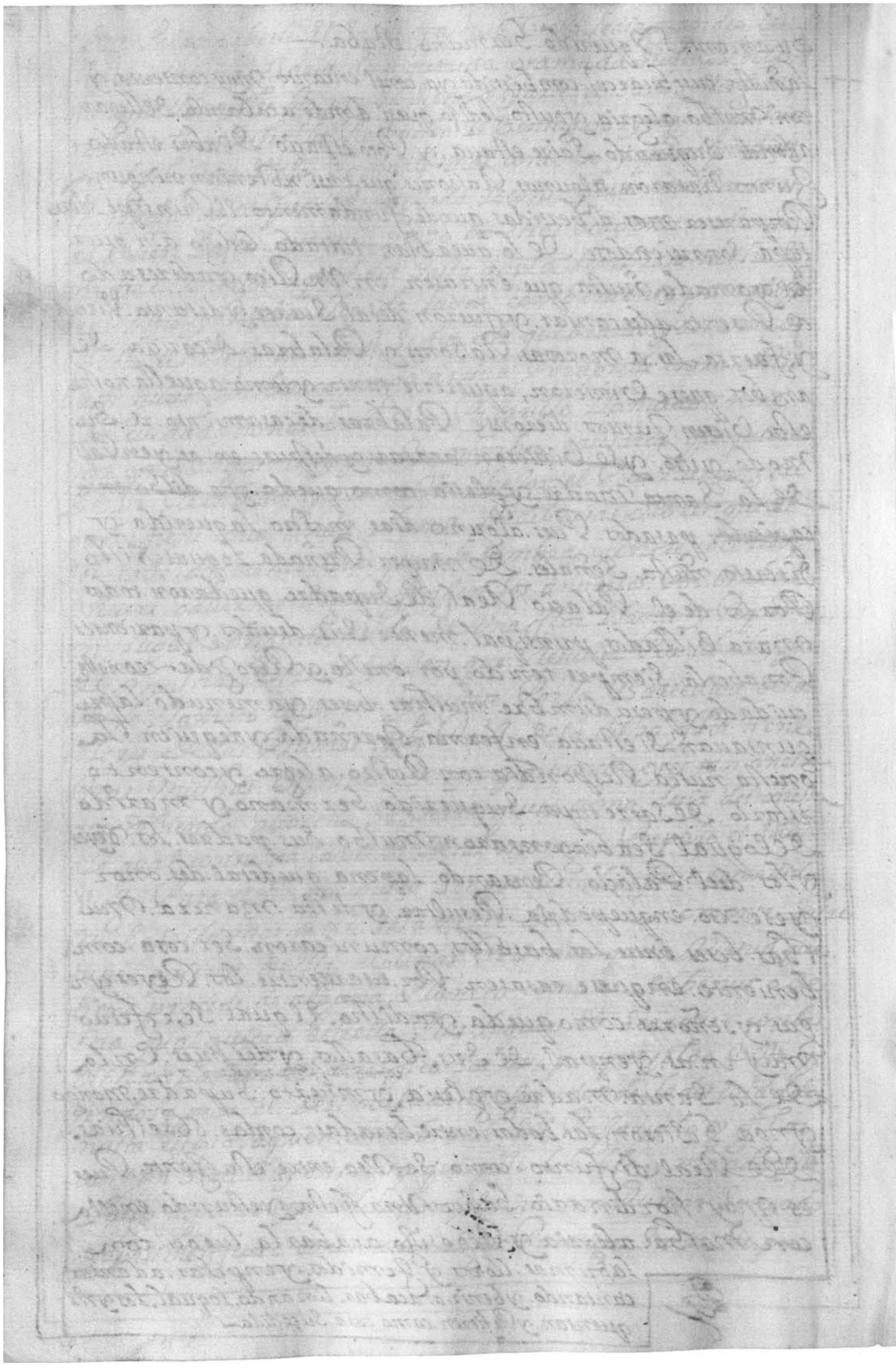

Folio 221v

Quire 16 sewn between folios 221 and 222

libro. Segundo, del gobierno, que los ynga tubieron, en este Reino y Ritos y ce remonias, que guardaban.

Ya que emos conclu̇ido. con la. decendençia, conquistas. y sucesos. delos. ynga. desde. El Primero. manco. capac. hasta el dosdichado. topa. cusi Gualpa Por. sso. nombre guasca. ynga. yel mal. afortunado ata Gualpa. que fueron. Los que. en. Los. Vltimos. años. delos. Señorios. delos. ynga. tubieron. el. mando. y Poder aunque. en. alguna. manera. Se fue. continuando. y Retiniendo. En Sus. Sucçesores. aquel. Respeto. de Vido a Su Sanore. en. manco ynga Saire tupa, yamaro tupa. que fue El que. mando. degollar. el Virrei. don ffransisco. de toledo. En este Libro. eguerdo. haser. Particular tratado. y menção. del. gouierno y horden. que tubieron. los. ynga. en Regir este. amplisimo. Reino y tener. tan. bastas. y diuersas. naçiones. como. en. España. castellanos Viscainos. gallegos. portugueses. yandaluses, y delas. demas. Prouinçias tan. estendidas y tan. amplias. Sugetas. y abasalladas, Sin que nadie. en ellas. osase. discrepar. ni disentir, De los. mandamientos. de los. ynga. como. Si estubieran Presentes. en todos. los. Pueblos. grandes y Pequeños. que fue. yndicio, y Señal. de grandisima. grasiada. Prudençia, con lo qual. Se hallaron en este Reino. tantos. millares. de millares de gente. quando. entraron. Los. españoles. de que. bemos. el dia. de oy. tan. Pocos. çentenares. yasi yre. con la Maior. breuedad. y distinçion. que me fuere Posible. Resiriendolo para que. Se tenga. del. todo. atener. noticia. de sus. Ritos. Seremonias. Vsos. costumbres. Vida. Horden. de guerrear. conquistas. y conserbar lo ganado. que no fue. lo menos. en que esplandeçio. Ser. Sabios. y Prudentes.

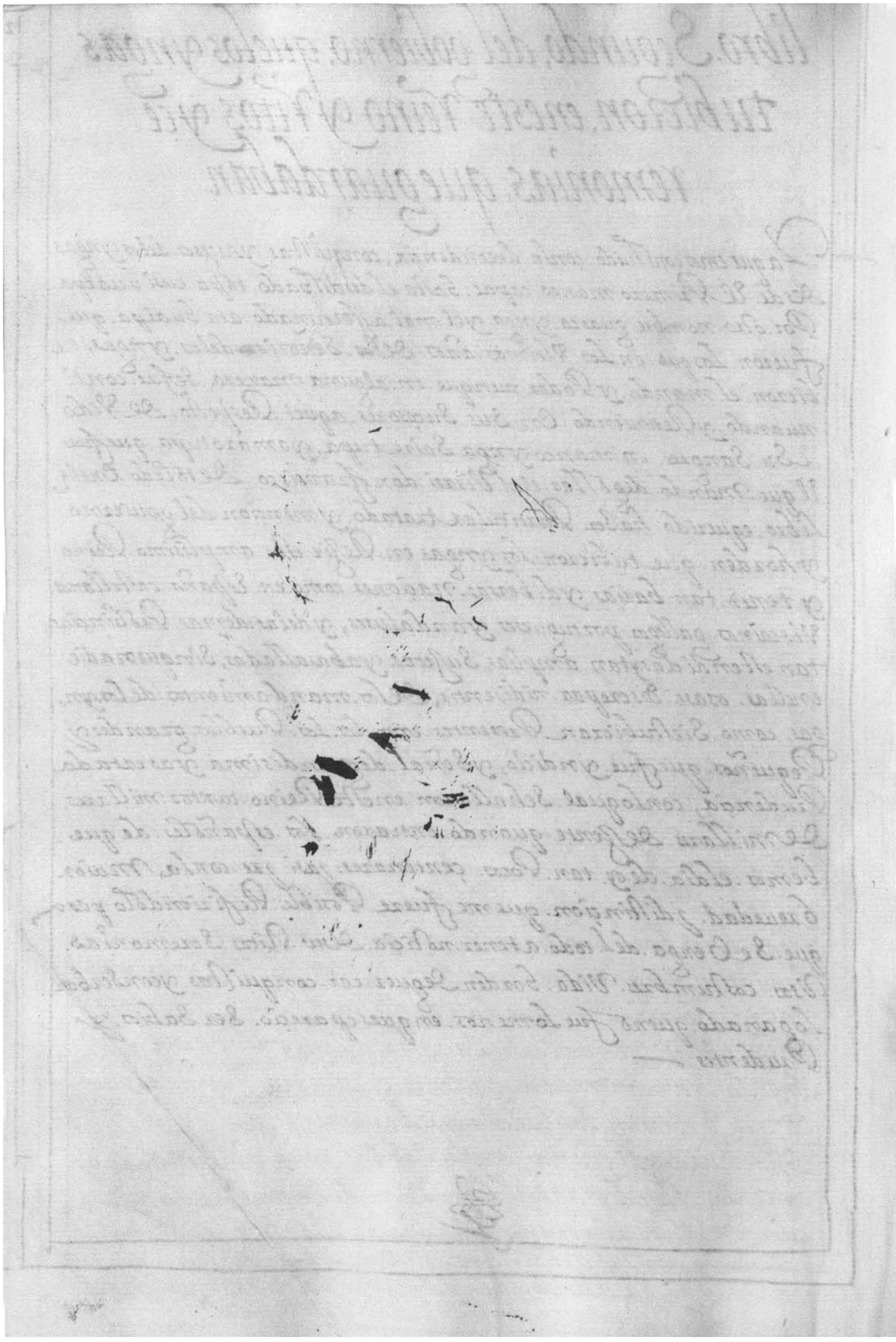

Folio 222v

cap. 1, dela disposiçion delos ynga y de sus costumbres

Los ynga. y Sus. descendientes. De mediana estatura Un Poco morenos. traian. el cauello. algo corto. por diferenciarse. delos. demas. yndios. que letraian. largo. en. General. y Sin ninguna genero. de barba. Porque. Si. alguna. les Salia. con. Pinças. que. ellos. llaman. Tizanas. Y delas. a Rancauan. eran. de condiçion. graues. y çerezos. Pero. Junto. con eso. apazibles. y discretos. y bien. hablados. mudauan. cada. dia. quatro Bestidos. y ninguno. Se lo. Ponian. dos beses, En lo que. era. la. co mida. y Seruiçio, Suio. eran. de grandissima. Pompa. Porque. al dia. comian. tres. beses. a la. mañana. a hora. de. Visperas. y a la noche. que. en consticion. es. almorsar. comer. y çenar, y quando. se. sen taban. a la mesa. Salia. Un. tucuiricuc, que. hacia. offiçio. de. Maestre Sala. con cinquenta. pajes. hijos. de los. curacas. y gouer nadores. delas. Prouinçias. y. Vba. a la. cosina. del. ynga. y en. Porselanas. Platos. o fuentes. que. Sierto. genero. de. tierra. Subia los. manjares. a la mesa. y este. hacia. la Salba. a todos. los. man jares. y los. Seruia. al. ynga. Pero. despues. de. puestos. En la mesa. no los. tocaua. nadie. con la mano. era. la mesa. Poco mas. de. Un. palmo. de alto. y en. empesando, a comer. El ynga. El que. hacia. offiçio. de. maestre. Sala. estaua. de. Rodillas. delante. del. ynga. y los. quetrajan. los. manjares. hacian. Una Profunda Prosiadissima. ynclinaçion. con la cabeça. y luego. se. postraban. de. Rodillas. y assi. estauan. hasta. que. se. acauaua. la comida. no tenian. necesidad. de. Escanchantes. Porque. quando. El manjar. se. guisaua, Picaban, tanto. y lo. adereçaban. tan. menudo. que ni aun. el. cuchillo. que ellos. Usaban. no. hacia. offiçio. en la mesa.

Con el ynga. no comia. en la mesa. nadie, Sino. era. algun. Viejo. muy. querido. el. Vino. que bebian. bien. se. sabe. que era. hecho. de. mais. con summo. cuidado. y diligencia. que. lo. mun[dan] llaman. chicha. y era. estimado, y de mucho. Regalo. como

Ellos Sprepar aban el Sperco era. Vno delos mas Prin
sipales. oriSones. algual. Llamaban, ancosanaymaçi. ques
Lo mesmo. que. cosperco. no bebian. enbaços. de oro, nide
Plata. Sino. enbaços. Dealguna. madera. Preciosa. lla
mados. entre. estos. yndios. quezos. Demanera. quetambien
Serbia. Demedisina. y Preservativo. Para. el que bebia
Porque. en la. beuida. mas. facilmente. Seda. qualquia
Jenero. De Ponsoña. y cada. dia. bemos. Por nuestros.
Sos. moria. muchos. yndios. que Vnos. abaros. Sematan
Bindandose. Pero. aunque. el. ynga. Seseruia. con ba
Silla De barro. y beuia. conestos. baços. dichos. con todo
eso. tenia. Vna. Riquisima basilla. deoro y Plata.
labradas, mill. diferençias. Debaços. desllas. de
Tantazillos. Platos. a Sumodo. taças, que. ellos llaman
aguillas. y cada. ynga. las. haçia. para si. diversas. y destas
Solo. se Serbian. En. alguna. fiesta. Señalada, Por. ma
gestad. y ostentaçion. yen Sirbiendose. deellas. gaçian
Stas Denuebo. mesorando. las. piesas. y las. labores. de
ellas. Porque tenian. Por. Vasesa. y nisexia. Serbirse
dos beses. De Vna. cosa. y beuer. dos. beses. En Vn baço
tanbien. asistia. conel. ynga. quando. comia. Vn. me
dico. delos. mas Sauoresidos. Suyos. y tenia. muchos.
Dentro. desu palaçio. Real. los quales. nopodian.
Vissitar. aninguno. enfermo. Sinliçencia. del ynga
nilos. barberos Sangrar. anadie. Sinque. Primero
El. ynga. lo. Supiese. y Selo. Permitiese.

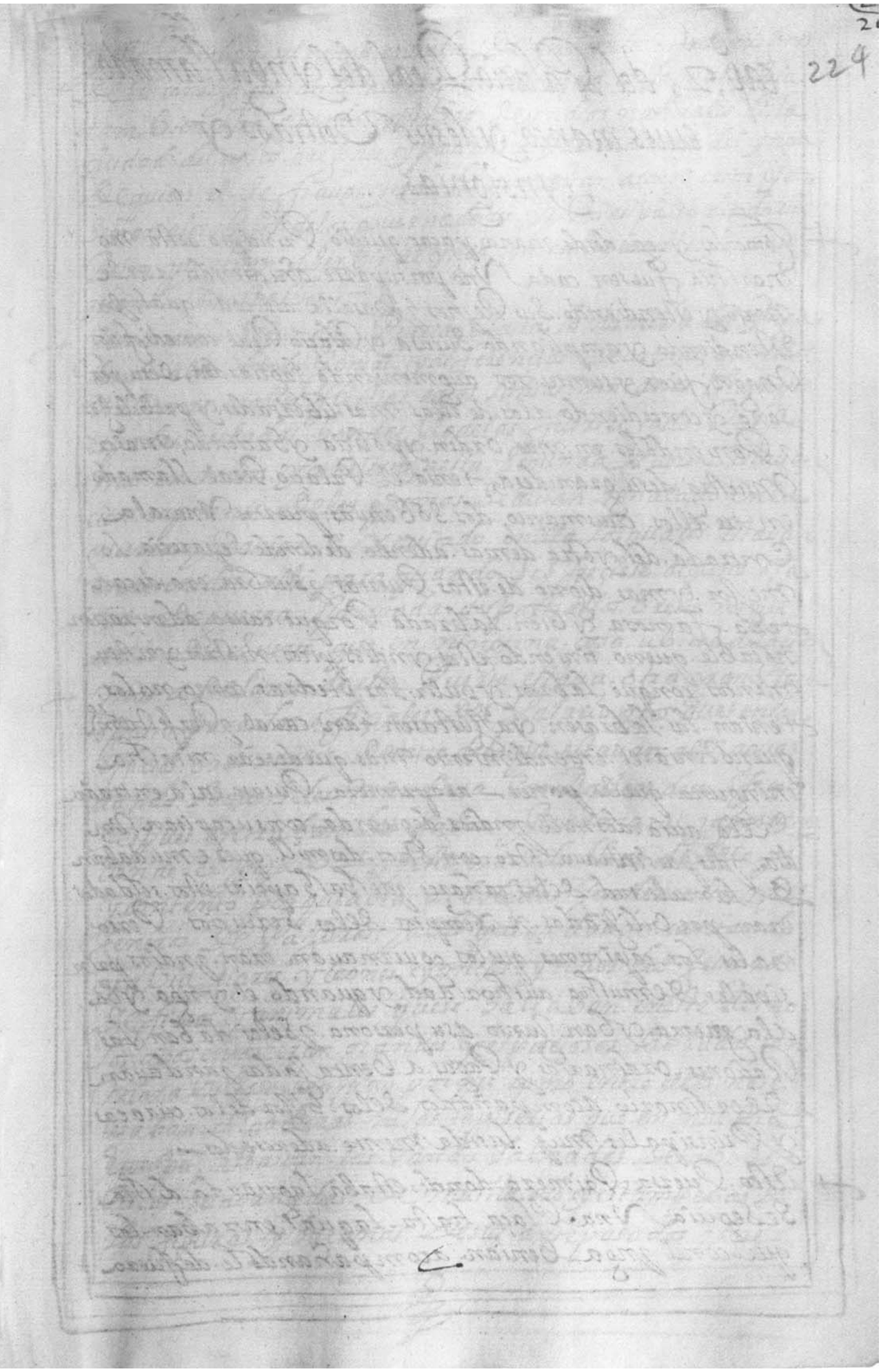
224

Cap. 7. del Palacio Real del Ynga llamado Ttitis manco, y desus Vestidos. y Ynsignias,

Como los. ynGas. desde. manco. yacac. quedio. Principio. aesta. Monarchia. fuesen. cada Vno. porsupaarte. añidiendo. asu. Señorio y estendiendo. Sus. Reynos. y Vasallos. assi. cada. qual, yba estendiendo. yampliando. Sucasa. y Palacio. Real. con. edificios Magnificos. y sumtuosos. augmentando. laguarda, desu. persona. y concediendo. alos. de. ellas. mas. libertades. y preheminencias. y Poniendolos. en. mas. orden. y policia. y haciendo, maior. Muestra. desu. gran. desa, tenia. el Palacio. Real. llamado en. tre. ellos. Ttitismanco, dos. Sobervias. puertas Vna. ala. Entrada. del. y otra. demas. adentro. de donde. Separecia. lo mesor. y mas. digno. de. estas. Puertas. y Sobra. era. de, cantella. famosa. y bien. labrada. Porque. causa. admiracion. notable. que no. tiniendo. estos. yndios. picos. ni otros. y instrumentos. conque. labrar. y pulir. las. piedras. como. no los. tenian. las. labrasen. y ajustasen. tan. cabal. y perfectam. que no tenia. el. entendimiento. mas. que desear. ni tacha. ninguna. que les. poner. — alaprimera Puerta. en la. entrada. de ella. auia. dos mill. yndios. de guarda. con su capitan. Vn dia. y despues. entraua otro. con. otros. dos mill. que se mudaban. de la multitud. delos. cañares. y de Guayapoias. estos. soldados. eran. preuilegiados. y Xemptos. delos. Seruicios. Perso nales. los. capitanes. que los. gouernauan. eran. yndios principales. de mucha. authoridad. y quando. el. ynga. yba. ala. guerra. y con. Junto. asu. persona. y Seles. daban. las. Raciones. ordinarias. y Pagas. a Ventajadas. yandauan. de ordinario. acompañados. delos. Curacas. y Principales. muy. lusidamente. aderesados. —

Esta. Puerta Primera. donde. estaba. laguarda. dicha. se Seguia Vna Plaça. hasta. laqual. entraban. los. que. con el ynga. Venian. acompañandole. de fuera.

yalli. Parauan. yel. ynga. entraua. Dentro. con los. quatro. orejones.
Desu. conseio. pasando. ala. Segunda. Puerta. en laqual. abia.
tambien. otra. guarda. yesta. era. de yndios. naturales. de la
ciudad. del. cusco. orejones. y parientes. y desendientes. del. ynga
de quien. el. Se ffiaua. y eran los. que en̄ian. a cargo. criar. y en
Señar. alos. hijos. delos. gouernadores. y Prinsipales. de todo. este
Reino. que. yban. a Ser Bir. al. ynga. ya. asistir. con el. en la. corte
guando. Mudabas.

Junto. aesta. Segunda. Puerta. estaua. la. armeria. del. ynga
donde. abia. de todo. Genero. y differencias. de armas, que. ellos
Usaban. es. a saber. flechas. arcos. lanzas. macanas. champis.
Espadas. eseladas. hondas. Rodelas. y fuertes. todo. Puesto
Mui en. orden. y consierto, aesta. Segunda. Puerta. estauan
cien. capitanes. delos. guemas. Se auian Señalado. en la
guerra. y Se auian. Exersitado. en ella. los quales. estauan.
entretenidos. alli. para. guando. Se ofreciese. alguna. ocasion.
de guerra. jornada. despachallos. breue mente
a ello. De suerte. que. en. ninguna. cosa. ubiese. dilacion
mas. a delante. de esta. Puerta. estaua. otra. gran. Plaça
o patio. para. los. oficiales. del Palacio. y los. que tenian.
oficios. ordinarios. Dentro. del, que. estauan. alli. aguar
dando. lo que. Seles. mandaua. En Razon. desu. oficio
despues. entraban. las. Salas. y Recamaras. y aposentos.
donde. El ynga. Biuia., y esto. era. todo. lleno. de deleyte.
y contento. porque abia. arboledas. Jardines. con. mill
Generos. de Pajaros. y abes. que andauan. cantando
y abia tigres. y leones. y onças. y todos. los. Generos.
de fieras. y animales. que se. hallaban. en este Reino
los. aposentos. eran. grandes. y espaciosos. labrados. con
Mara Billoso. artificio. porque. como. entre. ellos. no se.
usaban. colgaduras. ni las. tapiserias. que. en. nuestra.
Europa, Estauan. las. Paredes. labradas. de labores. y
Ricas. y adornadas. de mucho. oro. y estampesias. de
las. figuras. y Sacanas. de sus. antepasados. y las—.

claraboias y Ventanas, guarnesidas. con oro y Plata
y otras. piedras. preciosas. De suerte. que lo mas Rty
mado. y Rico. de todo el. Reino. se. Sifraua. en esta. casa
del. ynga.

+ abia. Enel Palaçio. del. ynga Vna. camara. de thesoro
aquien ellos. llamaban capac marca huaçi, que. sinifica. aposento. Rico. del. thesoro. Elqual. serbia. delo
que. aca. la. Recamara Real. donde. seguardan. las.
Joias. y piedras. preciosas. del Rey. allí. Estauan. to
dos. los. Ricos. vestidos. del. ynga. de cumbi. finisimo
y todas. las. cosas. que pertenecian. al. Ornato. de su
Persona. abia. Joias. Ricas. de yn. estimable Precio
Piesas. de oro. y Plata. de la Casilla. que. seponia
Enlos. aparadores. del. ynga, toda. esta Riqueza
tenian. asu cargo. çinquenta. como. camareros. y el
maior. sobre. ellos. era. Vn. tucuj ricuc, o quipucamayo
queza. como. veedor. y contador, maior. del. ynga. El
qual. tenia. acargo. las llabes. de sientas. puertas. aun
que. eran. de. plo. asumodo. de ellos. pero. no las.
podian. abrir. sinque. estubiesen. sus. compañeros. alli
delante. los quales. tambien. tenian. sus llabes. diferen
tes, tenia. este. thesorero. y contador. maior. gran. salario
y muchos. Pro bestios. porque. el ynga. Regalaba. muchos
vestidos. delos. suios. ganados. y chacaras. y destos. dones.
el. se llebaua. las. dos. partes. y la una. era. para. sus. com
Pañeros. sin estos. que tenian. asu. cargo. el. thesoro. abia
otros. veinte. y çinco. guarda Ropas. los quales. eran. man
çebetes. desde. doze. aquinze. años. hijos. de curacas. y de
yndios. principales. los quales. andaban. muy. bien
tratados. y vestidos. Ricamente. que les daua. cada. se
mana. Vn. maior domo. que tenia. salario. y. ello
yera. prebilisiado. para. andar. en. Camaca. quando
queria. estos. mançebos. limpiaban. los. vestidos. que
El. ynga. se vestia. de. ordinario. y estos. se abisaua
de que. color. se auia de poner. el vestido. y los preparaban
y tambien. le serbian. de lebar. los platos. a la mesa. q.

El ynga. comia

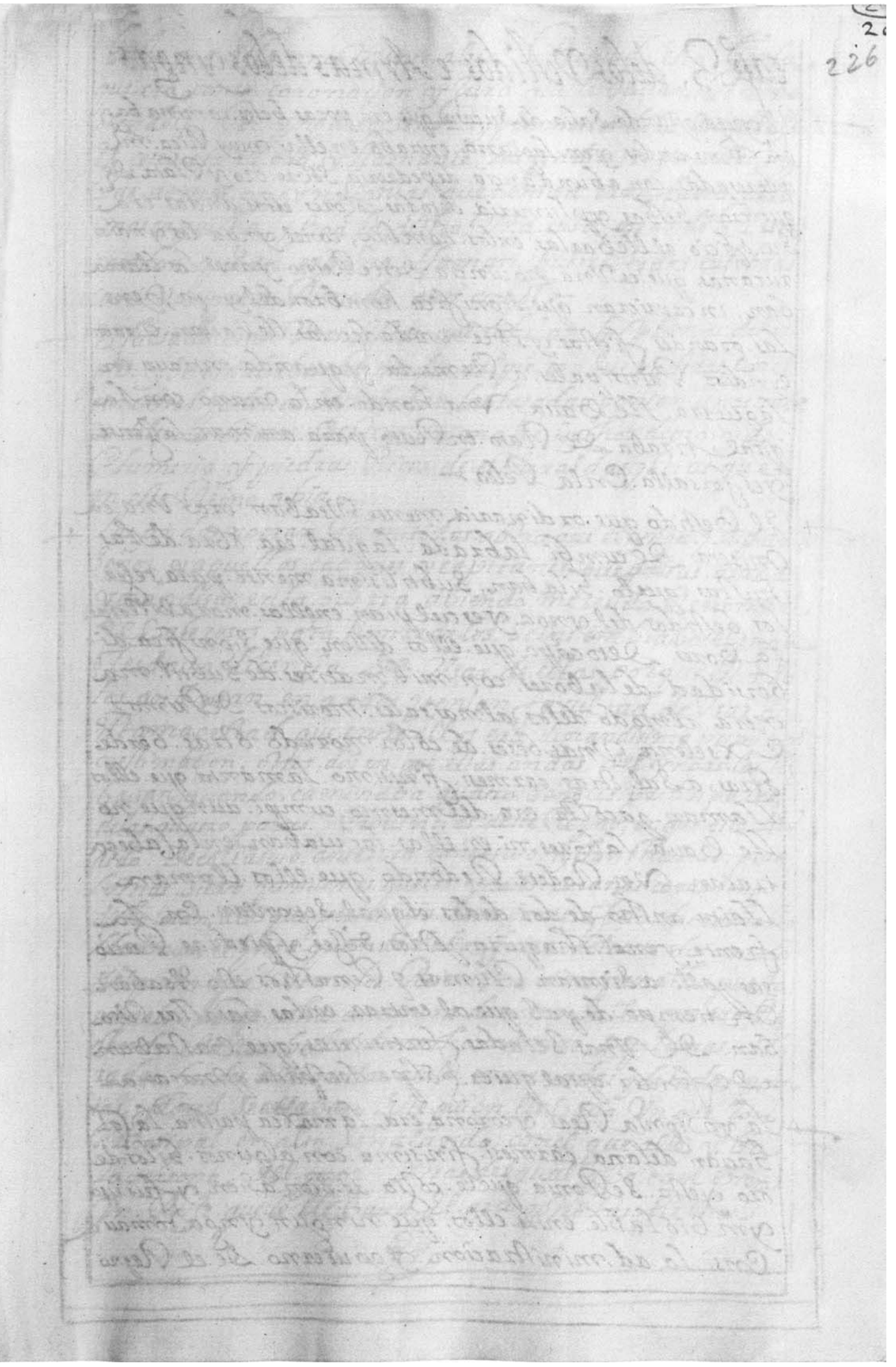

Cap°. 3, delos Vestidos e Armas delos yngas

El ynga quando Salia de Su casa que era pocas beses caminaba en Vnas andas, yen Laguerra, entraba enellas muy Rica. mente aderesadas. con abundancia. de pedreria. Sobre. oro y Plata. de que eran Cubas. y plumeria. de todas colores. estas andas. era Su. oficio. el llebarlas. enlos. hombros, conel ynga los yndios cuzcanas. que es Vna provincia. deste Reino. y ansi. los llamaban. incapricoan. que Significa. hombros. del ynga, yen. las. grandes fiestas. y Solemnidades. las llebauan. curacas yndios. Prinsipales. a Remuda. y quando. entraua. en. laguerra. Se Cauia. Vna. honda. enla. mano. conla qual tirava. de Rato. en Rato. para. animar la Gente. y esforsalla. Enla Pelea.

El Vestido que ordinaria. mente Usaban. era Vna. camisera. de cumbi. labrada. laqual. era. obra. de Ras Rustas. quelo. hilaban, Subtilisima. mente. para. tejer. los. bestidos. del. ynga. y esculpian. enellas. maravillosas. labores. de todo cayo que. ellos. dizen. que Significa. diversidad. de labores. con. mil. matises. de Subtil. manera. al modo. delos. almaisales. Moriscos. de Rimoz Xselente. Vnas. beses. de. color. morado. otras. berdes. otras. a Sul. otras. carmesi. finisimo. la manta. que. ellos llaman. yacolla. era. del mesmo. cumpi. aunque. no. se Cauia. labores. ni. en ellas. las. usaban. en la cabeça traian. Vn. Rodete. Redondo. que. ellos. llaman. llaitu. ancho. de. dos. dedos. el qual. Seponian. en. la frente, yenel. chaquira. y otros. diges. y piedras. preciosas. alli. asientan. Plumas. y Penachos. esto. Usaban. en tiempo. de. paz. que. al. entrar. enlas. batallas. Usaban. de Vnas. Celadas. fortisimas. que. bastaban. a defender. qualquier. golpe. de espada. y macana. la. ynSignia Real. y corona era. la misma. paisha. la qual. sacaban. delana. carmesi. finisima. con. algunos. hilos. de oro. y esta. se Ponia. quele. cobia. de. sien. a. sien. y fue. uso. ynviolable. entre. ellos. que. ningun. ynga. tomase. en si. la. administracion. y gouierno. de. el. Reyno.

Hasta que. Solemne. mente. abia Reçiuido. Esta Corla
que. era. como. coronaçion. y Jura. que. le. haçian. Reconoçiendole Por. ynga. y. Señor. y Prometiendole Casallase
El. cerro. era. de. oro. y llamanle. los. yndios, tupayauxi, y
las. armas. y. yn Signias. que tenian. eran, fuera. dela
mascapaicha, y boxla. dicha. Una. casa. grande. Y un
condor. que. en. españa, llaman. buitre. y dos. culebras
con Vnicornio. a Rimado. aun. arbol,-

+ El Calsado. eran Unas. Botas. que. cubrian. las Plantas. del os.
pies. y Se. enlaçaban. en. medio. delpie. con Sus. asideras. por el
caracañal. yadonde. Se enlaçaban. las. lasadas. ponian unas. cabe
zas. deleones. Tigres. Otros. animales. hechos. de oro. y de
Plumeria. y Piedras. Ricas. de. esmeraldas. y otras. que
en. este. Reino. abia. —.

+ Las andas. no eran Permitidas. a otro. que el ynga. y Supremo
Señor. y aquellos. caçiques. y capitanes. que por sus. asañas
y grandesas. en la. guerra. abiendo. merescido. Renombre
de Valerosos. para. honrrarlos. Se las. embiaba. el ynga
o les daua. Licençia de Usar. de. ellas, porque. estos. So
los. andauan. en. andas. y tenian facultad. de Usar. de.
Su magestad. que. entre. ellos. era, digandisima. preminen
y estimaçion, otros. dis en. que. estas. andas. del ynga. las. lle
bauan. quando. caminaba. quatro. Señores. principales,
delas. quatro. partes. y Prouinçias. deste Reyno, enque. esta. diui
dido. de collasuio. antesuio. contesuio. y chinchaisuio. pero
lo mas. Sierto. y comun. es. que los. yndios. ucanas. como. tengo
dicho. eran. alos que. pertenecia. Semejante. oficio. de ordinario
lle bauan, El. ynga. quando. Salia Fuera. delante. desi. a modo
de quion. que Usan. los. Reies. Uno. como. penacho. puesto.
en palo. Largo. esta. a manera. de mitra. Salbo. que. era. Re
dondo. esta era. Sesha. de mucho. numero. de Plumas. co lo
radas. berdes a mazillas. asules. encarnadas. y de todas. quan
tas. colores. Se allaban. Este. quion. lle bauan Un. ore Jon.
Principal. en. alto. Señalando. con el. que alli y ba.
la Persona. del. ynga. Detras. del qual. y ba. tam bien.
Un. Pase. que. le lle bauan. El. arco. y los. Flechas-

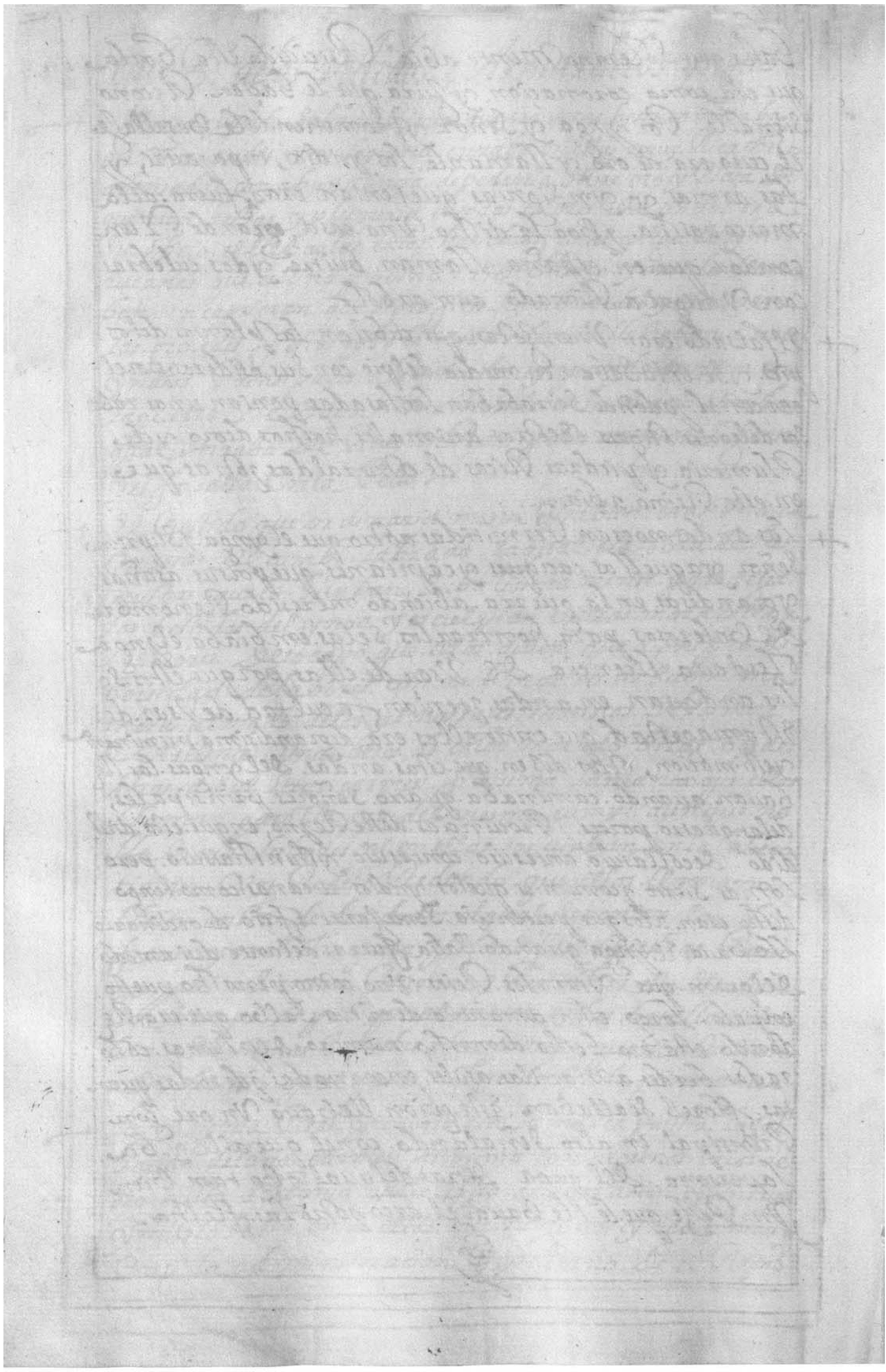

Folio 227v

Cap° 4 del gouierno que tenian los yngas, y costumbre de los yndios

Noseles Puede negar, a los yngas aber sido en el gouierno Politico de este Auan estendido Reino Summa mente abisados, y discretos gouernando estos yndios conforme pide Su naturaleça, y condiçion, y acomodando, las leyes, alas tierras, y temples de ellas, y alas ynclinaçiones delos yndios, y todos confiesan que si el dia de oy, fueran Regidos conforme los fueron delos yngas trauajaran mas, los yndios y bebieran maiores effectos, de Su Sudor, y se fueran augmentando en ynfinito numero Son los yndios por la maior Parte Perezosos, y que sino es por fuerça, o gran disima necesidad no eshazan mano adaun al trauajo tristes melancolicos cobardes, flojos, nbios. Viles. mal. ynclinados. mentirosos. yngratos. aquien les Sabe. Bien. de poca memoria. y de ninguna firmeza. en cosa. que tratan. y algunos ay. ladrones. y embaidores. y en Jeneral todos dados. asupersticiones. y berbiserias. abusiones. y en tregados. total. mente. ados. Vicios. luxuria. y embriagues. y deste. procede. no auer. en ellos. cosa. Secreta. ni aun. delas. gueles. combienen. guardar. Secreto. especial. las. mugeres. gues. Por. medio. De las. guales. sean. descubierto. y manifestado. en este Reino. Sucas. Riquesas. entesoramientos. y Thesoros. de oro y Plata. y aun. delictos. mui. o cultados. y guardados, entre. ellos. pues. Siendo. de. esta. naturaleça y ynclinaçion. Los. yndios. fueron. gouernados. en tan. largas. y distintas. Prouinçias. por el. ynga. de tal. suerte. que. aun. o Sultisima. mente. en las. mas. apartadas Regiones. deste. Reino no. osauan. tras. pasar nie xseder. de Sus. mandatos. como. Si el. estubiese Presente. Porque como. les conoçio. el. Sumor. de bolos. Por. alli, enfrenandolos. en sus. Vicios. y castigandolos. con summa. Seberidad. sin perdonalles. ninguno. que fue. medio. eficasisimo. para tener. Sugetos. tanto. y infinidad. de Yndios.

El modo. con que los. Gouernaua. era. que tenia. en el
cuSco. Junto. a Supersona. quatro. Señores. orejones de
los. mas. Principales. y demas. de Xpiriencia. y entendi
miento. Sabios. en la. paS. y en la. guerra. los quales. eran
como. quatro. conSejos. de estado, de. cuias. manos y Pru.
dencia. Pendia. todo. el. Reino. assi. en las. cosas. de. Pu.
blica. como, de guerra. estos. orejones. eran, desu. linaje.
del. ynga. y Parientes. muy. Serca nos. o Sermanos. o
tios. y despues. del. eran. las. Personas. demas. autoridad
en la corte, despaSchauan. y Proueian. los. negocios. por
esta. orden. cada. Uno. tenia. a cargo. Una. delas. qua
tro. Prouincias. dichas, de collasuio, antesuio, conti
Suio. y chinchaiSuio, y los que. benian. a negociar. al
cuSco acudian. al. Suio. Igual. les. oyia. y Sentenciaua. negocios.
Siuiles. los. proueyan. y despaSchauan. ellos. luego
sin. detenerlos. y Sentenciauan. negocios. demas. calidad lo
comunicaban. entresi. y si eran. cosas. arduas. y de
mucho. peso. dauan. cuenta. al. ynga. y entraban
en. acuerdo. todos. Juntos. con el. y si el que benia a ne
gociar. era. curaca, o capitan. o yndio. Principal en
Sazaua. el. tambien. en la. consulta. para. y lle. el ynga.
y que. diese. Sus. RaSones. y oydas. Si el. negocio. Pedia
mas. acuerdo. llamaua. otros. conSejos. y confesores
con los. quales. Se confeSsaua. y trataua. y con brauedad.
lo. despaSchaban.

Estos. quatro. orejones. Salian. algunas. beses. a Visitar
el Reino, o algunas. prouincias. del. donde. eran. naturales
Por. casos. que. Sucedian. y pedian. Jueces. graues. y de
authoridad. y entrando. en las. prouincias. donde. e
ran. embiados. Sacian. Junta. General. de toda ella
y delos. Pobres. que abia. Para dalles. de comer.
y Repartir. entre. ellos. los. mantenimientos.

como. El ynga. lo. Hordenaua Y tenia mandado, y en esta
Visita. a Paxtaua. conforme los. abisos. tenia. alos. delin.
guentes. consus. mandones. quellaman. llacta camayoc. y
despues. dela. Suficiente. a Dexiguaçion. y pesquisa. que
hacian. y han. castigandolos. acada Vno. conforme. meresçia
y auia. en Xsedido. dellas. Hordenes. y mandatos. del ynga
y segun. la. calidad. delos. delitos. Sinque ninguno. Segue
dase. en Xempto. y conesto. temian. y no. osaban. traspasar
en nada. lo que. Seles. Hordenaua. —

Eran. de tanta. estimaçion. y Honrra. estos. quatro. offiçios.
que. atodos. los. capitanes. y gouernadores. caçiques y man
dones. sobre. pujauan. de suerte. que. solo. el. ynga. les.
era. Superior. y ansi. eran. temidos. y. Respetados. donde
quiera. que. yban. y por las. grandes. Justiçias. que. hasian.
en todo. Genero. de Gente. mudauan. cada dia. dos. bes
tidos. y nos eponian. Segunda Bes. bestido. y apuesto. comian.
con. casi. tanto. apparato. y magestad. —

Las. leyes. que tenian, no eran. escriptas. porque. El. Vso. de
las. letras. no auia. llegado. aellos. ni las. conosian. — to
dos. los. delitos. y negoçios. administraban. y castigauan.
de memoria por la Buena. Razon. natural. haciendo
luego. en Xecutar. lo que mandauan. Sin Remision. ninguna
de mas. delos. quatro. oreJones. dichos. tenia. en cada
Prouinçia tenia. el. ynga Vn. auqui. que era. como Vizrey
El qual. ordinario. era. oreJon. del. linaje. del. Ynga.
al qual. Llamaban. tocoricuc capu. quees. como bee dor. ma
yor. de todas. las. cosas. este. era. Superior. en la prouinçia
y gouernaçion. alos. gouernadores. capitanes. y curacas
tenia. cuenta. con todo lo. que. Pasaba. y se hasia. En.
la Prouinçia, y la Visitaua. quando. le. Pareçia. Re
corriendo. todo. el. distrito. y tenia facultad, este. tocoricuc
Peentrar. en todas. las. casas. aunque fuesen. delos. Prin
çipales. y Ver. lo que. en ellas. se hasia. — tenia. este. sus.

tinientes y mandones, en todos sus pueblos desu pro
uincia. los quales. solisitaban y dauan. priesa a los
ofiçiales. de qualquier. ofiçio. y alas obras. publicas.
y le abisauan. de todo. lo que pasaua. y como se obe
deçia. lo que el. mandaua y en. abiendo alguna cosa
que poner. remedio. el de. secreto. lo embiaua a desir
auno. de los. quatro. oresiones. del consejo de estado. y esto
era. en los. negoçios. arduos. y dificultosos, que perte
neçian. alos. gouernadores. o curacas. por que los. nego
çios. de menos. calidad. el. los. conoçia. y despachaua
Juntamente. con el gouernador. o curaca prinsipal
Este. tocoricuc. tenia. liçençia. para. andar. en la. tierra
Por. ser. tierra. aspera. y fragosa. en una. hamaca.
y en los. manos. en unas. andas. recoçia todas. las co
midas. y las. metia. en los. depositos. y troxes. del. ynga.
que ellos. llaman. piruas. y proueia. quando. sele. or
denaua. la corte. del. ynga. y los. yndios. soldados.
que. abia. en las. fortaleças. y estaua. asu cargo. saber
los. templos. fortaleças. y. reparallas. adereçar. los
caminos. de. suerte. que. todo. estubiese. puesto. en per
fection y no. ubiese. cosa. ninguna. en que reparar tenian.
demas. deesto. en los. pueblos. sierros. diputados. que
era. su. ofiçio. mirar y proueer. que los. estran[ge]ros.
mercaderes. y. bendiros. no fuesen. mal tratados
ni molestados. de los. naturales de la. tierra. y si caian
malos. ellos. tenian. cuidado. de bus calles. medicos. y los
hacian. curar. y. regalaban. y si moryan. los. sepulta
ban. y sus. bienes. dauan. a sus. hijos. o alos. parientes.
mas. propinquos. que con ellos. benian —

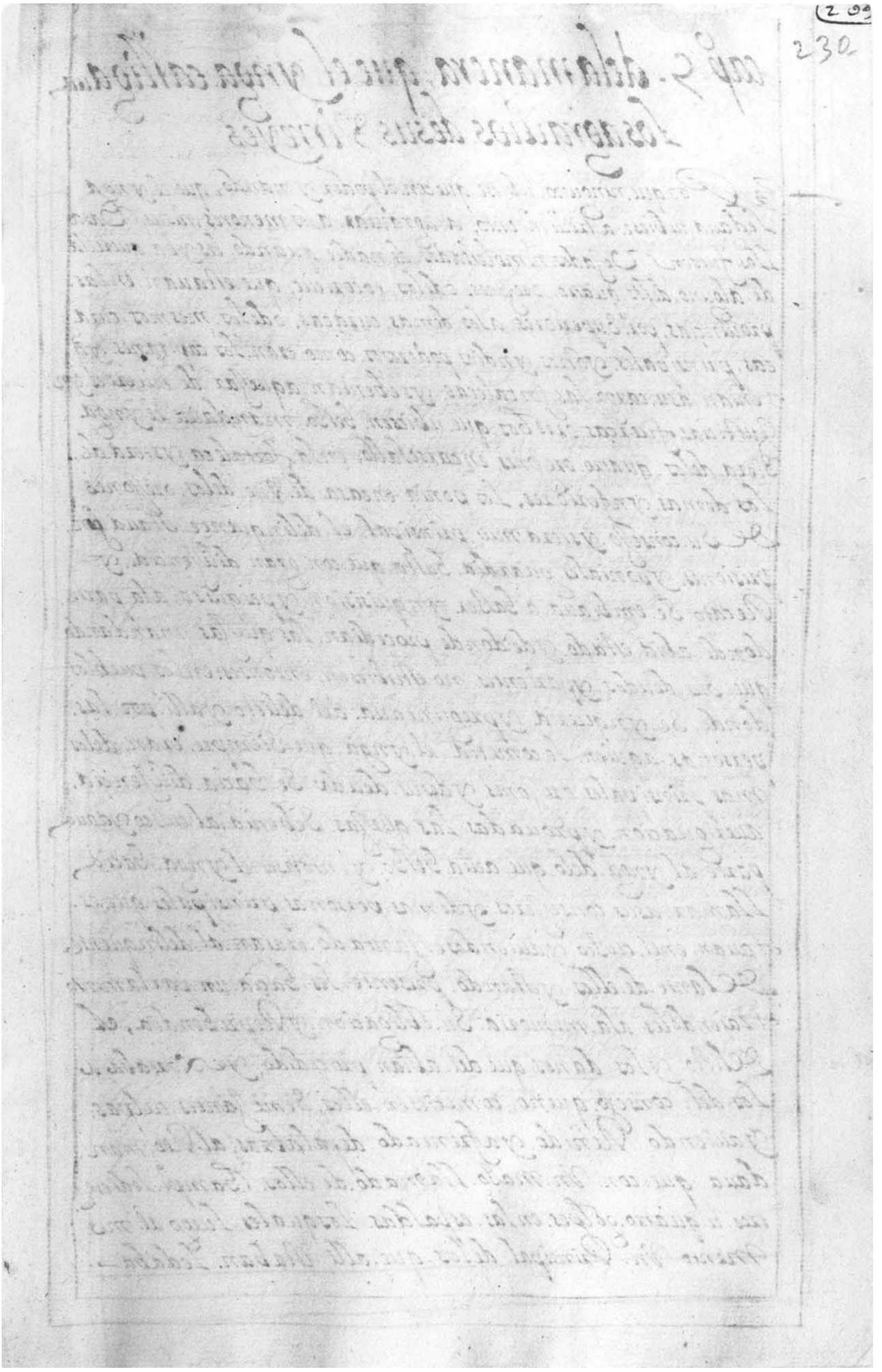

Quire 17-1, GM watermark

Conjoint with folio 247. Tipped to guard around quire 17

Folio 230r

Cap.º 9. dela manera, que el ynga castigaua los agrauios desus Virreyes

Porque. ninguno. ubiese que con. el. poder y mando, que. el. ynga
le daua. tubiese. atreuimiento. a. agraviar. a los menores. nisus. Casa
llos. fuesen vexados. ni molestados. de. nadie. quando. les yba. querella
de. alguno. delos. quatro. orejones, o delos. tocoricuc, que. estauan. en las.
prouincias. por. Superiores. a los. demas. curacas, o delos. mesmos. cura
cas. prinsipales. y otros. yndios poderosos. como. eran. los. capitanes. y q
tenian. a su. cargo. las. fortalezas. y se benian. aquexar. de. muertes. yn.
Justicias. fuerças. o otros. que. ubiesen. Sesso. mandaua. el ynga
Sierra. delos. quatro. orejones. en carsel allo, en la. fortaleza. y sierra. de.
los. demas. y nferiores, Los. ponia. en casa. de. Vno. delos. orejones.
de Su. conseso. y sierra. muy. prinsipal. el. delinquente. estaua sin.
prisiones. y ynoniales. guarda. Sasta. que. con. gran. diligencia. y
Recato. se. embiaua. a. Saber. ynquisision. y pesquisa. a la. parte.
donde. abia. estado. y de donde. procedian. las quexas. mandando.
que. sus. deudos. y parientes. no. estubiesen. entonses. en los. pueblos.
donde. se. ynquiria. y preguntaua. del. delicto. y alli. por. las.
personas. a quien. lo cometia. el ynga. que. siempre. eran. delos
mas prinsipales. orejones. y de sus. deudos. se. Sacia. diligencia.
averiguacion. y prouadas. las. quexas. se benia. al. cusco y daua
parte. al ynga. delo. que. auia. Sesso. y entonses. el ynga. Sacia
llamar. a sus conseseros. y demas. personas. prinsipales. que es.
tauan. en el. cusco. y auiendose. Junta do. traian. al. delinquente.
delante. de. ellos. y estando. presente. les. Sacia. un. parlamento
trayendoles. a la. memoria. su. obligacion. y Represendia, el
delicto. y los. daños. que del. abian. procedido, y Xontaba. a
los. del. conseso. que no. cometiesen. ellos. semejantes. culpas.
y auiendo Reñido. y afrentado. de palabras. al Reo. man.
daua. que. con. Vn. palo. llamado. de. ellos. Sampi. le diesen
tres. o. quatro. golpes. en las. espaldas. Los quales. luego al. mo
mento. Vn. Prinsipal. delos. que. alli. estaban. le daba—.

Executandose. La. Sentençia. y los. golpes. eran. tales. que. muchos. morian. dela fuerça. y dolor. delos. dichos. golpes. y otros. escapaban.

+ tambien tenia. otros. Seneros. de. castigos. menores. para. sus. delictos. Segun. su. calidad, y siempre. guardando. en. ellos. grandisima. Rectitud. y acuerdo. porque. ninguno. Sacia sin parecer. de. sus. conseseros. consultandolo. con. ellos. y estos. castigos. que. Sacia. el. ynga. eran, desde. el. orejon. delos. quattro grandes. hasta. el. curaca. de. mill yndios. que de. ay. abaxo lo, ordenaua. y mandaua. el. tocoricuc. y los. gouernadores. que. tenia. en las. prouincias. puestos. aunque. algunas. beces. apellaban. delas. Sentençias. de. estos. y. inferiores al. orejon y al. ynga. no auia. entre. ellos. fizmas. y Sellos. mas. delo que. preguntauan. alos. testigos. Saçian. dello. quipo. que son. Vnos. cordeles. y lo. embiaban. o. traian. al. ynga.

+ Tenia. en el. cuSco. Vna. carçel. laqual. llamaban carçel. del. ynga. que. era. Solamente. para. los. prinsipales. y caçiques. Siños. de. Señores. y capitanes. quando. cometian. algun. delicto. y como. emos. dicho. mientras. se. averiguaua. los. ponian. alli. esta. carçel. era. Sonrrada al. modo. delas. casas. de. cauildo, quando. Seprende. en. españa. algun. caualliero, y quando. la. culpa. era. libiana los. Soltaban. libre. mente. y si era. grane y sele. probaua mientras. el. ynga consultaba. Loque. en. ello. Seabia de Sacar. le. metian. en. otra. carçel. mas. fuerte. y demas. guardia. de manera que para. todos. delictos. abia. sus. diferençias. de. castigos. y carçeles. como. Veremos. en el capitulo. Siguiente.

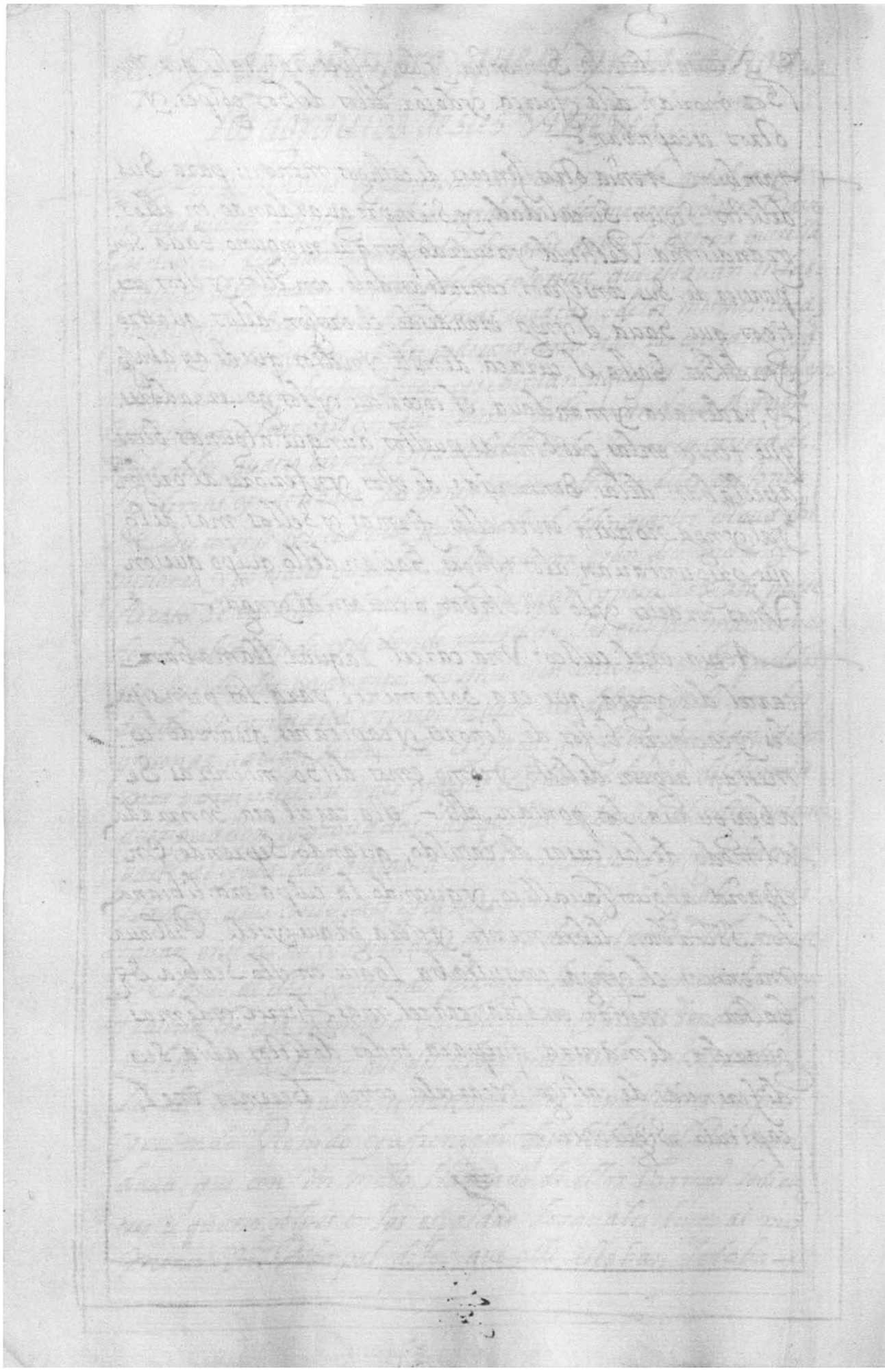

Folio 231v

Cap°. 6°. del horden. que tenia el. Ynga. en. el. castigo deles. delinquentes. ladrones. y. baga mundos.

Prosiguiendo. pues. en los. castigos. que. el. ynga. hacia. que. fue. el. medio. mas. poderoso. para. tener. Sus. tantas. prouincias. como. emos. dicho + enia. en la. ciudad. del. cuzco. Vn. Sotezzano. o. masmorra. Debaxo de. la. tierra. que. ellos. llamauan. Sancahuaci, el qual estaua. todo. cubierto. y empedrado. de piedras. muy. agudas. y esquinadas. que. cortauan. como. cuchillos. o. nabaxas. afilladas. dentro. de. este. Sotezzano abia. y. numerable. cantidad. de. animales. feroses. y. sabandixas. ponsoñosas. como. son. leones. tigres. osos. Viuoras. culebras. sapos. alacranes. araños. y. otros. semejantes. de. esta. manera. las. quales. eran. echadas. y. puestas. de. manos. en esta. masmorra. metian. al. que. cometia. alguna. traicion. grande. o. algun. grabe. otro. delito. que. meresciese. castigo. Exemplar. contra. el. ynga. de. que. zello. mostraz. odaz. bebedisos. ael. o. a. Sumuger. o. hijos. o. hermanos. o. parientes. o. los. de. Su. conseio. y. quando. venian. acsallo. alli. era constando. Sierta. mente. del. delitto. y. con. mucha. consulta. para. que. alli. lo. pagase. y. los. animales. y. sabandixas. los. comieron. Viuos. y. assi. pagaban. Sus. culpas. porque. morian. rauiando. y. con. mill. ansias. porque los. animales. los. despedaçaban. o. las. biuoras. y. culebras. y. sapos. los. mordian. y. infundian. el. beneno. conque. acabauan. miserablemente. en aquella. masmorra. que. Sierto. era. seguro. de. muerte. triste. y. des. esperada. —

Si. acaso. los. animales. y. sabandixas. no. los. comian. ni. tocaban. despues. de. pasadas. Veinte. y. quatro. horas. los. sacaban. de la. carzel. y. el. ynga. Vista. aquella. maza. Villa. los. mandaua. restituir. en. su. honrra. y. les. fauoreçia. mucho. y. hacia. merced. y. mandaua. a los. oreiones. de. su. conseio. y. a los. gouernadores. y. curacas. que. los. honrrasen. y. tubiesen en. mucho. —

Y. tambien. decian. que. abia. algunos. tan. perbersos. y. malos. que. aun. los. animales. y. fieras. ponsoñosas. quiera que. a

Soterrano. Estauan. no los querian comer. ni llegar a sus. carnes. ya
estos. tales. los. mandauan. saber. quartos. y echarlos. alos. campos.
aque. las. abes. y animales. los comiesen. y ablan. los. Saban. Muy
Demas. de esto. alque. llegaua. la. loçana. muger. antes que el. yn-
dio. quien. tenia. su. comission. para. ello. se la. diese. o. alque. de su. motibo
la. tomaua. les. atormentauan. asi. y. a ella. atandoles. recia. mente.
las. manos. atras. que. ellos. llamaban. chasma. y era. con tanta
fuerça. que. algunos. morian. en el. tormento. con el. dolor. tan
Xeçiuo, y al. yndio. casado. que se. juntaba. con. muger. ajena
o. soltera. lo. açotauan. cruel. mente. y. al. bazon. le quitaban. todo.
quanto. tenia, y lo. dauan. ala. muger. soltera. para. ella. y para
su. casamiento. y desta. manera. no. abia. ninguno. que se. osase. de.
mandar, ni. saber. fuerça. en. despoblado. a. ninguna. muger.
aunque. la. topase. sola. y. sin. compañia, ala. muger. casada. que
cometia. adulterio. en. robandole. la. sacaban. al campo. y la.
colgauan. los. pies. arriua. y la. cabeça, abaxo. y se juntaban. mu-
cho. numero. de. yndios. apedrearlas. la. desmenuçaban. y alli
la. dexaban. acubriendola de. espinas. y cardones.
Auia. grandissimo. rigor. en. castigar. los. ladrones. Porla. pri-
mera. bes. que. cometian. en. hurto. a. algun. yndio. lo. açotaban.
cruel. mente. ala. segunda bes, lo. atormentaban. y ala. ter-
cera. sin. Remedio. se. Xuya, moria. Pero. si. el. primer.
hurto. era. cosa. notable. le. cortauan. delos. pies, hasta que. mo-
ria. miserable. mente. alos. vagamundos. que. no. querian.
trauajar. o. aprender. algun. oficio, les. dauan. la. misma.
pena. porque. decian. que. sino. querian. aprender. oficio. era.
por. hurtar. y esto. mesmo. se. guardaua. con los. hijos. delos. ca-
ciques. y principales. salbo. con el. maiorazgo. que. abia. de. he-
redar. el. oficio. a. su. padre. o. que. estauan. en. seruicio. del. yn-
ga. o. ocupados. en. algun. ministerio.
Alos. Parleros. y. bismosos. y. que se. desmandaban. en. hablar.
demasiado. en. perjuicio. de. otros. y. meterian. bisañas. y re-
buelbas. castigaban. dela. misma. manera. que. alos. ladrones.
y. eran. odiados. y. abo. rrecidos. de todos. alos. oficiales. no

Vsaban Bien de Sus. ofiçios. y obeçeros. queno. guardaban.
Bien. el ganado. lesquitaban. las. camisetas. y les daban. mucha
cantidad. de açotes. con. Vna. soga. quesa. publica. mente. y
a otros. les daban. con Vna piedra. o poxa. en las. espaldas
a los yndios. que. andaban. huidos. los. hacian. llebar. a Su
tierra. y si pareçia. estar. asentado. en. Su. quipo. y tener. algun
oficio, les daban. con. una Piedra. en la. cabeça. siendo. o ytes.
hasta. que moria. y si era. Muger. la. ahogaban. con Vn chumpi.
gues. faja. o con. una. Soga. pero. si tenian. hijos. que. criar no
los. Mataban. Sino de. otra manera. los. castigaban.
a los. yndios forasteros y mitimas. que se bolbian. de donde. es-
ban. puesto. y Rebusados. y a los. que se. huian. de la. guerra.
del. Seruiçio. del. ynga. o a los. que. quebrantaban. los. limites.
y mojones. o que. entraban. en los. terminos. de los. otros. con sus.
ganados. Sin. Su consentimiento. morian. por ello. y a otros. los
atormentaban. atandoles. los. braços. por detras. y les. apre-
taban. tan. fuerte. mente. hasta. que se. juntaban. Vn.
hombro. con. otro. y a su. caçique. que lo. abia. permitido. o se.
abia. descuidado. con el. le daban. diez. açotes. con una. huaraca
que. quiere. desir. honda. y despues. otra bez. tornaban. a abitar. al mi
en el. castigo. de todos. los delitos. y desordenes. abia. gran. cuidado.
y diligençia. y se executaban. las. penas. dibas. a riua. Sin.
Remision. Ninguna. y con. gran. Rigor. y esta. causa. se cometian. po
cos. delitos. porque. el. temor. que es. el que mueue. a esta gente. y los. lleba
a saber. cosas. de Virtud. no les. dessaba. de mandar. y assi. todos
andaban. ocupados. en sus. ofiçios. y en lo. que tenian. a su. cargo Sin
auer. ninguno. ociosso, ni baga mundo. con lo qual. se. escusaban
hurtos. adulterios. y homisidios. entre. ellos. y el. ynga. tenia. cuidado
de. a los. hijos. de los. curacas. y personas. prinsipales. de. alle. oficios.
y ocupallos. a unos. en Su. corte. a çerca de. Su persona. a otros. en los
guerras. haçiendoles. capitanes. a otros. en guarda. de fortaleças
y a los. que. acudian. puntualmente. a Sus. obligaçiones. les pre-
miaba. y honrraua. haçiendoles. mercedes. y dandoles. ves-
dos. Mugeres. y criados.

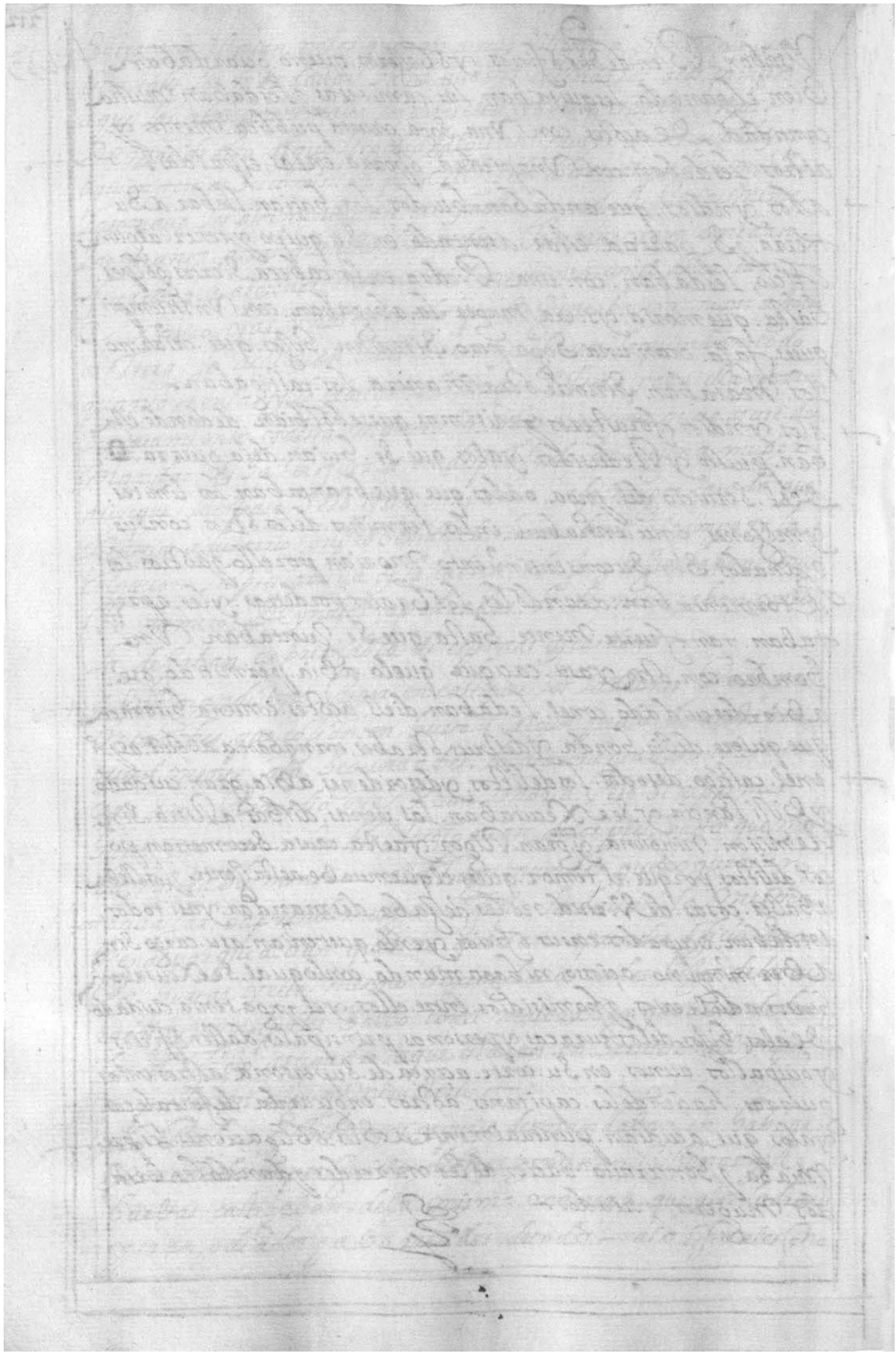

Folio 233v

Cap°. 7, dela diuisíon que. el ynga hizo. de este Reino en quatro partes y delos yndios mitimas y depositos que tenia

Para Gouernar este. Reino. con mas Justicia. y que estubiese en mas. consierto y Razon. hizo Vna. diuicion. detodo. el. marauillosa en quatro. partes. en cuio. lague. estaua. al oriente. llamo. collasuyo Y esta. comprehendia. el collao. Charcas. y otras prouincias. Salta. Chile, lague. estaba. hacia. la parte. del poniente. llamo. chinchasuio, y comprehendia. y numerables prouincias. Salta. quito. pasto y los. guancabilcas, lague estaua. alla parte. del. Septentrion. llamo. antisuio. que continia. muchas. prouincias. dela dicha. parte. De los. andes. y lague. caia. al. medio. dia. puso. por. nombre. con tisuio, enquese. ynclusia. la. prouincia. delos. Cunpibilcas, collaguas. y otras. muchas. toda. esta. particion. hizo, Respecto. dela. ciudad. del. cuzco. que benia. a estar. en medio, de estas partes. y era. el. centro, de todos. sus. Reinos. y. Señorios. y en. General le. llamaban. los. yndios. tahuantinsuio, y esto. estaua. Repartido. y puesto. en. cabeca. delos. quatro. Señores. oressores. desu. consejo. que ya. dissimos. que tenian. asu. cargo. despachar. los. negocios. que de su prouincia. les. benian. y consultar. en los, dificultosos. al. ynga. para. que. el. los. determinase. y estos. tenian. Puestos. gouernadores. por. su. horden. y del. ynga. que eran. como. sus. tinientes. en los. lugares. desu. Jurisdicion.

Y Bien. que solia. estar. el. Reino. diuidido, en seis. Partes. y q las. dos. que faltan. que eran. los. Guancabilcas. cayampis. y pastos. y por. ser. gente. Rebelde. y abersse. querido. de. Sacrificar dos. o tres beses. contra. tupa. ynga. yupanqui. y Huaina capac Este. dex. hizo. los. dos. suios. y los. consumio. en los. quatro. ya. dichos. y mucho. numero. de. gente. deesta. los. puso. por. mitimaes. y saco. infinitas. mugeres. solteras. y las. Repartio. por. todo. el. Reino. y por. las. casas. de. depositos

Y dozṁdas yos dia ay. Las. desendientes. de. estas. en la. ciudad. del
cusco. yen Xauxa. yen. otras. partes. del. Reino. y alos ynd̄os, les.
mando. dar. y dio. tierras. y sitios. y Ropa. y las. demas cosas.
Necesarias. para. Su. Sustento. y mando. alos. curacas. deto das. las.
Prouinçias. tubies en. grandisima. quenta. conellos. y sblamente.
desso. Viejos. y muchachos. y en todas. las. fronteras. y fortalecas
De aquella tierra. y de toda. Su. comarca. y Juris dicion. Bisos
de. Señores. prinsipales, y ynga. e oresones. por Ser. gente. de quien.
tenia. mas. confiança. con. Soldados. de presidio. para laguardia
y entonses. bino. grandes. castigos. en los. guanca. uilcas. —
tubo. Demas. de. esto. el. ynga. otro. modo. marabilloso. de go
uierno. conque. se fue. conseruando. en las. prouinçias. que.
Sujetaua. queda. muestras. de su. Profunda. prudençia. y era
que. enconquistando. alguna. prouinçia. mandaua. Sacar. della
Beinte. y cinco. ciento. mill. yndios. o la. cantidad. que le parecia
bastante. con Sus. mugeres. e hijos. y familias. y estos. mandaba
trasladar. y mudarse. a otra. parte. y prouinçia. que fuese.
De el mesmo. temple. calidad. y disposicion. que. la. otra. donde
eran. naturales. y estos. se llamaban, mitimas. que quiere. decir.
Gente. mudada. de una. parte. a otra. a los. quales. el. ynga. daua
Heredades. tierras. Solares. y casas para. que. edificasen. y hiçiesen
Sus. labores. y se. Sustentasen. y mandaua les. que. obedeçiesen.
a Su. gouernador. que. alli. tenia puesto. y conesta. astuçia. sostenia.
Sujetos. de suerte. que si los. naturales. de las. Prouincias. donde
los. trasplantaba. Sequerian. Rebelar. y sacudir. El yugo del
ynga Siendo. los. naturales. con el. gouernador. que alli. Estaua
Igual. en fasil. Reducillos. a obediençia. y sosegallos. y por el
consiguiente. Si. los. mitimas Seal boluestasen. los. naturales.
de las. tierras. y probinçias. los. apremiasen. de manera.
que. conesta. yndustria. y traça procuraban. tener. Su Reyno
Seguro —
y para Ser mas. amados. y queridos. de los. naturales. tenian
Por costumbre. quando. conquistaban. alguna. Probinçia

Sibian. A Cacique y señor. della. y ynclinado. a Su. obediencia
y conocian. del que per Sebera auia en ella. no le quitaban. el Señorio
ni. cacicasgo, y sieza. muerto. Selo dauan. a Su. hijo, el mayor. Den
falta. de este. al menor. o a Sus hermanos. y parientes. cercanos.
y Si El. caçique. cometia. algun. delicto. grave. que merezciese. muerte.
Sprivacion. del. offiçio. que tenia el. mando. y Señorio. Selo dauan
a Su. hijo. o hermano. de. suerte que Raras. veses. Salia. de la. casa
el modo. de. mayorasgo. y con. esto. los. yndios. obedeçian. alynga.
Puntual. mente. y lo. Reverençiauan. Sin tratar. Jamas. de
Re Beliones. y alçamientos —
en. esta. casa. manifesto. el. ynga el. mucho. cuidado. que. Siempre.
tuvo. con sus. basallos. y fue. en los. depositos. de. comida. y bastimentos. que. hijo. ubiese. en toda. la tierra, en cada. provincia
de lo. que. en ella. se daba. abundante. mente. estos. depositos. q
ellos. llaman. trojes. y nosotros. diremos. alholies. graneros.
estaban. encomendados. a personas. principales. y yndios de
mucha. quenta. y Razon. los quales. tenian. en todo. lo que se
gastava. por sus. quipos. estos. Bastimentos. estavan guardados. para. que. quando. se offreçia. guerras. o conquistas. y el ynga
sacava. de las provincias. gente. de guerra. les diesen de ello.
lo. necesario. para. el. camino. y quando. pasaban. por. allí. com
pañias. de soldados. se les. proveia por. horden. del ynga.
Demas. de esto. se les. mandava. a los. governadores. de
las. provincias. que. tuviesen. summo. cuidado. con los. pobres. tullidos. mancos. cojos. y viejos. que no podian. trauajar.
y aguenta. del. ynga. les. dauan. de. estos. depositos. el. sustento
necesario. y quando. los. governadores. yban. nueua. a
las. Provincias. les. hacian. Vn parlamento. muy grave.
en que. en summa. les. encomendava. acudiesen bien. y
fielmente. a Su. offiçio. atendiendo. a las mercedes que les.
abia. hecho. guardando le. lealtad. y sobre todo. les. encargava. mira sen. por los. pobres. tullidos. y viudas. y
huerfanos. no consintiendo. fuesen. agraviados. ny

Vejados. delos. Poderosos. y esto. era. lo primero. y luego
les. encargaua. no dessasen. lassente. andar. ociosa. y la
guarda y Reparo, delas. fortalezas. Puentes. de. caminos.
caminos. y delos. depositos. advirtiendoles. que. muy. bien
el. y rua. por. Su provincia, y mirasia. por. vista. de. ellos.
como. cumplia. loque. seles. mandaba. y quales. davan.
horden. como. abian. desustentar. lassente. de guerra. que
era, el. Señor. de. diez mill. y ndios. sustentaba. mill.
y elde. cincomill. quinientos. y eldemil. ciento—
y quando. acontecia. el arr[illegible]se-las. Sementeras. y
Por. esto. aber falta. de. comida, mandaua. el. y nga.
y daua. comission. a Sus. governadores. Por todo. el Rey
Provincia. donde. abia. esta falta y necesidad. que.
de Sus. depositos. Repartiesen. todo. lo necesario. para
el. Sustento. delos. y ndios y entre. estos. eran. preferidos.
los. Viejos. y los que tenian. mas. hijos. que. criar. y.
Juntamente. ordenaba. que. se tubiese. gran. cuidado
con los. huerfanos. chiquitos. y sin padres. que los. cria
sen. a Su. costa. y les diesen. de. comer. y vestir. y todo
lo. necesario. tratandolos. bien. y alimentandolos. y
Para. esto. se. hacia. Junta. en. cada. pueblo y se sauia
los. necesitados. que abia. en. ellos. de suerte. que. en
quanto. era. y tocaba. al. y nga. ninguno. en Sus.
amplisimos Reinos. abia. de moria. de. hambre.
ni pasar. necesidad. que. desde. el. mayor. al menor.
de todos se acordaua. y a todos. Probeia—.

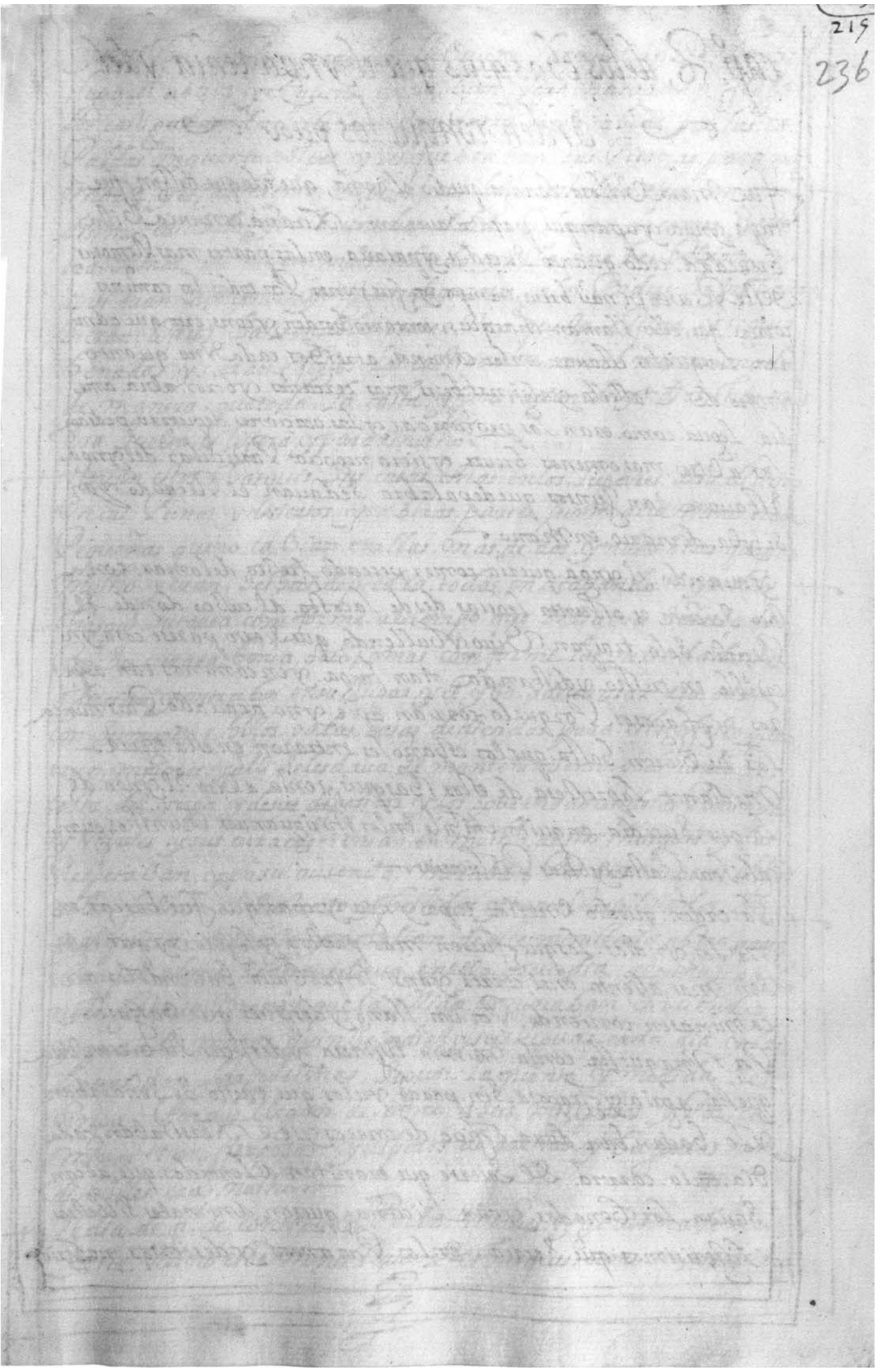
215
236

Cap°. 8, delos Chasquis que el Ynga tenia y del Orden conque los puso

Fue Mara Villoma Ianaca. quedio. el. ynga, que. alo que dizen fue. tupa. ynga. yupanqui, para Saber. con. e Xtaña. y nunca vista breuedad, todo. quanto. Sucadia, y pasaua. en las partes mas Remotas. deste Reino. en mui breue. tiempo. Y fue poner. Por todos. Los caminos. correos. que. ellos. llaman. chasques, con tanto. Orden y concierto que. admiran, Los quales. estauan. en los caminos, a trecho. cada Vno. quanto. Vntiro de Valleste. y algunas. beses. mas. cercanos. y otros. a bia. a media. Legua. como. eran. Las prouincias. y Las. ocaciones. de guerra. pedian Los a biso. mas o menos. breues. y si era negocio. Particular. del ynga. Estauan tan Juntos. que de palabra. se dauan el Recaudo. y an si. yba. de mano. en Mano.

Y quando. el. ynga. queria. comer pescado fresco. de la mar. con a Cer. Setenta. u. ochenta. Leguas. desde. la costa. al. cuzco. donde. El Recidio. Se lo. traian. Viuo y Cullendo, que. si esto. pasase cosa. yn creible en. trecho. y distancia tan. larga. y en caminos tan. aspe ros y fragosos. Porque lo. corrian apie. y no. a caballo. Pues nunca Los hubieron. Sasta. que los. españoles. entraron. en esta tierra. Mediante. La presteza. de. estos. Chasquis, tenia. a biso. El ynga. de Lo. que Sucedia. en quito. en chile. en los. chiriguanaes. chunchos, y quan cabi Icas. Pastos. y otras. Prouincias.

La. orden. que dio. en ellos tupa ynga yupanqui, fue. buscar. en tre los. yndios. los que fuesen. mas. prestos. y ligeros y que. tubie sen. mas. aliento. en el. correr. y ansi. los probaua. haciendoles. que. caminasen. corriendo, Por. un. llano y despues que. passasen Por. Vna cuesta. con la. misma. ligereza. y despues. Subiesen. Vna cuesta. aspera. y fragosa. Sin. parar. y alos. que. en esto. se. Señalaban. y lo. hacian. bien. dana. y sitio. de. correos. y se. exercitaban. cada. dia. en la. carrera. El. Suerte. que. eran. tan. alentados. que. alcanSauan. Los. Venados, y aun. Vicuñas que son. animales. si. bestias. ligerisimos. que. se crian. en los. Paramos. y desiertos. mas frios.

Cap. 93, de un admirable. Suceso que los yndios quen tan de. Saire tupa. ynga. y de Su muger y hermana Doña maria cusi Guarcai, padres. de doña Beatris clara coya

Aunque. Diga. El. letor. Va. este. capitulo fuera. de Proposito y desu Lugar. no por. eso. quiere. que de sasen. De Saber. cosas. tan. estra. nas. y admirables. y que. quedasen. sEbidadas. conel. Silençio Por mi pereza. o descuido. digo. pues. asi Segun. estos yndios. quentan. de Saire tupa. ynga, prinsipe. y Tagab. capitan. que Siendo. mo̅so. de Veinte. años. e Xerzitaua. en. armas y siempre. andaua. enel. campo. consu gente. donde. Suguarida. era. desde. yucai. a billcapampa. y como fuese. no̅bel. mo̅so y gentil hombre. y no casado. traia. para. Su Seruiçio. una hermana. q̃ en su. capitulo. y storia. dixi̅mos. llamarse. cusi Guarcai. de la. gual. con la. ocaçion. q̃ cuetan. a la mano. tenia. se. enamoro. de. Loque. los. curas. que doctri̅namos. a estos. yndios, lo deuemos. aduertir. en gueno. camino̅. aparte. ninguna. consus. hechi̅manas. ni pazientas. ni los. padres. con las. bisas. y mucho menos. las. Madres. con sus. bisos. por algunas. cosas. que. yo. en. muchos. años. como. cura. de ellos. e Sabido, y aun. castigado, y porque, en esta. ocaçion, no es. esto. mi. Proposito. Buelbo, a mi capitan. el gual. estaua. y a tan. sEbidado. Por. Sus. nueuos. cuidados. y des onestos. amores. de las. guerras y cuidados. que solia. y aun. no y̆ remos fuera. de camino. en. de Sir. desi. mismo. pasado. pues. algunos. dias, Sin que. la. Fusta. cusi Guarcai. Su. hermana. lo. Supiese. de su felisso. y nueuo. cuidado, de loque no̅ y e queño. dolor. y pena. de. çuua. Ue triste. y afligido. amante. Sin que. le. osase. de Sir. ni apartar. de si. de noche. y de dia. la gran. affiçion. y amor. que. a su. hermana. cusi Guarcai. tenia. ni menos. podia. sEbidar. el. cuidado. que. a Su. memoria. y fatigaua. y ella. como. muger. con el. deseo. de Saber. el. nueuo. cuidado. de su. hermano. Saire, siempre. le. Preguntaua. aunque. con differen

Para. El Buen. gouierno. y utilidad. del. yansi. tienen. Sustituido. en
todos. los. caminos. Reales. que. ay. desde. la. ciudad. delos. Reyes.
donde. Residen. Por. la. Sierra. Subiendo. Hasta. Jauja. guamanga
anda. guailas. cusco. collao. Chucuito. Huamanga. Potossi. y la. Plata. y en
el. camino. dela. costa. por. cañete. y. ca. Lanasca, camana. a. Arequipa
y. arica. y asta. abaxo. desde. lima. Hasta. paita. y. quito. que. assido.
Vn. medio. Muy. acertado. para. el. Reino. y. para. los. mercaderes
y. tratantes. y. todo. genero. de. Personas. Sabiendo. cada. mes. El
Primer. dia, Sin. falta. ninguna. Pero. no. se. Sirue. agora. con. la
Puntualidad. y. cuidado. que. antiguamente. en. los. tiempos. de
El. Ynga. porque. entonces. la. distancia. de. estos. correos. era. pe.
queña, yansi. con. Summa. breuedad. corrian. los. abisos. Sin. de
tenerse. Vn. Solo. momento. en. parte. ninguna. ni. aun. a. tomar
Vuelo. y. aliento. el. Chasqui, y. agora. Son. las. Jornadas. de. cinco
seis. leguas. y. de. tambo. a. tambo. demas. de. que. en. aquel. tiem
po. castigaua. El. Ynga. y. sus. gouernadores. al. yndio. que. se. de
tenia. y. remisiblemente. y. con. grandissima. Seueridad. agora.
acontese. Recibir. los. despachos. y. cartas. y. Vse. a. sus. casas. a
dormir. y. sientos. caminos. allan. algunas. Chacaras. y. sementera. de
Cebollas. dejan. la. carga. y. se ponen. a. comer. y. beuer. Hasta.
Perder. el. Juicio, como. no. tienen. castigo. demas. de. que. en.
Muchos. tambos. y. aun. Pueblos. los. corregidores. y. personas.
a. quien. Cargo. esta. el. despacho. los. detienen. y. se ponen. a. essa. misma
ellos. Pudiendolo. antes. de. tener. Sesso. y. assi. se. detienen. al.
gunas. veces. medio. dia. y. mas. los. correos. y. esta. es. la. causa
que. los. abisos. y. despachos. no. son. tan. breues. y. prestos. agora.
como. antiguamente. Solian. Porque. de. Potossi. a. lima. que
ay. trecientas. leguas. Silos. Chasquis. anduuieran. mediana
mente. con. cesta. dos. pudieran. correr. en. Veinte. y. quatro. dias.
a. lomas. y. tardan. mas. de. treinta. y. algunas. veces. Por. ma
licia. delos. que. los. despachan. se. pierden. muchos. Pliegos. de
y. importancia. que. harto. daño. de

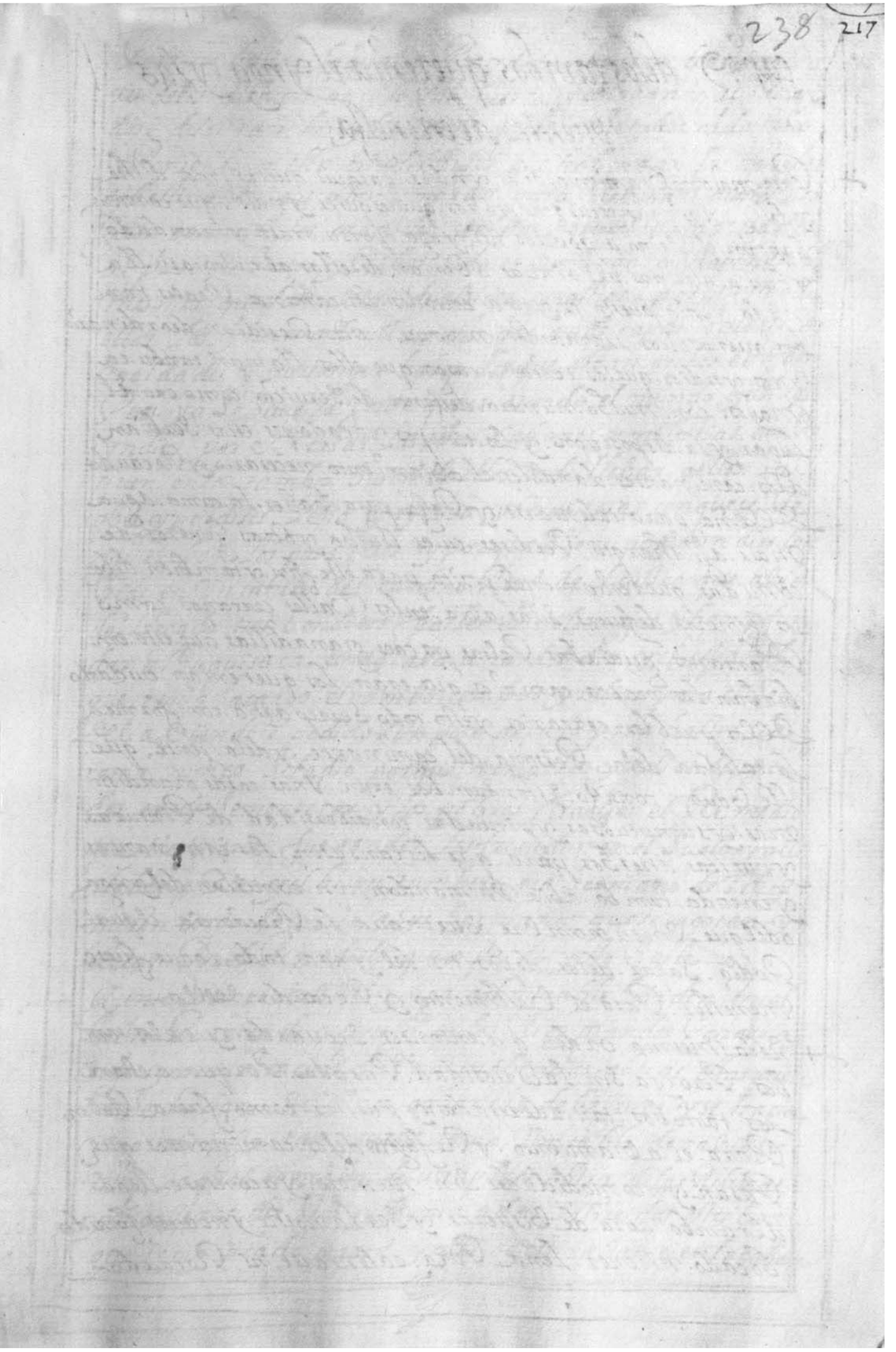

Quire 17-9

Conjoint with folio 237

Folio 238r

cap.º 9, delos tambos que tenía el ynga y las puentes de crisnejja,

Para maior. abiamiento. dilos. yndios. basquis. que tenemos. dicho
y delos. principales. y curacas. y otros. qualesquier. yndios, que. camina
ban. por. el. Reino. amigos. del. ynga. o por su. orden. y mandado,
y ban. a. algunas. probincias. o benian. de. ellas. al. cusco. asu. lla
mado. tenia. puesto. el. ynga. en todos. los. caminos. Reales. tam
bos. que nos otros. llamamos. mesones. en estos. Residian. dos. o. tres. indios
Unos. yndios. que los. tenian. a cargo que. ellos. llaman. tambu. ca
mayos, con. mucho. numero. de gente. de. seruicio, como era. El
Lugar. y la. disposicion. y los. tiempos y ocasiones. ellos. sabian.
dilos. caminantes. dandoles. el. abiamiento. necesario y Recaudo
de leña. para. calentarse. y Passa. para. saber. la. cama. Agua
mais. assi. charqui. Perdises. cuies. chicha. y otros. Generos. de.
comidas. que tenian. en. dep.to. para. este. fin. y tambien. diber
sos. Generos. de frutas. Si las. abia. en los. Valles cercanos como
Plantanos, guaiabas. Paltas. pacaes, granadillas. que. esta. em
biaban. los. marca. camalos. que. eran. los. que tenian. cuidado
dellos. pueblos. cercanos. y esto. todo. segun. parte. y conforme a
la. calidad. dela. Persona. del. caminante. y dela. gente, que.
le. Bauan. consigo. Estos. tambos. eran. unas. casas. grandissi
mas. y sumptuosas. y pintadas. con diuersidad. de. Pinturas.
y puestas. a trechos. para. que. descansasen. los. caminantes.
y en cada. tambo. abia. un. mandon. con. comision. del ynga
o del que. en su. nombre. gouernaua. la. Prouincia. El qual
podia. sacar. delos. depositos. del. ynga, todo. lo que. fuese
menester. Para. el. Bastimento. y Recaudo. dellos.
Esta. misma. orden. que. entonses. se guarda. y. en los. tam
bos. pero. ya sin. la curiosidad. pasada. porque no. estan.
los. tambos. tan. aderesados. y puestos. como. fuera. razon.
Para. el. abiamiento. y Refacion. delos. caminantes. que.
pasan. y incomodidades. sin. numero. y a contese. llegar
al tambo. aora. de. bisperas. y ser la. noche. y no auer. comida
bocado. ni tener. leña. para. calentarse. ni. Recaudo.

Para las bestias. Loqual a Procedido. que como. los corregido
res. delos dichos. an ydo Por fuerça. y con mañas. apoderan
dose. delos tambos. y haçiendo. quese auienden cada año
y Poniendo. en ellos. criados. Suios. que les bendan. las comidas
y bastimentos. que ellos. compran. para. Rebender alos Pasa
geros. poniendo los. aranzeles. alo justo. desubstuntad. todo. es
al presente. Hurtos. y Robos todos es Violencia. y Rapiñas. los
mesmos. que las. abian. de ebitar, y castigar. porque siendo
ellos los. yntereçados. Claro. esta que an de tapar. y cubrir. las
maldades. y Hurtos. que. hasen los que estan. en los tambos
Pues. ya. se Sabe. la. Gente. que es. en todo. el mundo. gasi. los
yndios por eXcusar. las. VeXaçiones. y molestias. que Re
çiuen. en los. tambos. Suion. de ellos. y de. lleban. a ellos. las.
abes. y perdises. Leña. y yerua. y otras. cosas. conque se Re
fresçaban. los. pasaJeros. y porque. Viene. a ocaçion. diré. lo q
Vide. en Vn. tambo. del. camino. Real. de el cuSco. que. abien
do. llegado. tres. benditos. frailes. descalsos. que. yban. a fun
dar. a Huquisaca. como. ala. una. del dia, y el español.
que. tenia. a cargo. el tambo. con. seis. yndios para el. Seruiçio
del a Viendole. pedido. Vn poco. de pasa. para. haser. la.
cama. nunca. seladio. porque tenia. los yndios. ocupa
dos. en sus. Sementeras. y los. pobres. frailes. el. Remedio
que tuVieron. fue. tender. las sacadas. en el. suelo. y alli
alaban. a Dios. y el buen. tambero, era. hermano. de. S. Fr.co
mirien. como. socorrio. a sus. hermanos. que se. acotan. y
Recan. Por el. Remedielo quien puede. y esto Baste —.

Quanta. mente. tubo. El. yngª admirable. horden. en el.
haser. Puentes. de crisnesa. en los. Rios grandes. Para pa
sage. y comunicacion. de. Vnas prouincias. a otras. Estas puen
tes. se. haçian. de. Vnos. amanera. de bexucos. y se. haçia
Vna. crisnesa. tan. gruesa. como. Vn. cable. de nabio. y
mas. la qual. tomaba. de. un a parte. a otra. de las Riberas.
y margenes. del. Rio. y tenia. a dar. sobre. dos. estribos.
que tenia. a cada. parte. y alli. se estiraban. y en laçaban.

enmaderos fuertes. estas maromas eran tres oquatro todas que corrian por yguales y dos alos lados algo mas altas y en la concauidad que auia delas bassas alas altas ponian vnos pasadores y correderos que las cubrian y por la cama dela puente sacian vn texido de sogas como de esparto que corria sobre las tres oquatro cuerdas principales conque se tapauan los agujeros y podian yr por la puente los hombres y carneros y demas animales seguramente y sin peligro ninguno

Tenia el ynga en todas estas puentes puestas guardas y gardios de quenta los quales estauan con gran cuidado de catar y mirar los que pasauan por ellas en especial si era gente de quien no tenian buena satisfacion y queno les diesen cosa ninguna delas dadas que eran mugeres niños y sacrificios porque tenian por mal aguero y assi no pasaua ynguno que siesto siguiera no pasara y no uuiera tantos ausentes desus pueblos cargados los trabajos sobre los que en ellos quedan demas de esto auia sin las puentes comunes otras exceptadas p. el ynga por donde el solo pasaua

Es sin duda cosa certisima quesi el ynga alcanzaro a entender la manera y arte conque se fabrican y le uantan los arcos para las puentes de piedra las hiciera famosisimas y de grandisima admiracion porque uemos los edificios de piedra que hizo en diferentes partes tan bien labrados y assentados quelos antiguos artifices que en estas cosas se esmeraron hizieran de ellas milagros no alcansando los yndios los instrumentos para labrar y pulir las piedras que ellos tubieron y usaron

Los gouernadores delas prouincias tenian a su cargo la fabrica de estas puentes y el aderezo dellas especial siestan en frontera y se temian delos enemigos y de tener en ellas las guarniciones necesaria a

y donde no avia Recaudo onoeza. El camino
muy Pasajero. Sacian, orovas. que. ellos. dizen
que es Vna. Maroma. muy. grueza. asida. de una p[arte]
dotra y della. colgaua. Vn. cesto asido. a Vna. Soga
allegada. y metiase. El yndio. enel. Sesto y tiraba
ban. Ecla. Soguilla, y corria. El Sesto Porla. ma
roma. y pasaba. ala. Otra banda y sy. dia. Se usan
Estas. orovas. en muchos Rios. de este Reino. y aun
gueces cosa Athemerosa. pasar Vn. hombre. colgado
En Vn cesto. Vn. Rio. profundo. y rapido. Es Segu
rissima.

En Vna Puente Refieren. Los yndios. Vna.
fabula. dizen. que los. enemigos. Pasaron por. ella
Estando. las guardas. durmiendo. y que viendo
la Puente. esto por arte. del. demonio. empeso a
Hozar y ansi dispertaron. las guardas. Semejan
tes. disparates. les. tenia Puestos enla. cabeça. El
Padre. de. mentira. que mediante. la Predicacion
del. Evangelio. y la. Ley. y nfinita. del. Señor an
ya. Sesado. entre. estos barbaros.

Entre. Las. Puentes. famosas. de. este Reino. la mas.
celebrada. y aun. temida. fue. la Puente. de. a.
Purimac. que. quiere. decir. el Señor que. Habla.
Por. El. mucho. Ruido. que. Hellera y porno. ga.
Narsele Vado. en. ningun. tiempo. del. Año
y por. la. Fuerça. que. esta. antes. de. llegar a. Ella. Vi
niendo. dela. Ciudad. delos. Reies. Junto. aun.
Recodo. y Remolino. Profundo que. alli. Hace
El Rio. donde. ansido. Sin. numero. las bestias.
que. alli. Sean. despeñado. al Rio y las Riquezas

De. Oro. y. Plata. que. alli Sean Perdido. para
Siempre Por. Ser. ymposible. Sacallas. delo. Hondo
del Rio pero ya. mediante. la diligencia. y horden.
que en ello. dio. El Virrei. don luis. de Velasco
Sea dezeso. Este. paso. tan Peligroso. De suerte. que
con. Seguridad. casi a Caballo Se Sube. y Basa.
lo que antes. apie. era con mucho. Riesgo. y lo
Puente. que. Sea bia. empesado. aquerer. Saber
de Piedra, mas a Riba. dela. ordinaria. Se Vino
a Con Tuir, Por la. dificultad. o ymposibilidad q
abia. Se hiziese. de madera, con Vn. artificio
tan. admirable. que. Seyueden Renobar cada
dia. Los. maderos. quelas y ngurias. de. el tiempo
Pudriesen. y ansi. Se hizo. y fue. gran. bien. para
los. yndios. dela Prouincia. de cochabamba. y
o mas aguas que. cada. año. Morian. muchos. en lo
labor. dela Puente. al. Renoballa. y a de zvalla
Por. Ser. alli. El. temple. calidisimo y tan. contra
rio al. Suyo. de donde. eran. naturales. -

Yansi. Son Cuelo. yncreible. Llebauan. las. nuebas. de. Vnos. Lugares. a otros. yel. queno. corria. bien. yera. Sarao an. y ffloxos. los. castigaban. dandole. con. Vna. Porra. en la. cabeça, o en. las. espaldas. cinquenta. golpes. y les. quebrauan. las. Piernas. para. no. Morir. a. y estar miento, de otros. sus. hijos. criaban. estos. con. grande. disimo. cuidado. y si a. la. una. bes. al dia. les. dauan. de. comer. y esso. era. Samca, que. diesen. mais. tostado. y si a. la. una. bes. bebian. y. Assi. eran. Sencenos. y enjutos. de. carnes, y los. Padres. los. prohauan. Y. eran. lixeros. Sabiendoles. correr. Vna. cuesta. Arriua, y seguir. Venados. y eran. ffloxos. Los. castigauan. con. el. mesmo. modo. de. manera. que. toda. la. casta, y Generacion. de. yndios. Chasquis. era. Suelta. y lixera. y para. mucho.

+ tenian. estos. Chasquis. Sus. casas. eran. en los. lugares. de su. distrito. En las. Punas. y. desiertos. y en. otras. partes. Junto. al camino. eran. Pequeñas. que no. cabian. en ellas. mas. de. dos. yndios. otros. quando. mucho. y eran. de. Pesbas. de. piedra. todas, en. acauando. el. yndio. Chasqui. Sutarea. conforme. al tiempo. que. se le. auia. señalado. Por. Su. curaca. venia. otro. y. otras. conforme. las. necesidades. se. ofrecian. y entraba. en su. lugar. y el. yba. a descansar. a su. casa. con. Su. muger. e. hijos. o. a las. casas. dedicadas. para. este. efecto. que. eran. mayores. y alli. se les. dauan. el. mantenimiento. ordinario. a. costa. del. ynga. y de sus. depositos. y los. gouernadores. de las. Prouincias. y. Virreies. y sus. curacas. tenian. en. mucho, a estos. Chasquis. y. los. Resperaban, y en su. ausencia. Miraban. Por. Sus. mugeres. e. hijos. no. les. faltase. el. Sustento. y. bestidos. y eran. Preuilegiados. de. qualquiera. trauajo. y nos alian. de. este. ministerio. a otra. parte. Porque. alque. se. les. cuidaua. en ello. o. sucedia. alguna. falta. no. se le. costaua. Menos. que. la. Vida. caminaban. corriendo. y. quando. menos. quinze. o. dies. y seis. leguas. cada. dia. y las. leguas. son. Larguisimas. Segun. la cuenta. y medida. del. ynga. Porque. llegan. de. cinco. a seis. mill pasos. y Por. ca. minos. tan. fragosos. y asperos. de. cuestas. y. barrancas. tan. dificiles. era. mucho.

+ El dia. de. hoy. se. continua. Por los. Virreies. y. gouernadores. deste. Reino. este. ministerio. Del. Chasquis. como. necesarisimo

Cap, 10. del horden. que abia en los distritos delas prouinçias. y en los caminos

En todo. Procuro. El yngа. Biese. en su. Reino. la. orden y Policia. que
le Pareçio. conbenia. para. que fuesen gouernados. puntual. mente
y en cosa. ninguna. no ubiese falta. ni que nblar. y entre otras. que.
Una, la. diuicion. delas. prouinçias. y distritos. Repartiendo. las.
Juridiçiones. y amojonando, las. tierras. demodo. que se. ebitasen.
Diferencias. y diuisiones. entre. Sus. Basallos. Sobre. los. terminos.
de. cada. pueblo. aunque. antiguа. mente. lo. usaron. estos. yndios.
Pero. Sobre ello. tubieron. entresi. guerras. queriendo. el quemas.
Podia. ampliar. Sus. distritos. y Hacaras, Hasta. que Atupa
Yngа. y yupanqui. de nueuo. amojono, toda. La tierra. con gran.
orden. y quenta. conforme. alas. corrientes. delos. Rios, hasta.
los. andes. y puso. limite. en las. Hacaras. y en los. montes.
y en todo. Genero. de. minas. ansi. de. oro. como. de. Plata. y
demas. metales. y en. las. minas. de. colores. conque. Hacian
Sus. Pinturas. Hasta. las. y slas. delamar. Junto. ala. costa.
dando. y Repartiendo. acada. prouinçia. y acada. Pueblo
y acada. ayllo. y familia. las. tierras. Para. Hacaras.
demais. Papas. ocas. y demas. comidas. Suyas, como era
El numero. de. Jente. que. tenian. y conforme. ala. fertilidad. o. esterilidad. dela. tierra. Señalandoles. los. y
mites. y poniendo. grauisimas. Penas. alos. que lo. que.
Hurtasen, y entrasen. en las. tierras. y distritos. de. los.
Suyos. ala. Hacaras. casas. Pescar. ni cortar. Leña
ni a. Sacar. ningun. Genero. de. color. delas. Minas. y
Pintar. ni metales. ni en. las. Salinas. ni en. otra. Parte.
ajena. Sin. e. Xpresa. licençia. del. yngа. y assi. tenia
cada. Prouinçia. Puestas. Sus. guardas. en los. mojones.
Porque en. ninguna. manera. Segue. Hurtasen. y si. al
gun. Yndio. por. descuido. o. malicia. entraba. en los

terminos. de Stio. era. luego Castigado, con grandisimo
Rigor. y Segun. Era. la. qualidad. delo que. delinquia
y hasta. enlos. cerros. y montes. y Rios. abia mojones.
Para el. pasto. delos. ganados. Sinque los de unas pro
uinçias. entrasen. a los. Pastos. de Stra. y los. de Vna
Banda. del Rio. nopodian. pescar. enla. Stra. y con
Ser los. Pastos. estendidisimos. y muchas. beses. de
Beinte. leguas, no. abia. ninguno. que. osase. Entrar
Vn. Palmo. enlas. de. Beras. delos. Stros.

En los. caminos. no fue. menor. El. consierto. del. ynga.
que. enlas. demas. cosas. Porque lo que. ay. y. en este
Reino. Se Sos. a mano. dan. Cartas. muestras, del. cui
dado. y diligençia. que. en ello. Puso. pues. desde. El
Cusco. a quito. que ay. mas. de. quinientas. leguas. Lo
mando. Saber todo. Señalado. Por. la. Sierra. y los.
Llanos. Stra. que. quien. no considerare. la. multitud
de. yndios. que. abia. en. aquel. tiempo. en este Reyno
no lo. podra. creer. y tambien. Sicieron. los caminos.
Sasta. las. Sharcas. y Chile.

Estos. caminos. Juntamente. con las. Puentes. acequias.
y calsadas. en los. Lugares. Pantanosos. y dificultosos.
De Pasar. tenian. Summo. cuidado, para. aderesa
llos. los. curacas. y principales. y gouernadores. pues
tos Por. el. ynga. cada. uno. en sus. Probincias y Pueblos
com forme. el numero. de. yndios. que tenia. a su cargo
y era. de. manera. esto. que. en todos. los. caminos. de.
Sierra. y llanos aunque fuesen Pedregosos. y as.
perezos no abia. una Piedra tan. Sola. en que. tro
Pesar. El. caminante. ni le. estorbase. ni detubiesse.
cosa. alguna y ansi. les. era. fasil. caminar. qual
quier camino. largo. y los. corrian. los. yndios.

Basquis, Sin ympedimento, y aunque el ynga Passara no auia de auer. Sasta las. Sojas delos. arboles enel. Suelo que todo. Estaua. Limpio. niaun. Pajuelas consentian. u biese. Porque. el ynga. nolos. castigase.

Y la causa. detanta. curiosidad. fue. que ningun yndio ni yndia. andaua. por los. caminos. Sin. entender en. algo. detrauajo, porque no. abia. de aber. ociosos. entodo. tiempo. y ansi. caminando, las. mugeres. yban. Silando. las tareas. queles. dauan. Para los. bestidos. dela. Ropa. comun. que. el. ynga. daba, alos. quele, estaban. Sirviendo. enla. guerra, oen las. conquistas. oguarniciones. delas. fronteras. oenotra. qualquier. ocupacion. y los. yndios. yban. tambien. trauajando. en. echar. molinillos. a. sus. mantas. que. los. sacian. de. lana. y de. diferentes. colores. Otros. yban. Sajiendo. Sojotas. para. Su. calsado. y desus. mugeres. Otros. y ban. ocupados. en alguna. cosa. de. Suerte. que no. abia. de aber. ninguno. que no. entendiese. en algo. y ansi. Sentados. oparados. oandando. trauajaban por. miedo. del. castigo. tan. cruel. y severo, que les. daban. Sus curacas. y gouernadores, del. mesmo. ynga. y como. y ban. entretenidos. consulabor, quando. caminaban. noqueria. el. ynga. tubiesen, enque. Reparar. ni tropesar. en los. pasos. dificultosos. y ansi. todo. Estaua. llano. y facil. y siendo. las. leguas. del. ynga. de. Seis. mill. pasos. medidas. con. cor. del. las. andaban. con. Summa. prestesa, y sin. Sentir. el. cansancio. de. el. camino. ni les. daba. Pesadumbre. Subia. las. questas. asperas. ni bajar. alos. Valles, Sondos. Porque. todo. Estaua. adereçado.

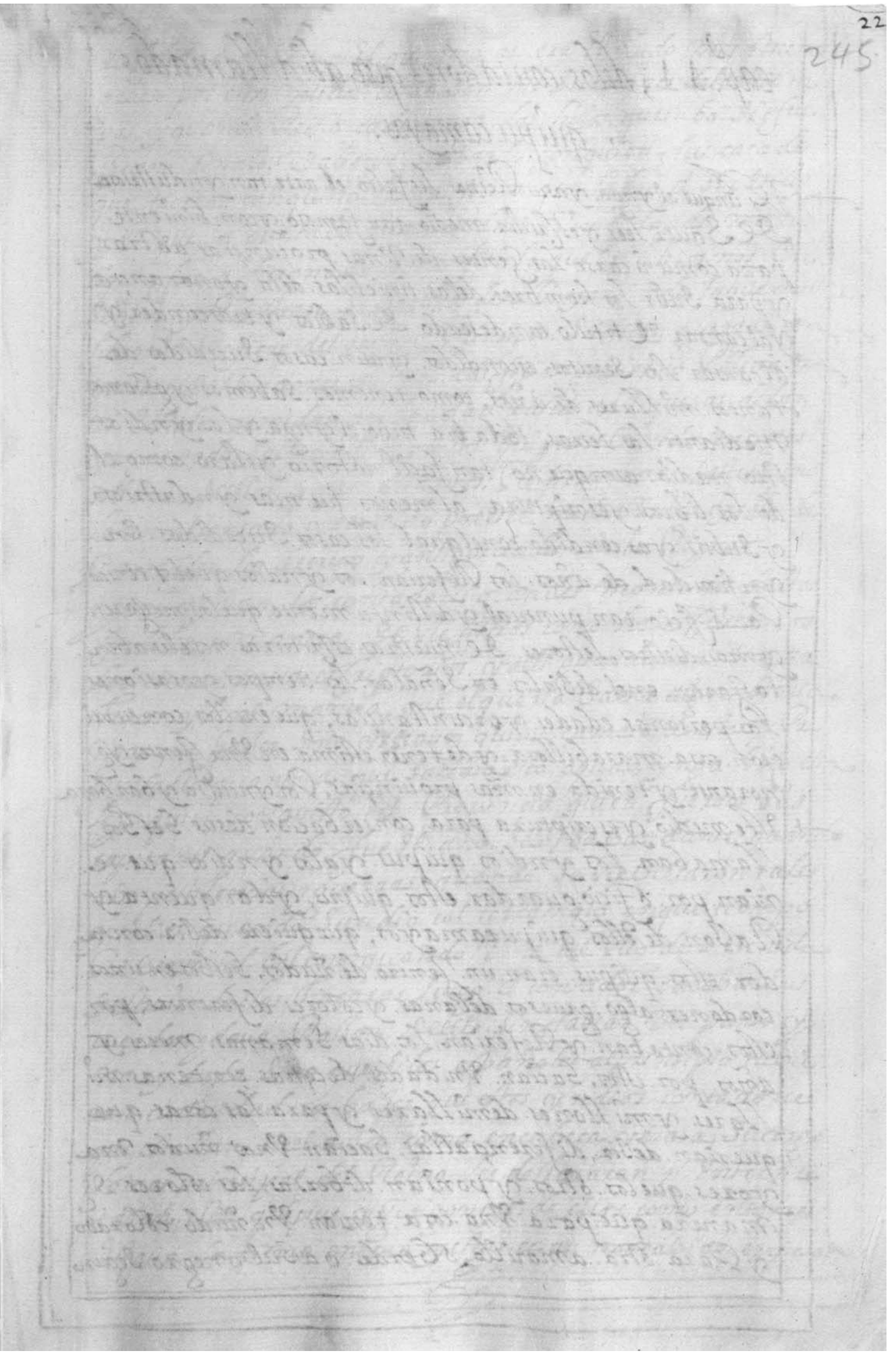

Quire 17-14

Conjoint with folio 232. *Pencil foliation skips numbers 243 and 244*

Folio 245r

cap. 11, deles contadores que abia llamados quipucamayos,

Tinque al ynga, y asus Reinas. les falto. el arte tan ynduſtriosa
de Sauer leer y eſcriuir. medio. tan famoso y combiniente.
para comunicarse. las Gentes. de Vnas prouinçias. a otras.
y para. Salir los hombres. delas. tiniebblas. dela. ygnorançia
y alcansar el titulo tan deseado. de Sabios. y trascender. y
alcansar. los. Secretos escondidos. y aun. casos. Sucedidos de.
tantos. mill años. de años, como tenemos. Sabemos y gosamos
mediante. las. letras, toda bia. tubo. el ynga. y los. yndios.
otro. medio. aunque no. tan fácil notorio y llano. como. el.
de los. libros. y escriptura, al menos. fue. mas. ynduſtrioso.
y subtil. y as condido. conel qual. los. casos. Sucedidos. En.
infinidad. de. años. los Refezian. los. yndios. quelos. tenian
por. oficio. tan puntual. y distinta. mente. quelos, messores.
y mas, diestros, leedores. de. nuestras escriturras. nos eles aven-
tajarian, enel. desirlos. en. Señalar. los. tiempos. y ocasiones
las. personas. edades. y circunstançias, que. en ellos concurri
an. cosa. marabillosa. y de tener estima. en Vna Gente. yg
norante. y tenida. en. mas. prouinçias, por. ynculta. y barbara
Este medio. y escriptura para. conserbaçion. desus. Serbos.
llamaban. los. yndios. quipus. y alos. yndios. que. te-
nian. por. oficio. guardar. estos. quipus. y dar. quenta. y
Razon. de. ellos. quipucamayos, que quiere. desir conta-
dor. estos. quipus. eran. un. Jenero. de. ñudos, Serbos. en unos.
cordones. algo. gruesos. delanas. y colores diferentes, por
estos contaban. y Refezian. los. dias Semanas. meses y
años. por. estos, hacian. Vnidades. decenas. centenas. mi
llares. y mill ones. demillares. y para las. cosas. que.
querian. desir, diferençiallas, hacian. Vnos. ñudos. ma-
yores. que los. otros. y ponian. diberssas. las colores. y
manera. que. para. Vna cosa. tenian. Vn. ñudo. colorado
y para. otra. amarillo, o berde. o azul. o negro. Segun

la salidad. y segun el numero, asi era el nudo mas. o menos.
que se por estos nudos contaban las sucesiones. delos tiem.
pos. y quando. Reino cada ynga. los hijos. que tubo. si fue.
Bueno. o malo, o baliente. o cobarde. con quien. fue casado
que tierras conquisto. los edificios. que labro. el. Ser bicio
y Riqueza que tubo, quantos. años. Viuio. donde. murio
a que fue aficionado. todo. en fin. lo. que los. libros. nos. En.
señan. y muestran. Se sacaba de. alli. y ansi todo. lo que en este.
libro. se refiere. del. origen. principio. sucesion. guerras. con
quistas. edificios. gouierno. Policia. tra
tos. bestidos. comidas. autoridad. gastos. y Riquezas. delos.
ynga. todo. sale de alli. y por los. quipus. e benido. en conos'
miento. de ellos. y todos. quantos. refieren. cosas. deste Reyno
lo. an. alcansado. y sabido por este medio. Vnico. y solo. de.
entender los secretos. y antiguedades. deste Reyno.
y ansi. tenian. los. contadores. grandes montones. destos
cordeles, a manera. de Registros como los. escriuanos.
los. tienen en sus. escriptorios. y alli guardauan. sus. ar
chiuos. y de tal manera, que. el que. no. Saber. algo. noteria.
mas que. saber. sino. y se aun quipu camaio de. estos. y pre.
gunta lle quanto a. que. sucedio. esto. o qual. ynga. hizo. esta
ley. quien conquisto. tal. Prouincia. quien. fue son sus.
capitanes. quando. fue. el. año. Seco. o abundante. quando
ubo pestilencias. y guerras. quando. se rebellaron. tales.
yndios. quando. Sucedio. tal. terremoto. en que. tiempo
Reuento. tal. eclipsi. quando Vino. tal. Rio. de a benida.
destruiendo. las. chacaras. luego. el. contador. sacaba. sus.
cuerdas. y daua. Razon. de ello. sin faltar. Vn punto. y
no. ay. duda. sino. que. si los. españoles. al principio. tubie.
ran. curiosidad. en. saber. que. estos. yndios. contadores.
que. estaban. en el. cuisco. como. en cabeça. y era. a. Sucargo
Toma principal. del. Reino. los declararan. y. Interpre.
taran. estos. quipus. y. Geroglificas. de. ellos. como. entonces
Estaua. la tierra entera. y estas. cosas. no se cabian empeçado

a. ſſ Cidar. y deſſar. delos. yndios. yeran Ciuos. los que de
Esto. cuidauan. Sedescubrieran. famosissimos. Sucessos.
de. estos. yngas. de. Su. oriſſen. conquistas. y Batallas. yacon
tesimientos. bastantesabensbia. mucho. numero. delibros.
quedellos. Se. escribieran. y loque. agora. Se. Saue. con mucho
trauajo, es. aziendos. y por. fragmentos. como. ya. ban.
ſſaltando. banſaltado. de todo. los. contadores. antiguos.
y de la. manera. que los. abia. entodo. el cuſſo ſſenerales. del
Reyno. y de cada. prouincia. enparticular. asilos. abia En.
cada. prouincia. quetenian. quenta. y quipu. della. yencada.
Pueblo. enlos. cordeles, puestos. el. numero. delos. yndios. del
Pueblo. y delas. cosas, enſſeneral. del. y cada. ayllo. tenia. Su
contador. de. ſſolo. el. conlos. yndios. que. abia. casados. y
ſſolteros. y Viudos. y sus. mugeres. y hijos. y los. quese. moxian
y los. que. de nuebo. nacian. y los. ſſiciales. de cada. ſſiçio
y de manera. que. Si. en. Vn punto. Sequisiese. Saber. quantos
yndios. abia. en. Vn pueblo. yndias. y quantas personas.
chicas. y grandes. y las chacaras. y ganados. que tenian.
en. ſſuntandoloscontadores. Se Sabia. Sinfaltar. cosa. y
abia. ella. marabilla. que. cada. prouincia. como. tenia
Padre. lenguaje. natiuo. tambien tenia. nuebo. modo. de.
quipu. y nueba Razon. dello. estos. contadores. los. llamaban.
Iuntamente. marca. camaios. que. Significa. Estar. El pueblo
a Su. cargo. y ansi. los. curacas. quando. querian. mandar
alguna. cosa. quese. hiziese. enel. Pueblo, oque. el. ynga. lo.
ordenaba. oque. fuesen. a. alguna. obra. publica. Estos. Se. yn.
formaban. dellos. y se. Subian. en. un. alto. y ala. hora. que
la. gente. Estaua. Soçegada. y sin. Ruido. Recogidos. todos.
en. Sus. casas, poco. despues. de. aber. anochesido. oacl. a
mañana. abozes. de. Mandaba. loque. el. dia. Siguiente. Se.
abia. de. haser. y les. amenasaba. que. el que. en. Xecutasse
seria. castigado. Rigurosamente. y el. que. no. hasia. lo
que. Se le. mandaua. le. castigaba. El. marca. camayo

con vn acote que tenia, y ansi era themido y Respetado de todos
Estos quipus y quentas. Se Usan el dia de oy entre ellos. aun que
no sonda curiosidad que antiguamente. pero todas las obras.
De ha bajo que Se an de Repartir entre ellos qualquiera cosa
que Se ade saber. Sauer el quipu. a quien le cabe. Por su horden. y si esta ausente. alguele sigue. como es el que ade yr a las
minas a ser bir al Rei. o el que ade yr a alguna cosa del Seruiçio
del Conssejidor llega a un pueblo. y pide un yndio. para cosa
de Seruicio. del Rey. luego. miran. el quipu. y por el. Se lo dan
y Si pide dos para cosa. Suia miran. dos quipu diferente.
Para ello. y ansi para los demas negocios. que Se offresen. y
Sino fuese por ello. abria entre ellos grandisima confuçion
y en estos quipus. Suelen poner quando el corregidor o
el Sacerdote. no les pagan. o otras personas todas las cosas.
De comida y demas que pidieron y despues. en la Residencia
y Visitas. Se los piden. aun mas de los que les deben. Como que
dan cuentos que. Sumalicia a subido. ya mas que solia que.
como ben que quando. Semejantes cosas piden. Siempre. ay
con çiertos. y Se bajas. ponen de ordinario. mas dello que.
les. De ben. para que baya lugar. la Rebaja y queden en
lo que dieron. por que. Si cierto que en astucias. y malicias y
Sagacidades. nos Exceden a nosotros.

+ andado de pocos años. acá para arte. y industriados. los yn
dios y yndias. de confesores. doctos e. esperimentados. en con
fesarse. por estos. cordeles. y quipus. haçiendo. sus confiçiones
Generales por los. mandamientos. y despues. cada vez que.
Se confiesan. Sacan. Su quipu. y por el van. diçiendo. sus
Pecados. que Si cierto. a sido. un medio. marabilloso y de
grandisimo. effecto. para. que hagan. sus confesiones
mas enteras. y con mas Satisfacion. de que tratan.
verdad. de que. Siempre. Se a tenido. Sospecha. y con algu
ma Recordacion. y memoria. de sus Pecados y mas.
alibio. de los. que los. Sacramentan. Porque en effecto.
Se entiende que. en general. por la. confusion

Con Su Entendimiento y la Poca meditaçion que
hasen desu Vida. Por la facilidad que tienen en
El mentir (que es grandisima) Por su pesima natural con
malicia y Ynstigaçion del demonio ellos las mas con-
fesiones las hasen nullas y denidiadas, Sin contando
los peccados que an cometido. ya que los confiesan
no cando El numero. aunque esten Sierto del. de la S.
Sircunstancias que los agraban notable mente mudan
especie. y aun que ellos digan que de temor suelen en-
cubrillos en esto tambien mienten. que si ay Un Sacerdote
aspero y desabrido los mas los tratan con amor. en las
conficiones procurandoles Sacar Sus peccados con Sua
bidad. y muchas beses ellos Son causa de saber Salir asu
confesores delos limites. dela Razon. cogiendolos en las
mentiras palpables. y diciendoles para. Essusa desus
Peccados cosas que son ymposibles y desto basta. Pho
Selo Refexire. para que Senote la curiosidad. de algu-
nos yndios. lo que bide en Un yndio biejo. yuxaca.
en Sierra de Lurina donde fui cura. El qual tenia en Un
cordel y quipu todo El calendario Romano. y todos los
Santos. y fiestas deguardar por Sus meses. distintos y me-
dio. lo que los sabia aquello. y fue que dun Religioso de
Su Horden curioso que abia Sido doctrinante allí
le abia dicho Selo leyese. edise acentender y como El
Padre Selo leya diciendo. El yndio. y ba ensu quipu
asentandolo. y alas fiestas deguardar Ponia El nudo
diferente y mas o menos y asi Si era cosa de admira-
cion como Se entendia. por El quipu y Sabia quando
benian las fiestas. y las Vigilias. dellas.

Tipped to guard around quire 17

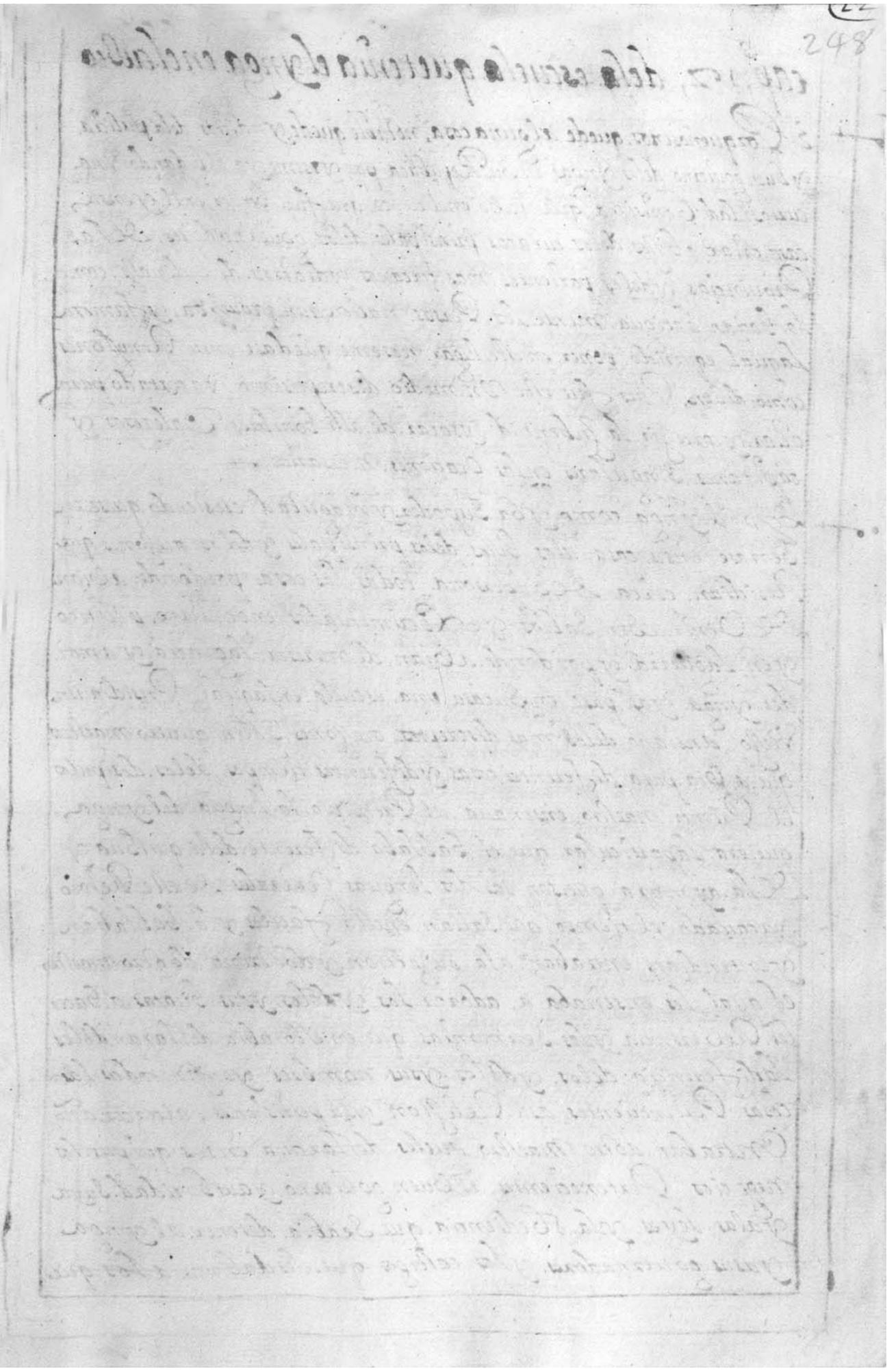

Quire 18-1

Conjoint with folio 263. Tipped to guard around quire 18

Folio 248r

Cap°. 17, dela. escuela. que tenia el Ynga. en el. Cuzco

Porque no se nos. quede alguna cosa, notable que de Yndios. de la pulicia. y buen gouierno. delos. Yngas. en Su Republica. por yr se me ya. olbidando. Vna. curiosidad. Conisima, que tubo. en el. Cuzco. que fue. Saber. en el. y en su. casa. criar. a Hijos. delos. curacas. prinsipales. delos. gouernadores. de las. Prouincias. y delos. parientes. mas. cercanos. y deotros. de Sulinaje. como lo. Sabian. antigua. mente. los. Persas. nacion tan. prouejda, y famosa. la qual. e querido. poner. en este. lugar. no se me. quedase. entre. Renglones como. dijen, Pues fue. este. Vn. medio. discreptisimo. y acertado para criar. y corregir. la Juventud. y sacar. de. alli. Sombres. Valerosos. y capitanes. Singulares. en las. Ocasiones. necesarias. —

Yo. el Ynga. como. y ba. Supoder y magestad cresiendo. que se en. Señase. en su. casa. alos. Hijos. delos principales. y delos. oresones que. Residian. cerca. de Su persona. todas. las. cosas. por donde. abian. de Venir. a Ser. Sabios. y Esperimentados. en gouierno, y Politico y en. Lagueza. y por donde. abian. de merecer. la gracia. y amor. del. Ynga. y asi puso. en Su casa. una. escuela. en la qual Presidia un. Viejo. anciano. delos. mas discretos. oresones. sobre. quatro. maestros que. abia para. diferentes cosas. y diferentes. tiempos. delos. discipulos el Primer. maestro, enseñaua. al Principio. la. lengua. del Ynga. que. era. la particular. que. el. Sablaba. diferente. dela. quichua. y de la. aymara. que. son. las. dos. lenguas. Generales. de este Reino ya cauado. el tiempo. que. salian. en ella. faciles y la. Sablaban. y entendian. entraban. a la. Sujetion. y doctrina. de. otro. maestro el. qual. les. enseñaba. a. adorar. los. y ablos. y sus. Guacas. a. Sacer les. Reberencia. y las. Seremonias. que. en esto. abia. de. tener. y ablos. la diferencia. delos. y ablos. y sus. nombres. y en fin. todas. las cosas. Pertenecientes. a su. Religion. y su pesticiones., alter cer. año Entraban. a otro. Maestro. que les. declarana. en sus. quipus. los negocios. Pertenecientes. al Buen. gouierno. y autoridad. Suya. y a las. leyes. y la. obediencia. que. se abia. de tener. al Ynga. y a sus. gouernadores. y los. castigos. que se les daban. a los. que.

quebrantaban. Sus Mandatos, El quarto y postrero año, con esto ma-
estro aprendian. en los mismos. cordeles. y quipus. mui bas y historias y
sucesos. antiguos. y trançes de guerras. acontesidos. en tiempos. pasados,
y las astucias. de sus. ynoas. y capitanes. y el. modo. conque. conquis-
taron. las fortalecas. y Cenaiçon. a sus. enemigos. y todas aquellas.
cosas. quen otables. abian. sucedido. para. que las. tubiesen de memoria,
y las Refiriesen. encombersaçion. y entre. ellos. y los. maestros. selas.
Sacian. contar. y desia. de memoria. porque por. el modo que. en.
Referillas. tenian. Sacaban. la facilidad. entendimiento. y prudençia,
de que. abian. sido dotados. y su buena. o mala. natural esa. de los. mu.
chachos. y conclui do. con estos quatro. años. de. doctrina. dauan
cuenta. los. maestros. al. ynga. mediante. el. Supremo. de ellos.
de lo que. sentian. y esperaban. de su buena. y ynclinaçion. y ha
bilidad. eran. estos. muchachos. mui. bien. tratados. en sus personas.
y bestidos. y tenian. señaladas. las. Raçiones. para. el. sustento
mui. cumplida. mente. ellos. y sus maestros. y aestos. no los. casti-
gauan. ni abstenian. a su. albedrio. y como quisian. antes. te-
nian. limitada. la. Justisdiçion. en el. castigo. podian. Vnabes en
el dia. abstarlos. y no. en las. nalgas. sino. en las plantas. de los.
pies. y si. el. maestro. excedia. en el. numero. de. diez. abstes.
y selos. daua. en las. nalgas. o mas. que. unabes. al dia. el ynga
los castigaba. mui. cruel. mente. y por lo. menos. semanda ba.
cortar. la mano. derecha. Si desta. escuela. salian los. muchachos
bien. en. señados. luego. entraban. por. Pajes. del. ynga y fauo
residos. y Regalados. y como. y ban. dando. muestras. en el. ser-
bicio. del. ynga. ansi. y ban. subiendo. y se les empesaban. a.
dar oficios. en. la guerra. o en el. gouierno. de prouincias. hasta.
llegar. conforme. sus merecimientos. a ser. tocoricuyapu. que.
eran gouernadores. o ser. del. consejo. de estado. del. ynga. como
tenemos. Referido.

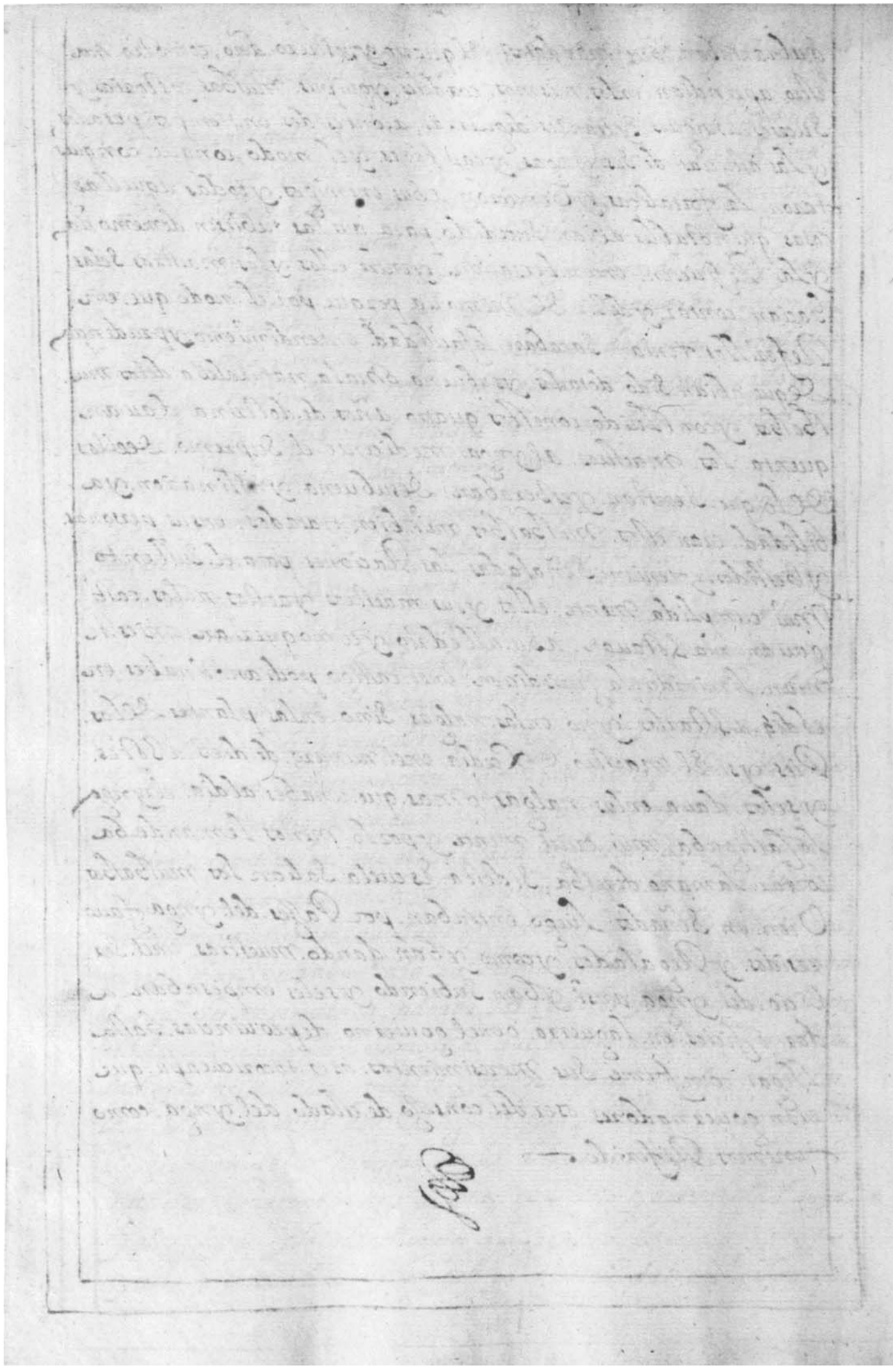

Cap°. 13, delgouierno quelos ynguas tenian. y Orden con sus Vasallos

No auia cosa Por menuda. quefuese en este Reino dequel ynga nose mostrase cuidadoso. y tubiese cuenta. conella para. prᵇ beer. Loque al buen gouierno era necesario. De Suerte que desde el cuzaca. y Señor. de Deinte. mill yndios hasta. elde. diez. todos. eran. prᵇ beidos. Desumano. odela. delos quatro ore Jones. que. asistian ensu conseja todo. el Reino estaua diuidido enel gouierno de esta manera. que cinco yndios tenian. Superior. que. les. Mandaua. y diez yndios. y Deinte. y cinquenta. y ciento. y quinientos. y mill. y cinco. mill. y diez mill. y Deinte. mill. y como sorme. eran. los yndios. que. mandaua. y Regia. ansi tenia. la Jurisdicion. y facultad. El Seruicio. Bacanas. yndios. y nacionas. Uestidos. y criados. de Suer quetodo estaua. Por cuenta. y Razon. algouernador. dela Prouin. dana. El ynga. comission. quepudiese. andar. en. andas. Porque sin su, lic. no podia. ninguno. yndio. andar. en ellas. ni en. Camaca. ni. Sentarse. en. duo. que. ellos. llaman. tiana. quetodo. esto. era. fauor. y merced. del. ynga. Dauale. tambien por. muger. una. ñusta. del. cuzco. o de. Su. linaje. odelas. quellaman. yuacanas. quetambien. eran. Señoras Principales. y conella. ledaua. ciento, y ochenta. y cinquenta. yndias. De Seruicio. que. eran. delas. que. estauan. enlas. casas. de. deposito. odelas. que. abian. cautibado. enla. guerra. y. el. marido. ledauan. trecientos. yndios. para. quele. Siruiesen. ensu. casa. Bacanas. y enlo demas. Señalabanle. dus cientos. tuncos. de. Cacao. para. mais. yo. tras. comidas. que. cada. tunco, es. ochenta. bracas. enlazo. y cinquenta. En. ancho. dauanle. otros. ochenta. tuncos. Para. coca. y otros. tantos. Para. ají. Los quales. le. Señalaban. ensu. tierra. donde. fuese. de. y enlos. andes. y lugares. calientes. dabales. dos. camisetas. estampadas. de oro. y otras. quatro. estampadas. de plata. trecientas. Piesas. de Ropa. delipi, y cumbi. para el Uestir ordinario. dos. cocos. de oro. y quatro. de plata. Un collar. de. turquesa. quellaman. cauana. y otros. de. Piedras. quellaman. Uacca. Un. gorgal. de unas. Veneras. escogidas. que. llaman. Carcates. dos. Pipanas. de oro. quatro de Plata.

Quire 18-3, GM watermark

Conjoint with folio 261

Folio 250r

Pesos mill. Vestas dela tierra. ya Veinte y ados. y cinco. tejuelos
de oro conforme. ala. calidad delas personas. y alos. Seruiçios. que auian
hecho. el. sus. antepasados. al. ynga. cada. tejuelo tenia seis. Marcos. y
con esto. les. daua. Vna. guarnica Para que. es hecha. de Plumeria. ama
nera de Sombrero, Sin. copa. y otras. diferentes. Plumas. para. que. Salie se
con ellas. abailar. en las. fiestas. Solemnes. donde. se hallaua. El ynga. y
todas. estas. cosas. daua. alos Señores. que gouernauan. Veinte mill
yndios. y diez mill. que. alos. de. çinco. mill. daua. la mitad. de todo
lo que. esta. dicho. assi. de Seruiçio. como. delo. demas. Excepto. que no
les. daua. Muger. Ynga. ni delas. prinsipales. mamaconas. del cuzco
Sino. delas. mas. prinsipales. dela prouincia. donde. el era. natural
y que pudiese. andar en. Camaca. y la. Ropa. eran. duçientas. Piesas.
y las. Vestas. ochocientas. y por. esta. orden. y ba. desminuyendo. conforme.
la calidad. de yndios. que. gouernaua. y la. calidad. dela persona.
Hasta. el. Señor. de mill. yndios. que. estos. Solamente. se lo. dauan. en
Presençia. del. ynga. y de. çinquenta. yndios. abaxo. Solia. dar. co
mission. para. que. los. oresones. gouernadores. delas. Prouinçias.
los. nombrasen. delos que. aellos. mejor. les parçiese. essogiendo. los
Once Pueblo —

Repartian. al curaca. dequinientos. yndios. el. Seruiçio. y dauanle. Vn. asiento
de Piedra. que llaman. Ynicatiana. y por muger. Vna hija. de un. curaca
Su. igual. con Veinte. yndios. de. Seruiçio. y treinta y siete. yndias. unbra.
y alete. de oro. trezientas. cabeças. de ganado. Vn. Sombrero. de Plumas. de
colores. Sesenta. tiraneos. de hacas. y la mitad. de esto. le dauan. al
que. se. seguia. Excepto. que no le. dauan. tiana. y assi. y ba. bajando
hasta. el Prinsipal. de Veinte. yndios. y todo. esto. se les. daua. y re
ñalaua. Perpetua. mente. para. sus. descendientes. en el. officio. y si
abia. muchos. hermanos. hijos. del. curaca. y el. maior. no era. Sufi
ciente. para. el. gouierno. daua. el ynga. comission. a uno. delos. qua
tro. oresones. de todos. Juntos. que. ynquiriesen. y supiesen. qual
era. el. mas. abil. para. el. gouierno. y aquel. hasiendole. delante
de si. y se lo daba. —

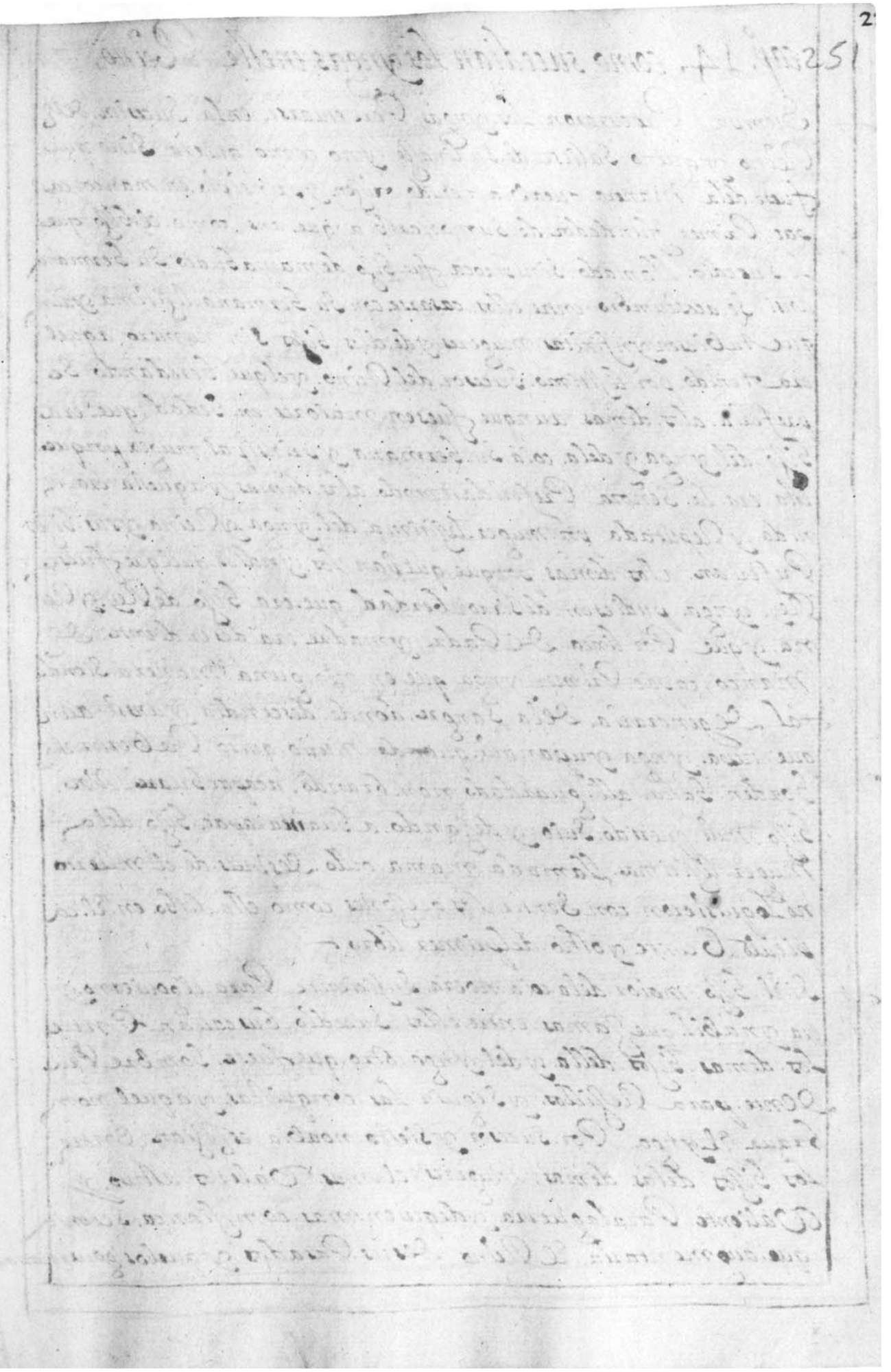

Cap°. 14, como. succedian los ynGas. eneste Reino,

Siempre Procuraron Los ynGas. Perpetuarse. enla. Sucesion. delR Reino. yqueno. Saliese de. Su linaJe. yno como. quiera. Sino. que fuese. dela Manera. quealbia tenido oviJen. yprinsipio. en. manco. capac. Primer. fundador. de. Sumonarbia. que. ansi. como. el. hiJo. que le. Sucedio. llamado. Sinbiroca. fue. hiJo. demamabuaco. Su. hermana ansi. Se. acostumbro. entre. ellos. casarse. con. Su. hermana. liJitima. yaun que Aubiesen. ynfinitas. mugeres. yde. ellos. hiJos. sin. numero. aquel era tenido. por. liJitimo. Sucesor. del. Reino. yelque. heredando. Se. preferia. alos. demas. aunque. fuesen. maiores. en. Sedad. que. era hiJo. del. ynga. y dela. coia. Su. hermana. yprinsipal. muger. porque. esta. era. la. Señora. Preferida. entodo. alas. demas. yaquesta. era. Re ni da. y Reputada. por. muger. liJitima. del. ynga. yReina. ysus. hiJos Preferian. alos. demas. porque. queRian. los. yndios. quelque fuese. Rey. ynga. pudiesen. deSir. conberdad que. era. hiJo. de Rey. y Rei na. yque Por. linea. de Padre. ymadre. era. descendiente. de manco. capac. Primer. ynga. que. en. ninguna. manera. Siendo tal degenerarIa. dela. Sangre. donde. descendia. yansi. aun que. tupa. ynga. yupanqui. quando. murio. quiso. Que Bertiz el horden. Salta. alli. guardado. nombrando, acapac huaco. Un. hiJo. muy. querido. Suio. y dejando. a. huaina capac. hiJo. de. muger liJitima. llamada. mama. odllo. despues. de. el. muerto. no loquisieron. consentir. los. orejones. como. esta. dicho. en. el. capitulo. Ciente. yocho. delprimer. libro.

Si El. hiJo. maior. dela. coia. noera. Suficiente Para. elgouierno. y era. ynabil. que Jamas. entre. ellos. Sucedio. buscauan. Entre los. demas. hiJos. della. y del. ynga. otro. que fuese. sombre Pru dente. para. Reziellos. y Seguir. las. conquistas. yaquel. nom brauan. El ynga Por. Sucesor. y siesto. noabia. essoJian. Entre los. hiJos. delas. demas. mugeres. el. mas. Valeros. astuto. y Valiente. Paralaguerra. ydequien. mas. confianca. Seteni a que. augmentaria. El Reino desus. Pasados. yquelos. gouernase

Con mas Justicia. y alque enlas conquistas se ubiese mostrado de
animo. y sagas. y aeste nombraua El. ynga Por Seredero
Este mesmo horden guardauan enlos curacas. delas Prouincias.
y gouernadores. que el ynga tenia puestos. dando el Resimiento
al Siso principal dela muger que el ynga auia dado Conquista
era. sobre las demas estimada. y tenida. y quando este moria por ael
gouierno. sus caua. El. ynga. hio delos Sisos. el mas abil. y señalado
y selo daua con el Seruicio. y duthoridad. quelo tubo su Padre
y si el Seredero. quedaua niño. y sin. edad. Vastante el Sermano
del Padre entraua. gouernando. Porel con horden. y licencia del
ynga. Sasta que tubiese. edad que. entonses. El. ynga lemetia en
gouierno. de su padre. y si moria. sin. Sisos. Seredaua le. el Serm
maior. y mas. abil y en. esto. abia grandisima. quenta
y si faltaban. Sisos. Sisitimos. y Vastardos. no benia. El estado y
Sucesion. al Siso. del. Sermano. antes. al. Siso. dela Sermana. que.
aeste Prefenian. diziendo. que este. era. mas. Sierto. Seredero y sobrino
que. el. Siso. del. Sermano. pues. era Berdad. quesu. Sermana. lo
abia Parido. y auia mas. certidumbre. del. queno. elque pario
Lacuñada
Tenian siempre. entre los. Sisos. del. ynga. grandisimo. Respeto. y
temor. alque auia. de Sucedes enel Reino. y le obedesian y Res
Pectauan. como Señor que. auia. de Ser. entodo quanto les mandaba
tambien. guardauan. entre. ellos. ymbiolablemente. que quando
moria. El. ynga. no gouernaua El. Sucesor cosa. ninguna. Sino. so
los. los. desu. conseso. hasta. que. abia Recibido. la borla. que. era
como. coronarse. y entonses. Entraba. mandando. y haziendo
Merçedes. y usando. delapostestad. y Señorio Real. el como los.
coronaban. ya sebio. Enel fin. dela Vida. deynga y hasta qui

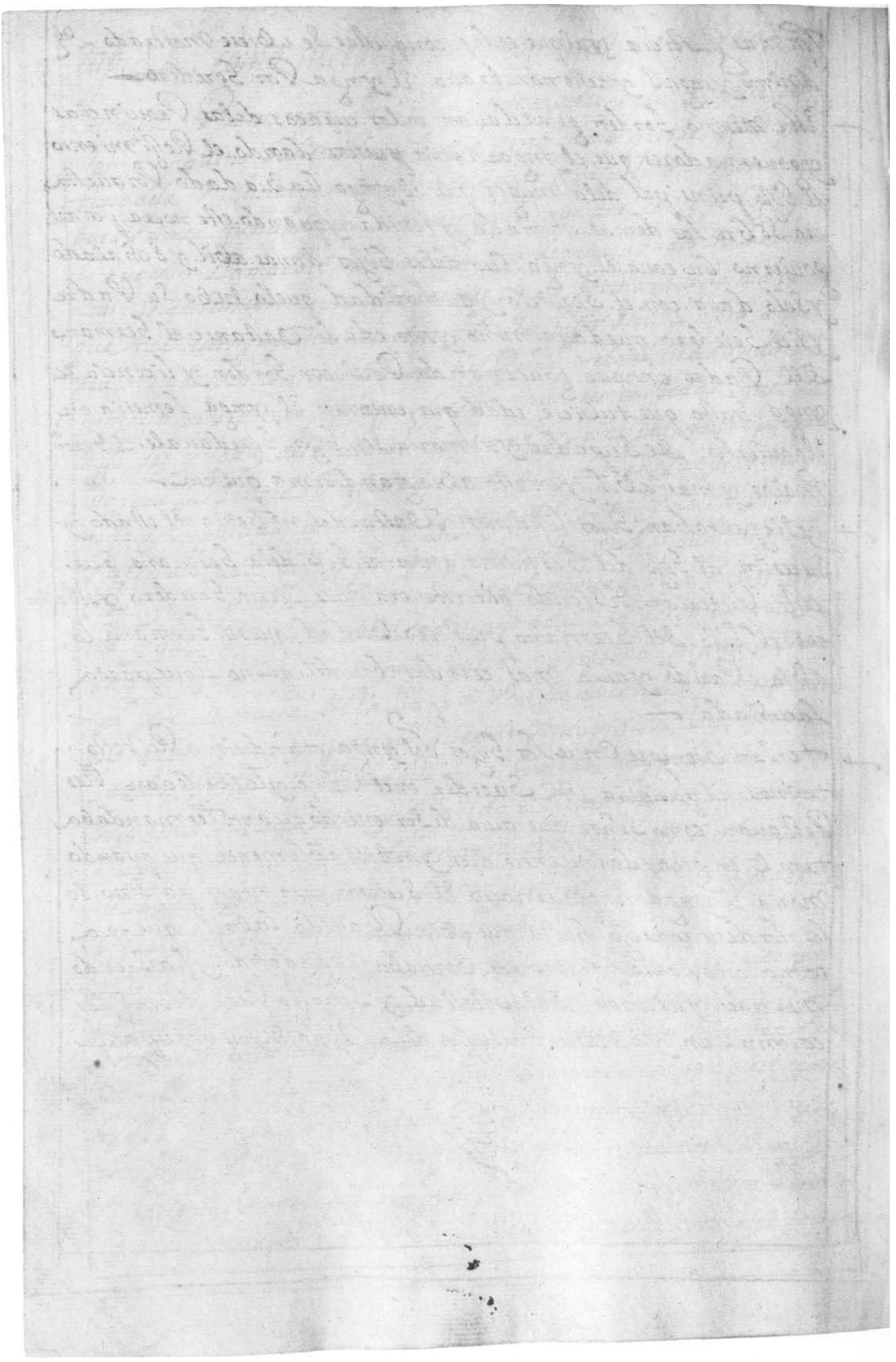

Cap°. 1°, delas cosas y delmodo que el ynga tenía en su casamiento conella.

Pues que auemos tratado enel capitulo Presente. Dela Vsansa y costumbre
del ynga en la Sucesion de Sus Reinos, y todo cado dello delas muoeres cuios Hijos
Sucedian antepuestos adotros noseraz fuera dep̃zoposito tratar Cneste capitulo
De la magestad y pompa quelas coyas tenian y como el ynga contrahia
matrimonio conellas.

El Horden que guardaua era que el ynga detodas las hermanas legitimas
mas que tenian, escogia la mas hermosa, graue y que andaua Señales
que Representaria, la dignidad de Reina y coia con mas magestad y Se
ñorio. Y la quemas Leagradaua detodas ellas esta ante todas cosas Lapedia
a Sumadre. Por muger legitima y auiendoselo concedido la madre po
que para ello le hacia grandes Hfesimientos, dadiuas y Presentes. como
Dimos enel casamiento deguascar ynga. consu hermana Chuqui Huipa
Y Va El ynga acompañado desus hermanos parientes yorexones. y
Ellos mas principales ala casa del Sol que decian ellos era Elpadre
dela nouia donde estaua el Sacerdote Principal del Sol y los de
mas y el ynga hacia, ynumerables Sacrificios. contoda la Solem
nidad posible. el y los que yban conel y hablaba conel Sol diciendo
dole. yzrogandole tubiese Porbien de concederle Por sumuger legi
tima asu hija. quel la Respetaria y honrraria Seruiria como atal
y le daua El ynga Vnapieza de Ropa finisima de cumbi y unos
topos Deoro. yel demas. a Deseo. quele daria dedar a Sumuger
y Deciale. dels Sol. que. ansi. como a Dia desea Señora deaquella be
tidura. topos. y lodemas ansi. loseria. Sinfalta detodo quanto
El tenia y poseia. y que el. latraria. como hija del Sol.

Y construido esto Se Salia. deltemplo. del sol. y con mucha. musica
y acompañamiento. y Va. a casa delanobia que estaua. consuma
dre. a laqual. De nueuo tornaua, a hablar con muchos Hfesimientos.
y presentes y ensupresencia. daba. ala desposada. El Vestido. y topos.
y le Rogaua. que. luego. Selo bistiese. Reciuiendolo en Sunombre
y Sumadre. Lemandaua. Lotomase. yella. lo Reciuia y luego. daua
Sus. Vestido. Selo. de Sumano. al ynga. yambos. Selos ponian alli
luego. y Vestidos. Seabraçauan y dauan. las manos. el ynga.

La Sacaua de la Mano, dXiendo Saco coya quequiere: dXia Ramos Reyna y ella Respondia Su capac ynca, que Significaba mos Rey Poderoso. y ansi contodo el acompañamiento que abia venido La Novia a Su casa, y endo delante los oressones. y Parientes. y los gouernadores. delas Prouincias. y deto da la Gente del Reino que Se Juntaua, aeste casamiento y fiestas y todo el resto que abia desde. la casa de la novia. Sasta el Palacio Real del ynca Estaua El Suelo. Por donde abian de Pasar lleno. de paños. de colores. y Plumeria Riquisimos, y las calles entapiçadas. y infinito. Genero de arboles. y pajaros colgados enellos. y muchos arcos y mesa. La coya. en casa. del ynca Se estauan. a Si quatro. dias. Sin. Saber ningun. Genero. de Regosijo. ynstrumento ni dormia con ella. Porque eneste tiempo estaua con gran Recogimiento y ayu nana. y confesaba se. con uno. delos. mas. Principales. hechiseros. y Pontifices. delas. Guacas. del. Sol.

El Cauo. deesto empesauan. las fiestas. y Regosijos. con toda. la pompa y gasto Posible que Solian. durar, Un mes y dos. haciendose de dia y de noche. y infinitos. bailes. y dançes. y embençiones. con. atambores y flautas. y los demas ynstrumentos que ellos usaban y venian. todos. los. hermanos. deudos. y amigos. del ynca. a la desposada. con presentes. y de todas. las naçiones. con. cuidan. a la Solemnidad. y cada Una de ellas. en diferentes. dias. Sacian Sus. muestras. y fiestas. y en todo. este. tiempo. estauan. las. casas. y Palacios. del. ynca. Ricamente. entapisados. con muchos. Ricos. paños. de cumbi, de todas colores. y Plumerias. para. de oro. y parte. de Plata. y los. leños. y Rajas de leña. dorada. que parecian. de oro. Masiso. y los. tres. o quatro dias Primeros. Era El Seruicio. dela. Leña. deesta Manera.

Abia. otro. Genero. de Rajas. de colores. finas. enque se. sentaban todos. los Principales. y el ynca. en Rajas. de Plata. con. Espigas de oro. Los quatro. dias. Primeros. delas. bodas. combidaba a Los. quatro. oressones. Principales. de su consejo. a. almorsaa y con ellos. toda. la demas. Gente. comun. y antes. que empeçasen

Nombre dele Cantaua. El nombre ynga. En Persona. y dauan. aestos Señores. de Sucursesso. en Vnos. Platos grandes. de Plata. y unos Pesos de oro con mucha cantidad. de Papas. de oro y Plata. mas Sas. y se dauan Vnas. Cazas. dello mismo. y Piesas de ropa de cumbi finas. de hombre y muger, y de Plumeria. y alos demas. caciques yprincipales. asi mismo. les hacia mercedes. dandoles. yndios. de Seruicio. Ropa. carneros. lana. y alos hijos. deestos. y deudos. les dauan conforme a Su calidad. y al amor. que les tenia.

En todos. los casamientos. y bodas. ninguno. uvo. de mayor manera estado. Riqueça, ni gasto. como fue el de. Guascar. ynga. hijo. de Huaina capac. como. en su bida. contamos. Porque estaua. entonces. El Poder. y Reino. deestos. yngas. en el. colmo. y cumbre. que Jamas. a bia. tenido. y asi. era. sin. numero. El oro. y Plata. que al casar. gastaban. y el que gasto. Guascar. en sus bodas.

De la suerte. referida. casado. el. ynga, esta. cria. a quien. Reconocia. por primer. muger. era la Reina. a quien. todas. las demas. obedecian. y respectauan. y esta. era la. tenida. por muger. legitima. y los hijos. deesta. heredauan. el Reino. como. esta dicho. Estas. cosas. y Reinas. salian. de su palacio. Cazas. bien. y quando. salian. era. con. Vna. pompa. admirable. y magestad. de infinitos. escuderos. criados. y Jente. de Su Seruicio. que tenian. casa. aparte. y los. oficios. de su casa. diferentes. que el ynga. y ban. rodeadas. de mucho. numero. de ñustas. hermanas. sobrinas. y deudas. delos. yngas. y dellas. otras. mugeres. delos. yngas. y delas. que. estauan. en las. casas. de. Recogimiento. Estas. ñustas. salian. bizarramente. aderesadas. de. bestidos. de cumbi. con mucha. chaquira. y unas. quentas. menudas. a manera. de. alcofar. que las. allaban. en. las. orillas. de. lamar. y quanto. mas. menuda. es. mas. preciada. de. ellos. y con ellas. labrauan. sus. cinchas. que son. como. Vna. cinta. que. se. ciñen. ala. frente. anda ban. siempre. en. cauello. y suelto. alos. hombros. y espaldas. los. lacos. y ollicllas. labrados. de diuersidad. de. Pajaros. y. mariposas. de. mucha. curiosidad.

Mudauan las Joias cada dia tres bestidos y nos eloponian
Segunda bes que lo tenian Por menoua donde abia
tanta Riqueza y abundancia, esta coia comia de or
dinario conel ynga y dormia conel, Lomas del tiempo
y quando Salia de Sucasa yba conel mesmo aparato
que El ynga: Salbo que no yba en andas rien Sa maco
sino apie y con mucha authoridad y nunca faltauan
de cuidado enestas Salidas los quatro suçesores del conseso
del ynga.

Sin esta tenia El ynga como tengo dicho y escrito nu
mero de mugeres porques e casaua conquantas quexia
las quales conformes su boluntad y gusto dormian con
El Estauan Ensu Palacio Real y comian Juntas y bi
uian Juntas Sin auer entre ellas Renbillas ni desen
çiones que no Era Poca donde abia tantas no Reinan los
celos y embidias y a causa de tanta multitud de mu
geres procedia tener los yngas tantos hijos bastardos
Pues Guascar ynga, quando le Prendieron como esta
Referido le mataron ostruxo hijos e hijas y no auia mas
que Reinaua que ocho años y assi con auer muer
to Atoquexas que entre si tubieron Guascar ynga
y atao Gualpa tantos hermanos y Parientes delos
yngas y despues enel çerco del cuzco quando los
Españoles estaban enel ajtoda bia tantos descendien
tes delos ynga que Residen Enel cuzco y sus pe
ruos hijas que es Maravilla los quales gozan como
Gente de casta Real de muchos Prebilegios y exem
ptiones.

Pero Por conclusion con lo tocante aeste capitulo delas
fiestas, digo que asentados a comer sacaban carne
ros bestidos del Sacrificio alos quales llamaban

Pillco. llama que lo. tenian. Engran. Estima. Por
que. ansi. como. ellos. lo. ofrecian. al. Sol. Por Sacrificio
dela. misma. manera. decian. que. el. Sol, los daua para
Sonzar. asu. Gisa. despues. traian. las demas. Grandas.
Repartiendolas. entre todos. Sin. Exceptar. ninguno
dGia. yn finita. cantidad. de Gisa Junta. en tinajas.
grandes. de oro. y Plata. que cada. cantaro. de oro. Re.
Zaria. Seis Arrobas. y las de plata. diez con muchos.
mates. delo mismo. en que se Beuian. todos. en Generar
Sin. los que tenia. El. ynga. aparte. para si. y los quatro
orejones. y aquien ellos. Por fauor. Exindauan. En
ellos. y acauada. la comida. se Repartia la coca. entre
todos. En Bolsones. de oro. y Plata. y Plumeria. Mui
Ricos. y engran. cantidad. y mientras. durauan. las.
Bodas. El ynga. Gacia Merzedes. asthicos. y grandes.
de qualquier calidad. que fuesen ynazion.
Consluidas las fiestas se Juntauan todos los orejo
nes. y Principales. con. mucho. acatamiento. y ellos
dauan. al. ynga. y los. mas. ancianos. del. gala. coya.
le. hacian. Una. Platica. Exortandolos. agueuense.
Bien. y Seruirse. quando. El ynga. moria. al. alcan
mucho Rey. Gacian tambien. Solemnes fiestas. y en
todo el Reyno. los principales. Ueuian. ala coronasion
Presentes. conforme. Supossibilidad. de cada qual
y los. que no. podian Benir Por Justos. ympedimen
tos. y los. embiauan. con sus. Hijos. o parientes en.
Señal. de Vasallaje.

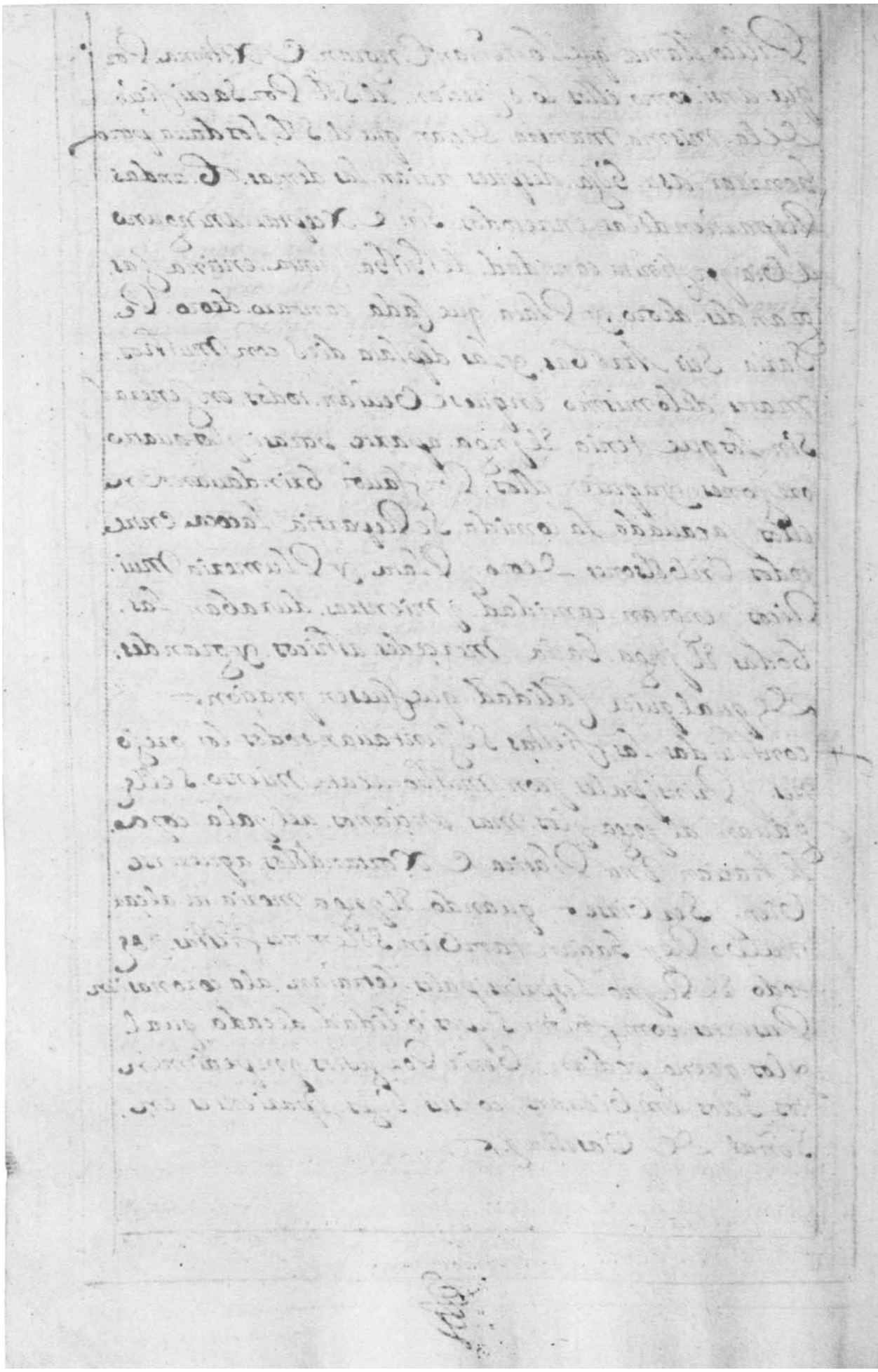

Cap.o 16, del orden que tenian los demas yndios en sus casamientos y bodas

Pues emos yadicho. el modo. conque. el ynga. se casaua. con la muger. Prinsipal que tenia. y como. solemnisaban. las. fiestas. y bodas. bendra muy. bien Refexir. que. orden tenian. los. demas. yndios. Prinsipales. y comunes. en tomar. mugeres.—

Lo primero. ninguno. se sosseuia casar, ni que tubiese. muger. si no era. de. hedad. bastante. para. ello. y la que tenia. el ynga. señalada para. los. casamientos que. era. de. ynte y cinco. años. cumplidos. y de. ay. arriba y entonses. podia. tomar. muger.— los prinsipales y curacas. y la gente. comun. prosediendo. la licencia del ynga y lo que. despues. diremos. quando. ya. tenian. tratado y concertado. el casamiento. con la. muger. que abia. escogido, cada uno. conforme. su. calidad, y gusto. llebaban. una pieca de ropa. y algunas, obejas, y otras. cosas. conforme. a. suposible, y a tambores. los curacas. con palsos. de. oro. o de. plata. y para. la. desposada. unos. topos. de plata. con su tipqui, de oro y plata. y mascorcas. de mais. y de otras. semillas. y cantaros. de. oro. y plata. con. chicha. y cada. uno. como. mas. podia. y tenia. y con sus. parientes. y ziudos. y ban en casa. de. su. suegro. padre. de la. desposada. y le rogaban. le diessen. la. hija. por. muger. y ellos. se lo. concedian. y con. ella. le daban. los, ricos, y de lo que tenian.—

los. demas. yndios. llebauan sus. chicanas. de. oro. o plata. si la. alcansaban. y leña. de unas. raizes. que llaman. yuyno. y sino. sallaban. de esta. de. aliso. sesbas. y cañas. y de que. no la tenia. de suio. la pedia. a su. cacique. y llebaban. cuyes. carne y coca. y un. cas. de pasa. y algunos. que eran. ricos. ropa conforme. a suposible. y con ello. como. esta dicho. y ban a casa de la. nobia. a los. padres. parientes. de ella. y se lo. presentaban. y pedian. a su. hija. por. muger. y ellos. se la daban. y concertado. sacian. su. acatamiento. y de rramaban. pasa. por la. casa donde. se. sentaban todos. y de la. leña. que. llebauan.

Encendian fuego, y comian y bebian la fiesta que abia traido, estas bodas de ordinario se sacian de medio dia para a baxo, y estando en ellas luego que acabauan de comer y beuer el Suegro Padre de la moça a su yerno, o deudos. Si no tenian Padres publica. m.te sacian Junta, de su familia parientes y mugeres y los ponia Junto asi, y estando, en pie llamaba al Sierno, y puesto delante del en pie sacia que la desposada se pusiese Junto al marido, y sobre todo le enfaçaua el Seruicio del yroa, pues el lo abia casado, y dado asi Silla por muger, y le Rogaua, la tratase bien, y nola apozcase, y aella que Sirbiese bien a Su marido, y le texiese Ropa para Sus Vestidos, ya cabada la platica el yroa, yerno, con toda Su parentela Ledaban gracias al Suegro Prometiendole que Su Silla Sexia muy bien tratada, y amada, y con esto le hacia Vna gran Sumiliacion en Reconocimiento deello, y tomaba a Su muger de la mano y la Pasaba consigo al puesto donde estaba asentado, y la madre y Padre, y parientes de el desposado la abraçaban, Sabiendo la mosa que dissen, y embiaban la casa con Vna Vasa cubierta que sacaban para este efecto que llamaban canchun cay, y sobre esto tornaban de nuebo a beuer, y brindarse los Vnos a los otros.

+ constituido llebauan todos Juntos los deudos, ala nobia a casa de Su marido, cantando, y bailando, con grande Regosijo, y Placer donde bebian a beber, y brindarse, y otro dia el Sierno convidaua al Suegro a su casa a comer, y mataban los que tenian ganado bacas, y carneros, y comian los menudos, deste ganado, y el Padre del desposado, y la madre mostraban al Suegro toda la casa, y lo que enella abia, y las texes de mais, y de otras Semillas, y le ofrecian lo que tenian, y el Selo agradecia, y con esto se acababan las bodas, y para los dias que enellas entendian estaban Recebidos el desposado, y Sus parientes, y los de Su muger. Pero en acabando de bebian, a sus oficios, y trabajo, tambien Resiben quasi entre los padres, y madres consentimiento algun casamiento sin que del

Se sen parte. a sus hijos. ~~en hecho~~ era hecho aun q̃ los hijos no
quisiesen. y este abuso. aun dura asta el dia de hoy entre ellos. que
si hablan al padre. o madre. tuviesen algun presente de leña
passa. o hija. y la recibe. y bueno y se calienta. con la leña aunque
la hija no quisiera consentir enel matrimonio. los padres dicen
que ya recibió. el presente. y quiere. a de. casarse. y el. marido
la persigue donde quiera que este diciendole que ya sus padres
se la dieron. y que es su muger. aunque no quiera. y assi. si la
cojen en lugar. oculto. la fuerzan contra su voluntad. diciendo
que ya son suyas. y que es padre. recibió la leña. y presente
y por grado. o contra el. las hayan. consentir. en ello. y aun muchas
veces. lo suelen. pedir. casi por justicia. ante los sacerdotes
y curas.

Otras veces el Ynga daua por merced. y fauor que quería hacer
a algun curaca y principal. muger. de su linaje. o de las recogidas
que el. tenia. y si. a caso. tenia. otra principal eran ambas
yguales. y las llamaban. mama cuaymis. porque ñustas. o
mamaconas. de las. escogidas. y si. rehusaba. recibir otra muger.
decia. que la que tenia. seria en lugar. de la que le daba
el Ynga. y assi. seguedaua. con la que tenia. de antes. cuios hijos
eran auidos. por legitimos.

Otro modo. auia. de casamientos. entre ellos. y era. que quando
venian yndios. que. en la guerra se señalaban. y auian. estado
en las fronteras. y passado. trabajos en. seruicio. del. Ynga. daba
comission. el Ynga al. tocricuc apu. de la prouincia. que. era como
su teniente. que les. diese. mugeres. las que el. escogiese. y assi. y
van. todos los. yndios. y sacaban. las. yndias. casaderas. de los
lugares. y casas. donde estan recogidas. como. despues. dirémos.
y se ponian los. yndios. en frente. de ellas. y el. tocricuc, les
mandaba. que por su. horden. escogiesen la muger. que. que-
rian. prefiriendo luego. los. principales. y quemas. hechos.
famosos. tenian. en la guerra. y casense. ala que les. parecia.

Quire 18-10 Conjoint with folio 254 Folio 257r

y tomaba la. dela mano. y traia sela. Dupuesto. y ponia la
dlas. espaldas. y siguedaban. dlgunos. yndios. que no. escogiesen.
mugeres. Seles. preguntaba. la causa. y Respondian que por aberse.
Juntado. con. dlguna. delas que. abia casdo. dotro. En Suerte
ya Dexo quando lo. le. tomaban. della. el consentimiento. y Selo
Daban. yal. otro que escogiese otra. y despues. dabaseles yndias
De Serbicio. conforme. ubiesen pelead. enlas guerras.
+ dlgunos. antes que llegasen. destas Juntas. Estaban. conserrados.
conlos. padres. y madres. delas. yndias. de. darse. sus hijas. los. unos.
alos. otros. y Sebantabanse, conunas. bolas. llenas. de. coca, yllegando. alos. padres. y madres. delas. mugeres. que. deseaban. y dabanles. coca. y luego. Cindabanle. yentomando. la coca. y mas. candola. era. Visto. aceptada. y quedaua. Sesso. El Casamiento.
+ Despues. De aber escogido. todos. los yndios. mugeres. asu. gusto
en presencia. del. tocxicuc, y que bebian. y Se holgaban. El tocxicuc
y otro. que tenia. comission. del. ynga. con el. cada. Uno. deposi. hacian. alos. yndios. unparlamento. conmenzando. dela. comission. y
Declaran. atoda. la. gente. que ya. El. ynga. les. abia. dado. mugeres. y hecho
mercedes. y que lo. tubiesen. en. memoria. para. Serbillo. y quisiesen. bien. a Sus. mugeres. y no las. maltratasen. y ellas. tubiesen
mucho. Respeto. a Sus. maridos. y que ninguno. Sdisculpase ni. quitase. la muger. del. otro. So pena. de. ser. castigados. con Rigor. y que
no. andubiesen. ociosos, Sino. trabajasen, en sus Sacaras. y
usasen. sus. oficios. y no fuesen. ladrones. y luego. el gouernador
empeçaba. a Sabelles. Sraplatica. encargandoles. lo mismo. y
que. El ynga. y el. Sol. Su padre. les. galardonaria. lo bien. que.
hiciesen. y Sino. los. castigaria. grauisima. mente. y assi. se. estaban.
dos. otres. Soras. ya cabado. las. mugeres. que. quedaban. se bolbian. a Sus casas. de. Recogimiento. y entraban. otras. por su horden.
En. Suoar. delas. que. abian. salido.

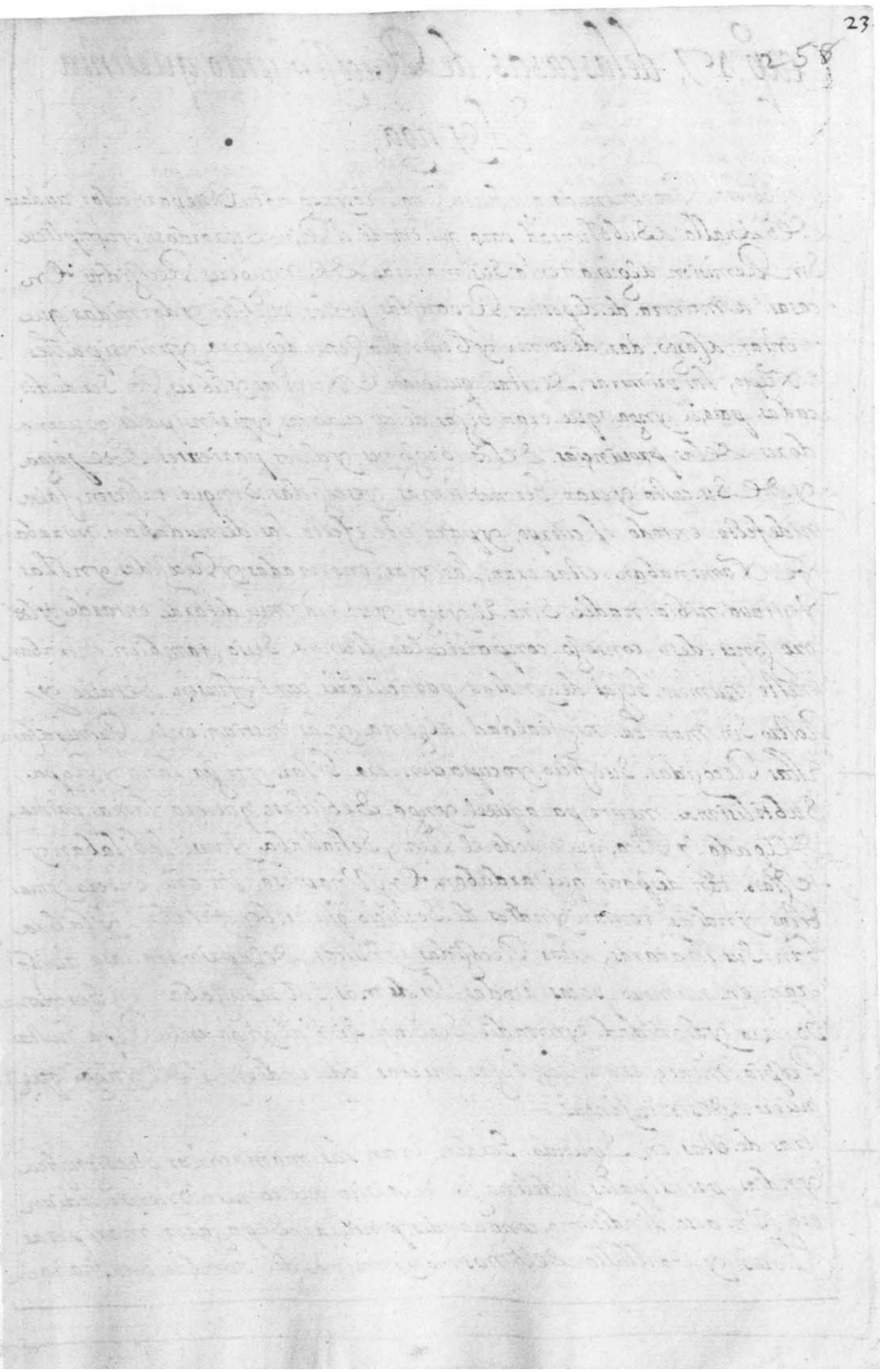

Quire 18-11, GM watermark

Conjoint with folio 253

Folio 258r

Cap.º 17, delas casas, de Recolimiento quetenia Ayllaga,

Noubosa Por menuda que fuese, Cnque El ynga no tuviese particular cuidado
de Ordenalla de Subestuntad para que entodo el Reino Seguardase y cumpliese
Sin Remision alguna tenia Sus maneras de Mugeres Recogidas En
casas a manera de depositos Repartidas por los pueblos y dormidas que
tenian a cargo dar de comer y beuer ala Gente de guerra y principales
Excepto, las primeras destas que eran Exemptas y libres Por Ser de di
cadas para el ynga que eran Hijas delos curacas y principales gouerna
dores delas prouincias delos Orejones y delos parientes del ynga
y de Su casta y eran Sermosissimas y escogidas Sinque tubiesen falta
ni defecto entodo el cuerpo, y para este efecto las desnudaban mirabanse
Examinaban estas eran las mas ensserradas y Recogidas y no las
Visitaua nibia nadie Sino El ynga yeso era muy detarde entarde y los
Orejones desu consejo conparticular licencia Suia tambien entraban
eneste numero Hijas de yndios particulares como fuesen Detalle y
Rostro Sin mancha ni fealdad alguna y las metian enla Primera casa
Estas Recogidas Su Officio yocupacion era Hilar y tejer Lana y Ropa
Subtilisima mente para aquel ynga Debisbiese que era Lamas prima
Delgada y Rica, que entodo el Reino Sehallaba yansi labilaban y
tejian tan despacio quetardaban En Vna pieza Vn año entero y mas
Estas yndias tenian yndios de Seruicio quelos Beneficiaban y la bra
ban Sus chacaras, estas Recogidas y ñustas Delaprimera casa aunque
eran en numero pocas atodas las demas Sobrepujaban en Sermosura
Sonrra y dignidad, yanadie Serbian Sino al ynga enla Ropa ñustas
Propia mente eran Las Hijas onietas odesendientes Del ynga que
quiere Desir infantas. —

tras de estas en Segundo Orden Eran las mamaconas quesignifica
yndias principales y delinaje, El abito que comun mente traian
era Vn acso lindisimo conrazandes pinturas Depasaros mas prosas
Flores y una Ollalla Delo mismo y ensima del Hombro una, ñaña ca

que era. a modo. de el mano. nuestro. o Seruila. delo Mismo. aunque. era.
algo menor. que la. Illa. la qual. y rendian. comun tiyqui. curiosa mente
labrado, en la sabeça. Subinsha. Muy galana. El cuerpo. por la. Sintura.
se fajauan. con una. faja. que ellas. llaman. Chumpi. sobre. otra. mas ancha
y gruesa. que dizen. Mama. Chumpi. y en lugar. de. çapatos. traian unas
Sotas. galanisimas. —

Como. estas. ñustas. y indias. Principales. dela Primera. casa. eran. tan
queridas. y fauorecidas. del. ynga. Recibian. dela gente. comun. muchos.
Regalos. y presentes. porque por ellos. y entre çedieses, a, cerca. del ynga
quando. las. entraba. aber. porque. al principio. que. entraba. en las casas
de Recogimiento. se juntaban. todas. y le pedian. mercedes. para si. y
para. los que les. encomendauan. de donde. a ellas. les. resultaba
infinito. prouecho. que. el. ynga. siempre. les. concedia. lo que. le. pedian
liberalmente. tenian. para. su Recogimiento. y Recreasion. lindas.
huertas, con diferentes. arboles. y hortalizas. a sumodo. y flores. suabi
simas. y cantidad. de pajaros. como. son. garzas. blancas. y Parda.
Papagaios. mochuelos. pitos. Rui señores, codornices. Guacamayas
Sirgueros. tortolas. patos. palomas, aguilas. Halcones. Rapozas. con q
se Recreaban. y demas. de esto. abia. animales. que des de. pequeños.
nos. los. amansaban. aunque fuesen brabos. —

La Segunda casa. delas. ellas. que dizen, Es cogidas. eran. de. yndias
que llamaban, cayan huarmi, que. eran. hijas. de principales. y de gente
comun. aunque no. tan hermosas. y estimadas. como. las. Primeras. y
por. esto. entraban. en. Segundo. lugar. estas. hacian Ropa para si. mas
mas. y ellas. beneficiaban. las chacaras. y tenian. grandes. trojes. y de
Positos. de Mais. y demas. comidas. para. dar. de comer. al. ynga.
quando. con su. corte. de exercito. pasaba. por. alli. y saliendo. de ello de
las. casas. no se juntaban. con las. demas. sino. por si. estas. hacian
su oficio. y se ocupaban. a su Recogimiento. todas. juntas. sin que
ninguna. faltase. —

De estas. se escogian. entre sacando. de. ordinario. para. casar. y dar de
Seruicio. a los. Señores. Principales. aquien. el. ynga. hacia. mercedes.
tambien. estas. hacian Ropa. para. el. ynga. Pero. no tan prima

y delicada como las de la primera casa eran libres de tributo y de tasa o cras los porteros que las guardaban eran yndios viejos y rumuchos que esto entendian en este ofiçio tenian sus cerçeles de recreaçion como las de la primera casa —

+ La terçera casa de recogimiento y de menor estima era donde estaban las yndias llamadas Guaçuella que eran hijas de señores aunque no escogidas y auia con ellas yndias pobres y eran de dar de comer al ynga y trabajauan en las sacaras + tenian en gran cuenta con ellas y las guardas eran yndios sin sospecha como esta dicho biuian con saden y con sierto en comun y comian juntas o las que querian particularmente y la que no quesia hilar y trabajar la castigaban severisima mente y mas quando auia sospecha que trataua con algun varon estas eran de cozineras al ynga y le hacian chicha de la mas preciada para aquel, debiese y de muchos generos diferentes y para los sacrificios que hacia el ynga en persona comian de ordinario estas yndias la carne guisada con sazigas y de alli salian para casarse porque saden que daua el ynga al yndio que se enamoraba de alguna de estas ñustas de la primera segunda y terçera casa y daba muestras dello la menor pena que le daban era sacarle los ojos por el delicto y ansi todos + eviten de no rodear las casas de recogidas ni que nadie les biese alli cerca ni hablar con ninguna de ellas —

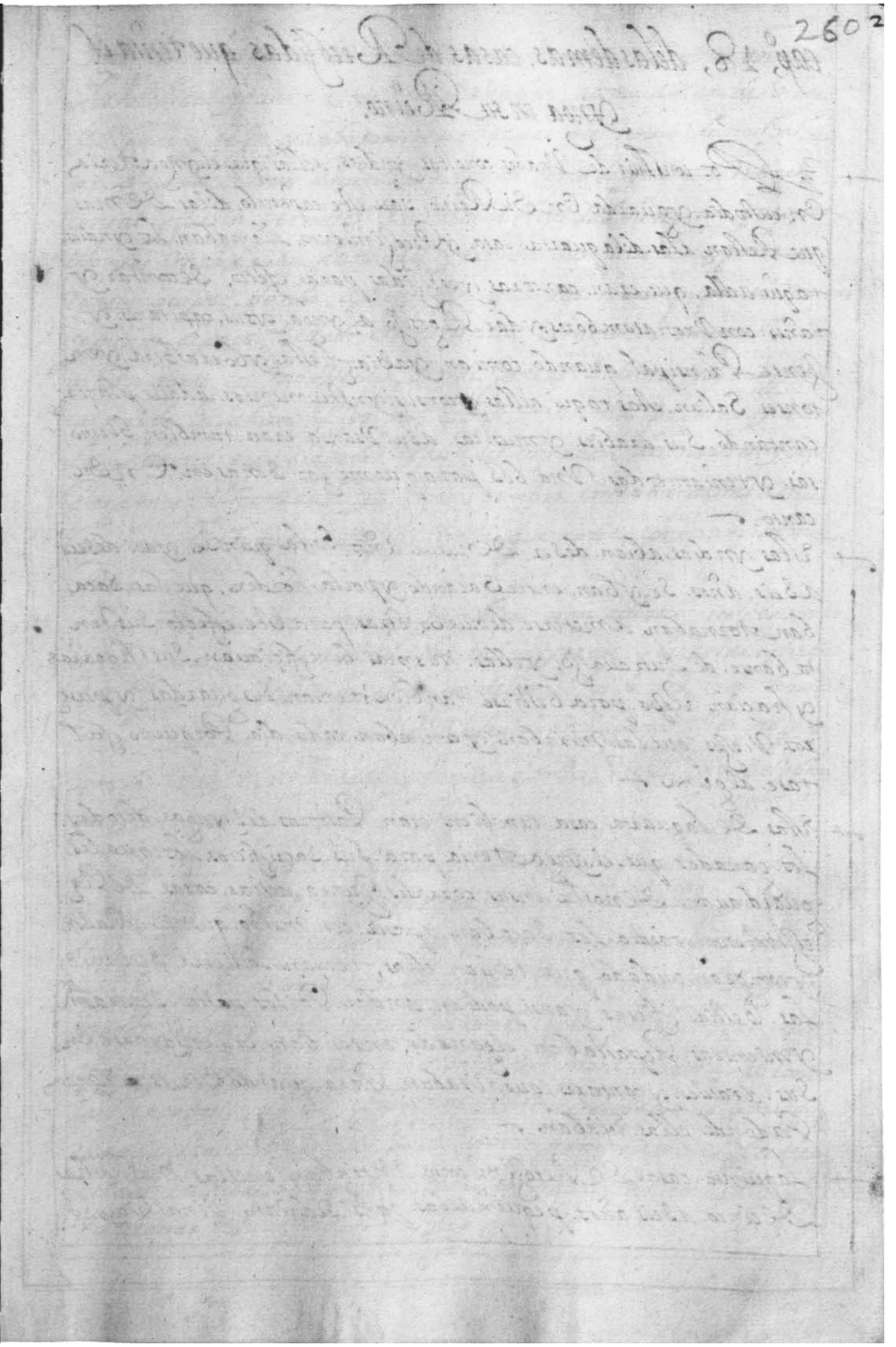

Quire 18-13, GM watermark

Conjoint with folio 251

Folio 260r

cap°. 28, delas demas casas de Recosidas que tenia el Ynga en su Reino,

Por. constituir. de. Vnabes. conestas. yndias, acllas. que. el. ynga tenia en. custodia. y guarda en su Reino. Sase. este. capitulo, delas demas. que Restan. dlas. dela quarta. casa y Recosimiento, llamaban. los yndios taquì. acllа, que. eran. cantoras. y escogidas. para efecto, de cantar. y tañer. con Vnos. atambores. y dar Regosijo. al ynga. y sus, capitanes. y Jente Prinsipal. quando. comian. y abia. fiesta. y borracheza. y entonses. Salian. estas taquì. acllas. con sus. ynstrumentos. adalle. placer. cantando. Sus. azabies. y musicas. asu. Vsansa. eran. tambien. Sermosas. y tenian. todas. Vna. boz. para que mejor. sonasen. en su. canto.

Estas. yndias. abian. de ser. de nueue. años. hasta. quinse. y asi. deseis. a seis. años. se. yban. entre sacando. y por la. horden, que las. sacaban. tornaban. a meterse. de nuebo. otras. para este. efecto. Sustentabanse. de Sutrauajo. y ellas. mismas. beneficiauan. Sus chacaras. y hacian. Ropa. para bestirse. tambien. tenian. Sus guardas. y porteros. Viejos. que las. Mirauan. y contauan. cada. dia. Porque no faltase. alguna.

Estas. de laquarta. casa tambien. eran Pastoras. del ynga. de todos. los. ganados. que. el. ynga tenia para. Sus. Sacrificios. los. quales. guardauan. de noche. en sus. corrales. Junto. a estas. casas. de Recosimiento. y de dia. los. sacaban. apasear. con. mucha. quenta. y Razon. y con. gran. cuidado. que tenian. ellas, tenian. la tierra. segura. de las. bestias. fieras. y asi. podian. andar. por los. pastos. seguram. y mientras. Repastaban. el ganado, entendian. en. ensayarse. en. Sus. arauies. y cantares. que. Vsaban para. quando. biniese. el ynga. Por donde ellas. Estaban.

Laquinta. casa de Recosimiento. Entraban. en ellas muchachas. de quinco. a seis. años. pequeñuelas. y asi. se dezian. Vinachicuy. q

Significa. cialdas. a Dia. conellas, yndias. de Veinte. años. que.
las Resian. yguardauan. y en Señaban, acomo. dian. de Silas.
Delgado. y tejer. y labrauan. sus Sacaras. este Jenero. de. mus Bas Bas.
era. De toda. Suerte. ansi. depr̃insipales. como. de. yndios. cõmunes,
contal. fuesen Sermosas. sin. nota. ni feal dad. nĩ ninguna. que para
esto. las. mandauan. desnudar. y tenĩan. sus. guardas. yporteros.
consus. quipos, donde. asentaban. quantas. eran. quipos ser mus Bas
y niñas. de poca. Sedad. era. necesario, Estauan. siempre. Ense
radas. como. en. monesterio, donde. Jamas. Salian. ya. que y Ban.
cresiendo. Si labran Ropa. de cumpi. finisima. para. los. ydolos.
los. Porteros. eran. capados. y aun. les. cortaban. las. naũses. y beços
Para mas. disformidad. y si. algun. Sombre. entraba. destas. mu.
Bachas. le. costauan. de pies hasta. que moria, congrandissima.
Pena.

Las yndias. dela. Sesta. casa. que tambien. eran. acllas. y escogidas. eran
Estranjeras. de la. ciudad. del. cusco. y eran. Sermosas. y hacian
Ropa. para. Si. y Sabian. al. ynga. deloque las. demas. eran. de quinse
años. a Veinte. y auian de Ser. Sin feal dad nĩ ninguna. ellas. profias.
bene ficiauan. sus chacaras. y tenian. yndios. Viejos. y sin. Sospecha
que las. guardauan. como las. demas.

quando. el. ynga. quería. Entraa. a Visitallas. Estaua. cada Una.
en su. aposento. y el. ynga. entraba. a la que mas. quería. y despues.
daua. Una buelta. Mirando. a las. demas. estas. acllas. eran. labradoras
y pastauan. el tiempo. en cultiuaa. las. Sacaras. y guertos. del ynga
y todos. las. Respectauan. consi derando, quan. probechosas. eran
al ynga. y ansi. Sueltas. y sin. temor. ninguno. andauan. labrando
las chacaras. y cosian. abundante mente. de todas. las. cosas. que
el ynga era. aficionado. para. Su manteni mienno. Acudian
a todas. las. delas. otras. cinco. casas. en. multitud. como. mas.
necesarias. a su. oficio.

Todas las seis casas de Recogimiento estauan apartadas
del consorcio, delos demas yndias yndias, yapartse de Suerz
gueno abia ninguna comunicacion con otro genero depersonas
Salta que de alli Salian y se casauan con Gaden del ynga
como esta dicho.—

El Gaden que el ynga Guardaua en Repartir las Mugeres de
Estas seis casas era que delaprimera por mazabilla daua al
gunas yeso era a Sus Germanos Parientes ypersona aquien
El queria Gaser grandisimo fauor y Cabria Seruido notable
mente enla guerra oconquistado alguna Prouincia o apaci
guado alguna Rebelion ohecho alguna hazaña memorable
Porque estas eran excepciadas para ael.— Dela Segunda casa
Repartia alos gouernadores, y Prinsipales de Su consejo ydelas
Prouincias— ydelas dela terzera daua alos Prinsipalesos
y Mandones yalos Soldados quehabian trauajado enlas fron
teras yconquistas— Las dela quarta casa Repartia alos yndios
comunes— ydela quinta alos yndios Pobres.— ylas ultimas
y feas ydes chadas alos yndios feos y Viejos conforme aellos
al yndio que tenia atenimiento desuntarse con alguna de
la Primera casa Señaladas, Para El ynga Sierua yndios particulares
Moria porello ylo abo rcaban Porlos caminos congraues penas
Aquien los quitase yacellas Lo mismo para esCarmiento delas
Demas ysierua caciques yndios prinsipal todos los Vienes que
tenia Selos quitaban yconfiscauan Para el ynga ysialgun
yndio Prinsipal tenia aRogar porel delinquente Deeste Gael
El ynga Le Mandaua matar diciendo quepues Rogaua Era
Señal que auia cometido el delicto y tenia culpa ysinotuteniera
que la Justicia lefauoreseria.—

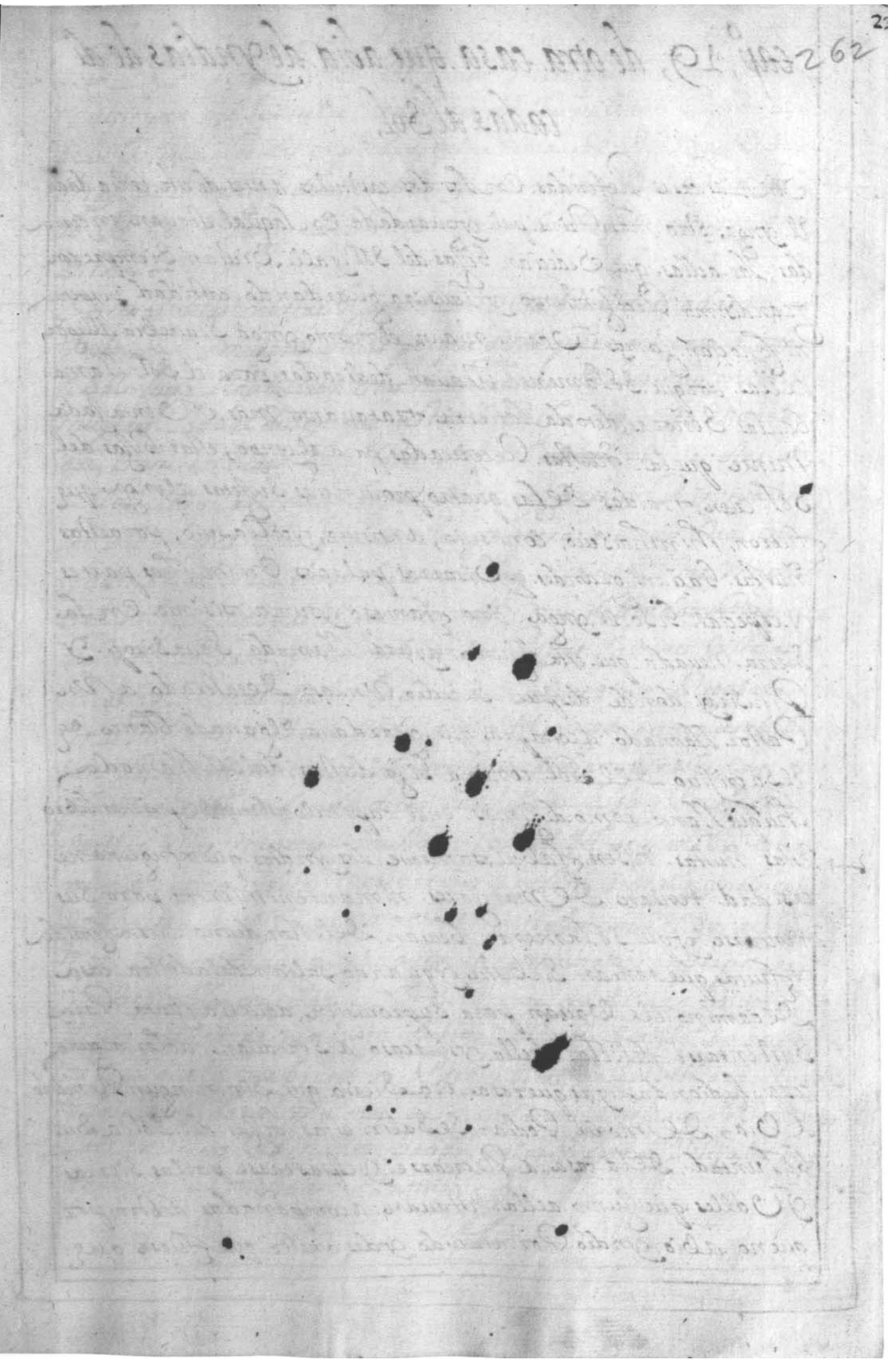

Quire 18-15

Conjoint with folio 249

Folio 262r

Capº 19, de otra casa que abia de yndias de dicadas al Sol,

Sin las casas Referidas. En los dos capitulos antes de este tenia dade
El yngа, otra mas Principal. yguardada. En laqual. Stauan, en cerra
das las aellas. que Sedeçian. Vissas del Sol. yalli. Viuian. Siempre con
grandisimo Recogimiento. y Clausura guardando. castidad perpetua
no conocian. Jamas Varon. ni aun. el mesmo. yngа Sealtrebia allegar
aellas. porque. Solamente. estauan. dedicadas. para el Sol. llama
banlas Señoras. deto da la tierra. tratauanse. mas de Ventajada
mente. quelas. ñustas. Recçeuadas para el yngа, estas. Vissas. del
Sol. eran, traidas. delas. quatro. prouinçias. Sujetas. alyngа que
fueron. Chinchaisuio, contisuio, antisuio, yCollasuio, para estas
ñustas. hacian. grandes. y Sumptuosos. palaçios. En. muchas. partes.
y. especial. Vino. el. yngа. Vno. famoso. y sumtuosisimo. En la
Sierra. nenada. que esta. Cuzco. ayuntâ. llamada. Sauasiray. y
Pitusiray. donde. despues. Sucedio. Vn. caso. Desastrado. a Vn.
Pastor. llamado. Acotapra. que. guardaua. Elganads. blanco de
El Sacrificio. Del Sol, con. la. Vissa. deestos. del Sol. llamado
Chuquiçllanco. como. dixemos. enel. capitulo nueue. del primero. libro
Estas. ñustas. diçen. fabulosamente. Los yndios. que ninguna. ne
çesidad. tenian. De Manjares. ni mantenimientos para. Sus
tentarse. y que Solamente. Comian. Del. olor. de una. Sierba. Comida
y fruta. que tenian. Silbestre. y quando. Salian. deladicha. casa.
De camino. lle Vauan. para. Suprouision, aquella fruta. Para
Sustentarse. del. olor. della. y si. acaso. a Sentauan. aoler. alguna
cosa. hedionda. y asquerosa. era Sierto. que Sin. ni ngun. Remedio
a Via. De morir. Podian. Se Salir. estas. Vissas. del. Sol. a Su
Voluntad. dela. casa. a Recrearse: y Espasearse. porlas. Sierras.
y Valles. que. Junto. aella. Estauan. acompañadas. debtra. por
que. no. abio. yndio. Por. atreuido. y des onesto. que fuese que

tubiese. osadia. de saberles. algun, des. acato. antes. como. cosa. diuina
eran veneradas. y temidas. donde. quiera. quelas. encontraban
y. acoitayna. que se. atrebio. a embolber. con hu quillanto. Refieren. que
se bolbieron. los. dos. empiedra. en la sierra. de Pitu Siray, y sauia
Siray. para. castigo. desu. delito. y escarmiento. desu osadia. y ansi
lo. le fizieron. los. yndios. viejos. contando. esta fabula. que ya tengo
dicha.

Demas. delas. ñustas. hijas. del. sol. abia otras. dedicadas. al. con
titulo. de mugeres. suias. porque. desde. que se. comenso. a. adorar
el sol. luego. le aplicaron. estas. mamaconas. de seruicio, y por. sus.
mugeres. lo qual. dizen. que ynstituio. Pacha. cuti. ynga. mandando
que. entre. los. otros. sacerdotes. del. sol. ubiese. estas. don
sellas. las quales. eran. hijas. delos. oriundos. y principales. de
las. prouincias. estas. querian. las. primeras. tenian. otras. criadas.
y aun. otras. sirbientas. delas. criadas, seruian estas. mugeres
del. sol. de haberle. rosas. de cumbi. muy. delicadas, y curiosas
hilando. la. lana. y haciendo. en las. rosas. labores. bistosas. y
ricas. y demas. desto. hacian. exçelentisima y regalada. chicha
mui bo. mas. a bentajada. quela. del. ynga para que se ofreçie
sen. los. sacrificios. al. sol. y asistian. de dia. y de noche. en el. tem
plo. del. sol. cuidando. delos. sacrificios. aseo. y perfection
dellos. estas. mugeres. y ñustas, hijas. del. sol. se rebocaban. de
tres. a tres. años. y delas. mas. hermosas. y de mejor. talle. y nobleza.
del Reino. se escogian. para este. ministerio. como. el. supremo y
mas. de cuidado, guardauan estas. mamaconas. perpetua. e.
y ynbiolable. castidad. exteriormente. y afirman. los. yndios.
viejos. que jamas. ninguna. destas. mugeres. del. sol. se supo.
ni. oyo. quela. quebrantase. porque. si tal. se. sospechaua. el ynga.
y los. sacerdotes. maiores. la mandauan. enterrar viua. como
los. antiguos. romanos. hacian. enlas. virgenes. vestales. que
cayan. en semejante. flaqueza.

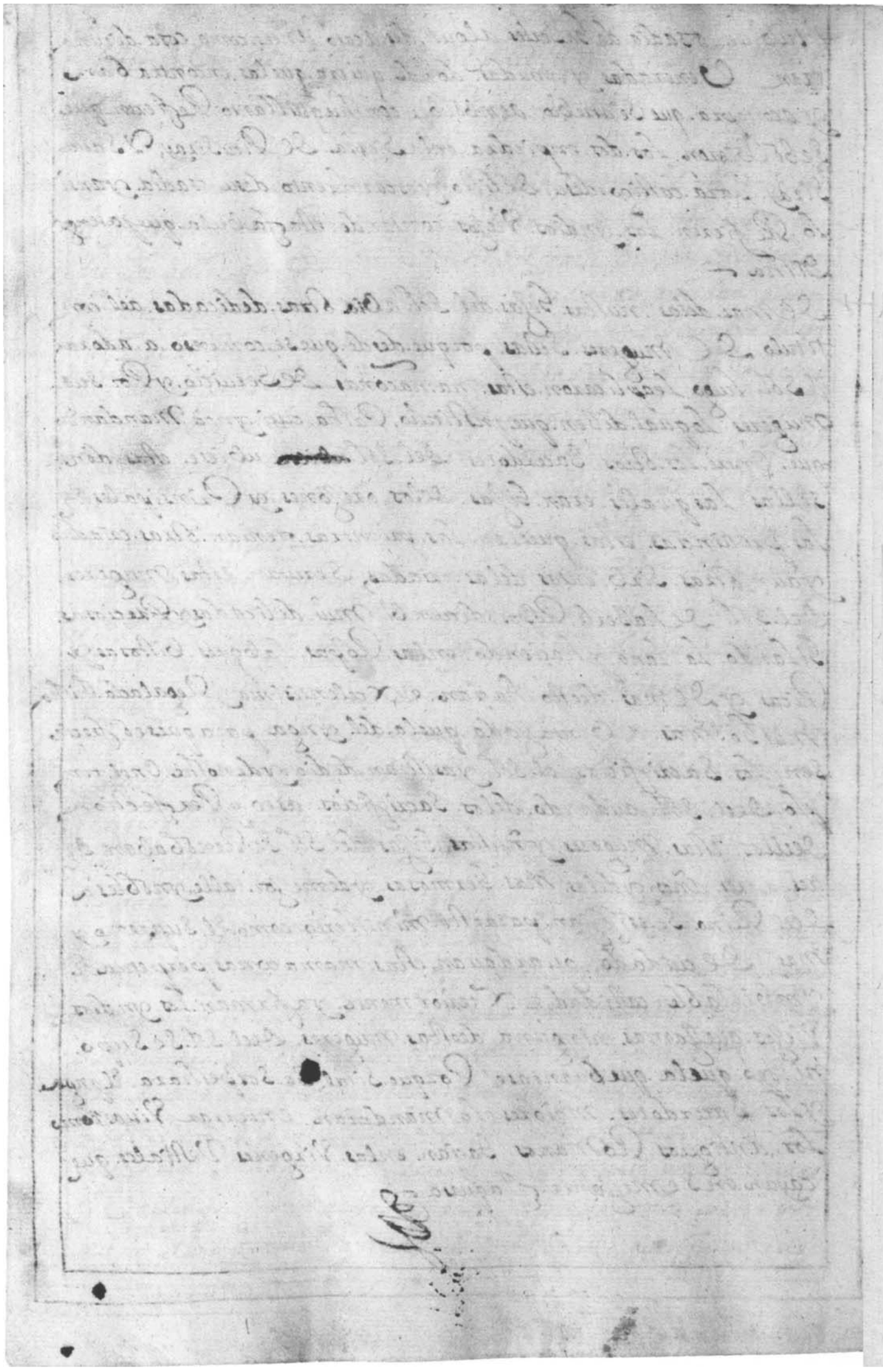

Folio 263v

Tipped to guard around quire 18

cap° 20, del horden que guardo el ynga en sauer la gente
que tenia en su Reino,

No ubo medio necesario para el asyento, y sea de su Reino que no
le vsase y guardase el ynga y como uno delos mas eficases, para
conçervaçion del y las conquistas y guerras, que tenia era el nu
mero de gente y los ofiçios en que se ocupavan, y cupaz, ubo gran
cuidado y astuçia en ello asi para sauer la gente de que se ocupa
sen vnos, en las guerras como para acomodallos, y repartilles las
ocupaçiones. De labrar piedra, conque se haçian las fortalezas
y edificios que los fabrico de excelente canteria en diuersas par
tes. Vnos por necesidad y defensa, y otros para magestad y
muestras de su poder.

Vnos yndios señalaba para llevarle en andas, a el y la coya
su muger. otros ocupaua y repartia en hazer municion de
lanças, arcos, flechas, hondas, champis, y macanas para la
gente de guerra.

Otros tenian por ofiçio hazer ropas y vestidos y sembrar y co
ger y acarrear los mantenimientos delos depositos que el
ynga tenia prevenidos en todas las prouinçias para el sus
tento de la gente de guerra, que asistia en las guarniçiones y
estaua puesto asi en los pueblos como en los despoblados.
y para otros mill generos de ofiçios en que los ocupaba por
que en ninguno auia ocioso en este Reino so pena que los pagaua
no menos que con la vida. Porque este vicio castigaua
con excesiuo rigor como oy se en y fuente delos demas
vicios y insultos.

La horden que el ynga guardaba era que cada çinco años
embiaua desde el cusco por todas las prouinçias y pueblos
vn tucuc ricuc como ya dixymos que es a modo de veedor

y Visitador. que Representaua. Su Persona y llebaua
Bastantes. comissiones. y Poderes. Suyos Estos. benian por
las. Prouincias. quels. cabian. y en. llegando. al Pueblo
con. El gouernador. y curaca. Ordinario. que alli Residia
Hasta. Juntar. toda. la Jente. des de. los. Viejos. de creçitos
gasta. los. yndios. niños. de teta, y en una Pampa. fuera
del Pueblo, o tiene el. abia. Una. plaça. capas. de toda. la
Jente. Sacaban. Sentar. la Jente. la qual. diuidian. en. diez
calles. Para los. yndios. y Nras. diez. Para. las. yndias. con.
mucha. Orden. y concierto, y Por las. hedades. los y ban.
a Sentando. y de. aqui. y ban. Visto. El numero. y cantidad
de Jente. que. abia. Sacando. todos. los. yndios. oficiales.
Para. El. ynga. de quantos oficios. eran. necessarios en.
Su Casa. y corte. y los que. eran. Suficientes. Para. la mi
licia. y Por la. Misma. Orden. de Jente. Sacaban. de
las. yndias. las que. eran. Suficientes. Para el Seruicio
de la coya. y de Su. palacio. Chacaras. y Sementeras.
Porque Entre. estos. yndios. en. aquellos. tiempos. no
ubo. tributos. ni tasas. que Pagasen. de oro. ni de Plata.
al. ynga. Sino. dauan. lo necesario. que guardasse
las. Chacaras. y sementeras. y los ganados. y Para. la
guerra. y los. Vastimentos. necesarios. La horden. en
que ponian. la Jente. en las. diez. calles. Es. la que
se Sigue. —

+ En la Primera. abia. yndios. que se llamaban. auca
cama, que eran. para todo. trauajo. dispuestos. y apa-
rejados. desde. edad de Beinte. y cinco. años. Hasta
Cinquenta. de los. quales. se Sacaba Para. la guerra.

los. que. Eran. abiles. y Suficientes y los. demas. Sedes.
tinaban. En estos. ofiçios. y ministerios. de trabajo.
y esta. era. la calle. prinsipal. —

+ La. Segunda. era. de Viejos. que. Sellamaban. Puzi. zoco
que. eran Viejos. demas. de çinquenta. años. y llegauan.
Casta. Sesenta. Este bocablo. puzizoco. Significa. quezan
Viejos. que no podian. andar. ni hasez. nada fuera
de sus. pueblos, sino solo. entendian. En las Sementeras.
y coseshas. —

+ En la. calle terçera. Estauan. los. yndios. muy. biejos.
de Sesenta. años. a Riua, que no eran. para ningun
Jenero. de trabajo, y solo entendian. en guardar. la
casa. y comer. y dormir. y ansi les llamaban. puñuzoco
Viejo. que. duerme. —

+ En la guarta. calle. Se Sentaban. los. mancos. cojos.
y çiegos, y tullidos. que Se decian. anca. cuna. que Sig-
fica. cojos. y contreshos. y entre. estos. abia. de todos Jeneros
y Sedades. shicos. y grandes. —

+ En la quinta. calle. abia. mançebetes. de diez yocho
a Veinte. y çinco. años. que Se decian. Saya Paya.
que. Significa. acompañadores. delos. yndios. de guerra
Porque. era Su. ofiçio. ayudar. allebar los. Pertreshos.
y armas. alos. Soldados. —

+ La Sesta calle. era. de mushashos. grandes. de. doSe. a
dieS. yocho. años. que Sellamaban. malta. cuna. que
Significa. mançebetes. Su ofiçio. era. guardar. las. ro-
pas. de Prendian. ofiçio. y hacian PlumaSes. y
otras. cosas faciles. del Seruiçio. del ynga. —

+ La Septima calle. era. de mushashos. de nueue.

Sasta. dBe. años, que. decian. toclla. que. Significa. cada.
dores. de Pajaros. los quales. tomaban. con lasos. y liga
para. Sacar. la pluma. de que. hacian Plumajes y otras.
curiosidades. —

+ La. octaua. calle. Era. de niños, de cinco. a nueue. años. que
llamaban. puella cuna. que quiere. decir. muchachos.
que. andan. Jugando. Estos. seruian. en todo. lo que podian.
a sus. Padres. y madres. en este tiempo. —

+ La sexta. calle Era de niños, que. decian. Uuella cuna
que. era. que. empeçaban. a andar. Sasta. los cinco. años

+ La Vltima. calle. Era. de niños. de tera. que. decian, qui
zao picac. o yacapicac. que es. los que. estauan. en la cuna
+ tardauan. en Visitar. Estas. dies. calles. tres. o quatro
dias. El. tucuc. ricuc. y dellas. Sacaban. los yndios. que.
querian. y luego. pasaban. a Visitar. las. otras. dies. calles.
de mugeres, —

+ En la Primera. dBia. mugeres. de beinte. y cinco. años
Sasta. cinquenta. casadas. y Viudas. que dizen. auca. ca
mayo. o guarmi. porque. eran. mugeres. de los. yndios. que
podian. trauajar. en la. guerra. y otros. Ministerios. —

+ En la Segunda. calle. Estaban. yndias. Viejas. que
+ tenian. fuerças. para. andar. y entender. En algo
En el Pueblo. —

+ En la tercera calle. Señorean. las. Viejas. demas.
de Sesenta. años. que decian. Puñuc. Sacuas. Viejas.
que no. eran. de prouecho. mas de para. dormir. sin hazer
otra cosa. de consideracion. —

+ En la quarta calle. Estauan. las. Viejas. ciegas. y cojas.
y mancas. que ellos. llamaban. Sanca. cuna —

En la quinta calle. que era. la demas. gente. avia mas. casadezas. que ellos. Decian. ajpas. estas. se Repartian. entres partes. de la primera. estoxian y sacavan. las. mas. hermosas. y de mejor. talle. y cuerpo. para el yngo. las quales. tenian. en deposito. y llamaban, acllas, como. dijimos. a Riua.

La Segunda Parte. estoxian. entre. las otras. para. hazer. visita. al. Sol y a los. Guacas. y al yngа. - la tercera. Parte. de mugeres era para. dar. al yngа. a sus. capitanes, caçiques y Prinsipales. y a otros. yndios. que le. avian. servido. en la. guerra. Porque estos. podian. tomar. sino. era. Por su. licençia. como. esta dicho.

De la. Sesta calle. eran. muchachas. de doze. a diez y ocho. años. coro. cuna que. significa. mochilonsillas. Estas. servian. a sus padres. y madres. en todo. lo que. podian. y lo mas era. enguarda. de los. ganados.

En la. Septima. estaban. muchachas de nueue. a diez. años. que ellos. dezian. pau aupa llac, que significa. las que. cojian. flores. conque. se teñian. las. lanas. de. diversas. colores. para. hazer. las. Ropas. de cumbi. del. Sol. y de los. y del yngа.

La. octava calle. era. de niñas de cinco. a nueue. años. que llaman. pullac. Porque andavan. Jugando. por. la. hedad, dello. estas. entendian. en ayudar. a sus. Padres. a traer. leña. agua y otras. cosas.

En la. nobena calle. avia. niñas. chiquitas. que dizen. lloclla. Porque. empesavan. a. andar.

En la Ultima. estavan. las niñas. de tetra. que dizen. quirao picac. que. aun. no. avian. salido. de la cuna.

Pasados los cinco años, en que se hacia esta Visita
tornaua a boluer el mismo tucuricuc o otro, que
nombraua el Ynga, y mizaban por todas las calles por
su horden, y el que en la Visita Pasada era niño lepo
nian en la otra calle adelante, y el que era muchacho
que andaua Jugando Pasabanlo ala delos muchachos mayores, y asi los yban subiendo hasta la calle
Primera delos Varones Perfectos, y los muertos
quitabanlos de la cuenta, y lo mesmo guardaua con
las mugeres, y asi auia en el Ynga quantos yndios
podia sacar de cada prouincia y pueblos aptos para
la guerra, y quantos para otros oficios, y los propios de
las mugeres, y con esto no auia persona en todo este
Reyno que no estubiese matriculada, que fue maravillosa traza, y sagacidad Prudentissima

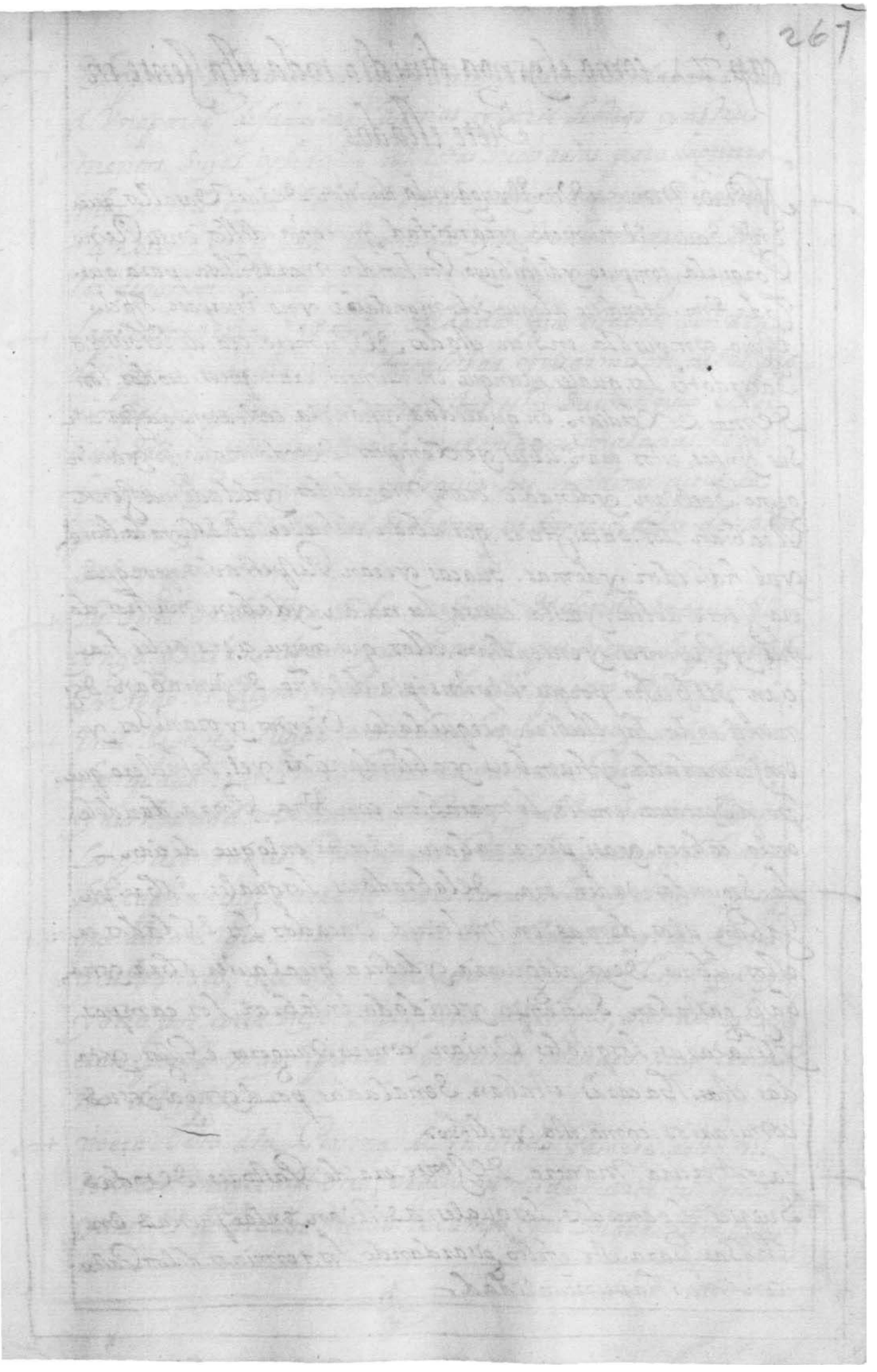
267

Capº 21, como el Yngа diuidio toda esta Gente en Siete estados,

NPudo menos a Viso Ylyngа enla diuision desus Vasallos, que
Enel Sauer el numero, ycantidad, quetenia dellos ensu Reino
Porquela, compuso, ydistribuyo Por horden, marabillosa, para que
Cada Vno, atendiese, aloque Sele mandaba, yno Vsurpase, ofiçio
Ageno, compusola, enSiete estados, El Primero, era, de Sesiseros
Sacerdotes, los, quales, Aunque, en, numero, eran, pocos, atodos, los,
Demas, Xcedian, en, qualidad, yhonrra, casi, Aempareçan, con
Sus, yngas, estos, eran, libres, yExemptos, Detodo trauaxo yanin
guno, Seruian, yden adie, eran, mandados, ydelademas Gente
Recibian, Los, Sacrificios, que, abian, dehaSer, al, Sol, yala, luna
yal, haSedor, ydemas, huacas, yeran, Respettados, porque,
era Gente, docta, yacsta, causa, Les, traian, ydaban, muchos, do
nes, yPresentes, yentendian, ellos, que, consu, çiensia, les, ha
çian, probecho, porque, alprinsipio, del, Año, Sejuntaban, Se
nunçiando, Las, Aubias, yssequedades, Vientos, yGranizos, y
emfermedades, yhambres, yabundançias, yel, Sesiseno, que
no, Sertaua, eneste, Lo, mataban, con Vna Porra, dandole,
enla, cabeça, yasi, procuraban, aSertar, enloque, decian,
La, Segunda, Orden, era, Delabradores, losquales, Sobre, pu,
Jaban, alos, demas, en, multitud, Sacados, Los, Soldados, eran,
estos, libres, deyr, alaguerra, ydesta, qualquier, obra, yna
caso, gastaban, Sutiempo, ycuidado, enlabrar, los, campos,
yChacaras, losquales, Viuian, consus, Mugeres, eSSos, yto
das, estas, Chacaras, estaban, Señaladas, por el Ynga, ysus,
comisarios, como, esta, yadicho,
La Tercera, Manera, deGente, era, de Pastores, detodas
Suertes, deganados, Los quales, asistian, enlas, punas en
Chosas, para, este, efecto, guardando los, terminos, delos Pastos
con Muchapuntualidad,

Quire 19 sewn between folios 267 and 268, through guard across spine (folio 267v to folio 268r)

El quarto Lugar era delos Ofiçiales. a los quales daban obras
a Vna parte. de fabricar, armas. y parte. de otros. ynstru
mentos. Suyos. y haçian. las. cosas. neçesarias. para. la guerra
Estos. nos olo. eran. libres. de. acudir. a obras. negoçios. Si no que.
tambien Reçiuian. la comida. y sustento. neçesario. de
los depositos. Reales.

La quinta. orden. Era. delos. Soldados. que. estaban. Señala.
dos. para. guardia. delas. fortalesas. y guarniçion. delas. pro
uinçias. y. y ban. a las. conquistas. estos. Su continuo. exer
çiçio. Era. Jugar. las. armas. que tenian. Señaladas. com.
forme. Suyn clinasion. y Seguir. las. hordenes. de sus. ca
pitanes. y Resiuian. el Sustento. ordinario. delos. depositos.
del. ynga.

La. Sesta. orden. Era. Delos. Oresones. De donde. Sacaua. El
ynga. gouernadores. y comisarios. que biesen. lo que pasaba.
En todo. El Reyno, y dauan. de. ello. cuenta. al. ynga.

En el. Septimo. Lugar. entraban. los del. conseso. del. ynga.
los. quales. Eran. muy. Pocos. en. numero. Pero. en. nobleza
y authoridad. exçedian. El. Resto, y destos. Sacaua. El ynga
los. gouernadores. Prinsipales. Para. las. quatro. prouinçias
los. capitanes. Jenerales. delas. conquistas. y el. Suyo. yo capu
que. decian. que. Vno. Reçidia. En Xauxa. otro. En
tiçaiguanaco, que Reyzes entaban. Vno. por Chinchaysuyo
y otro. por. colla. Suyo. Layer Sona. del. ynga, estos. del. conseso
eran. por la. mayor parte. hermanos. o deudos. muy, cerca
nos. del. ynga.

no era. lisito. ala Persona. de Vn. estado. Pasarse. a otro. ni
tomase. muger. del. otro, orden. ni mudar. arte. ni offiçio
y ansi. El. labrador Seguia. El. campo. y el. Soldado. la milisia

1 Sino todos seguian lo que seles mandaba, y señalaba
de su modo de vida.

+ no vso Ynga cobrar tributo de sus vasallos como esta
ya apuntado. Sino solo mando lediesen todo lo ne-
cesario para su seruicio y de su casa Real guerra la-
bradores y guarda de ganado. Vastimentos Vestidos
y otros oficiales como se sigue.

+ yndios mitimaes para las minas de oro y plata y
demas metales y minas de colores conque pintaban
las paredes y edificios y otra bassauan en las minas.
Sino era quando Ynga les mandaba le sacasen
oro y plata pero recidian de hordinario cnellas.
y el ynga de sus chacaras les sustentaba.

+ oficiales plateros de oro y plata para saber la ba-
zilla del ynga de chamicos ollas cantaros aguillas
y otros vasos.

+ oficiales de ropa muy prima y fina de plumeria
de colores que eran mantas y camisetas a estos llama
ban llano paucar camayo esta ropa era para Ynga
y para sus mugeres y el sol.

+ otros yndios oficiales de ropa mas basta de lo mismo
y llamanlos a su paucar, oficiales de ropa de cumpi
llamados llano pacha camayos, otros de la misma
ropa mas vasta que diesen a su pacha camayos,

+ yndios que tenian a su cargo hazer las colores con q
se teñia la ropa, tintores, que diesen tulpu camalo

+ ficiales que hacian estas de las prima para el ynga

+ y otros que hacian de las mismas mas bastas.

+ yndios oficiales que tenian a cargo hazer bestidos alos

Carneros. Delos Sacrificios, que El ynga tenia Señalados para
Este efecto y los bestidos eran de colores. de Pluma y Lana
yen ellos. Sembraban. figuras de leones. y tigres. yndios, pasto
res. que dizen. llama. camayos. que guardauan. Ganado. del ynga
yndios. ortelanos. que. Sembrauan. qualquier. Semilla. y. Horta
liza. que. el. ynga. comia.
yndios. que beneficiaban. las. Sementeras. que. decian. cada. camai
ños. las. Chacaras. de coca, coca, camayos.
ños. que beneficiaban. las Salinas. cachi. camayos.
ños. para. las. Chacaras. de. ají. Vchu. camayos.
yndios. que. hacian. Panes. ricos. conguanos. del Rio. Bilbi. camai
ños. plantaban. y beneficiaban. los. arboles. malqui. camayos.
yndios para. guardar. las. trojes. y graneros. delos. bastimentos.
que. estaban. Repartidos. por todo. El Reyno, y sobre. estos. abi
Principales. que tenian. cuenta. con ellos.
yndios. para. guarda. delos. mojones. Rios. Vados. Puentes.
yoroas. Para. Chasquis. y correos.
yndios para. pampa. camayos. en todos. los. Pueblos. que te
nian. cuenta. cuento. do. lo que. en ellos. abia. perteneciente. al ynga
yndios. muy. Viejos. y sin. Sospecha. para porteros. delas palo
cios. y delas casas. de Recogimiento. del ynga y delas ñustas
Sijas. del Sol.
ños. para. quipu camayos. y contadores. que. miraban. todo
lo que. pasaua. En. el Reino.
yndios. Mitimaes. que guardaban. las fortalezas. y labra
ban. las. tierras. adonde. los. Señalaba. El. ynga.
oficiales. de albañeria. que labraban. los templos. del Sol
y las. casas. y edificios. del. ynga, y otros. del. mesmo. oficio
de obra. Vasta.
Pescadores. de todo. Genero. de pescados. en la mar. y Rios. y de
camarones. y cangrejos.
yndios. casadores. que. cogian. Guanacos, Vicuñas, y Venados

+ otros. Casadores. de cuyes. biscachas. y de. diferentes. animales.
+ otros. yndios. casadores. de pajaros. y de. abes. de otra. suerte.
+ oficiales. carpinteros. de obra. prima. que. sabian. asientos
curiazas. mates. y otras. cosas. de primor — y otros. de obra. basta
+ oficiales olleros. de obra apulida. para el. yngа. y oficiales de obra. tosca
+ yndios. que. seruian. en las. fortalezas. descubias. y en los.
caminos. y en las. tierras. de los. Enemigos. —
+ otros. que. tenian. cuenta. con se. ocupassen los. yndios. sujetos
tos. y acusaban. ante. el yngа. de lo que. passaba. —
+ De manera. que. de todo. lo necesario. para la vida. humana. y para. el buen. gouierno. y. Policia. deste. Reyno
le contribuian. y seruian. los. vasallos. conforme. al. numero. que. tenian. de gente. y. alas. habilidades. de ellos.
a la disposicion. y temple. de las. tierras. y alas. necesidades.
que. avia. en el Reino —
+ De mas. desto. los templos. y huacas. especial. la casa. del. Sol
tenia. todos. los. ministerios. necesarios en. mucha. abundancia
+ las. dichas huacas. señaladas. para. ellos. eran. de las. mejores mas.
fertiles. y abundantes. del Reino. porque. assi fuesen los.
frutos. mas. colmados. y los. ministros no sintiesen trabajo. ni
necesidad. de comidas. y dellos. se mantenian. los. Sacerdotes.
+ los. ganados. del. Sol. y de las. huacas. eran. infinitos. y en los. mejores. y mas. gruesos. Pastos. dedicados. al. Sol. y donde. no podia. nadie. de pastar. y los pastores. y guardas. eran. escogidos. y que. con
grandissimo. cuidado. guardauan. los ganados. y tenianlo. por
cosa. sagrada. De manera. que. aunque no tubiera. Pastores.
ninguno. yndio. si a. no tubiera. allegar. a el. que. entendia. que
luego. moria. y estos. Pastores. se llamaban. criados. del
Sol. y. cierto. es de. agradecer. a estos. infieles. la mucha. obediencia. que. tenian. en el. culto. de su falsa. Religion. pues.
aun. los. mal. hechores. tenian. refugio. en los. templos. —

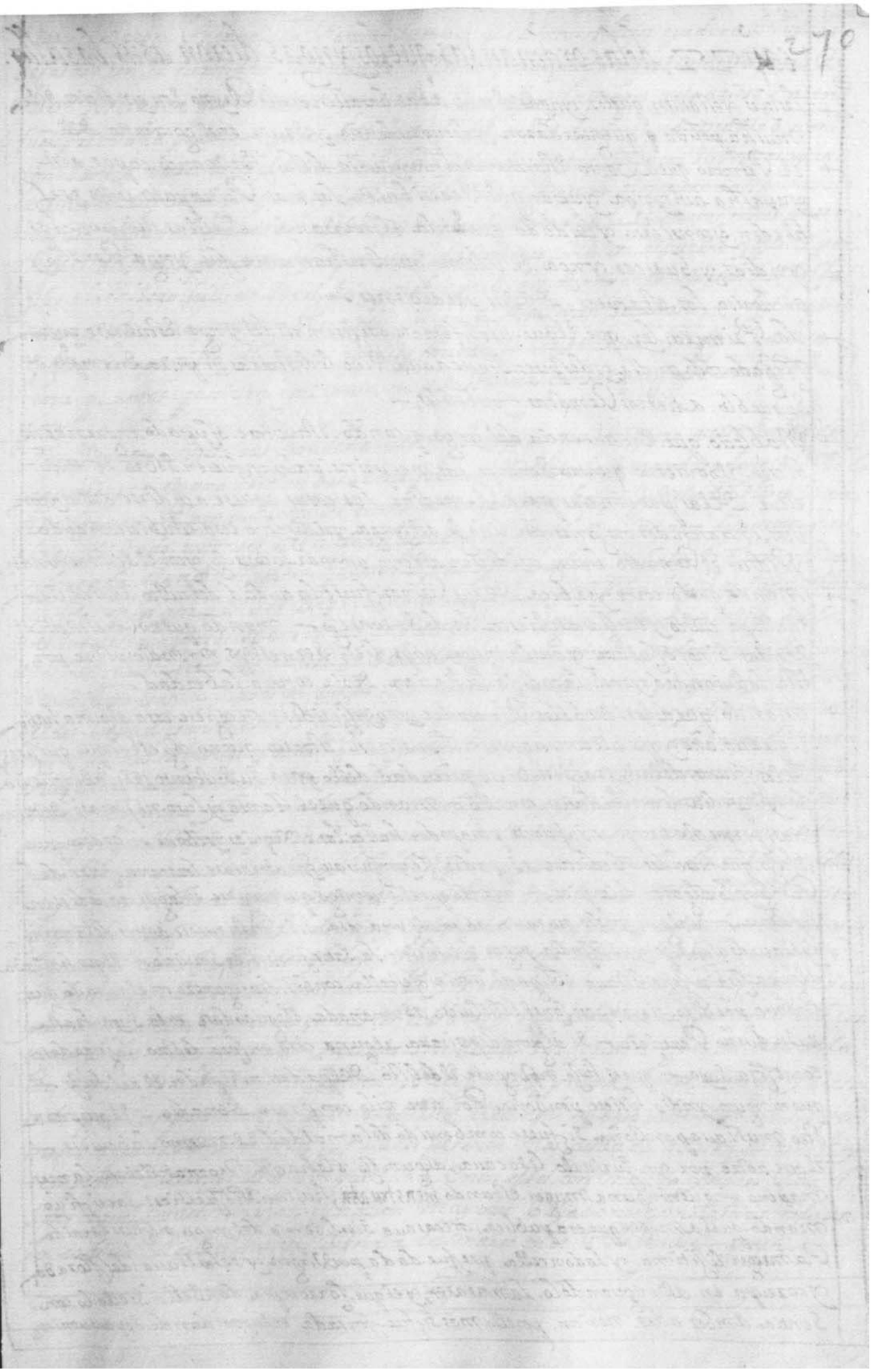

Quire 19-7, GM watermark

Conjoint with folio 265

Folio 270r

Capº. 12, delas ordenanças. que los. ynga. dieron. a sus. basallos.

Las leyes. y estatutos. que los. ynga dieron. a sus. basallos. en este. Reyno son yndiçios. de
mucha. yustiçia. y. que para dar on. y de su prudençia. y saber. en el. gouierno. del.—
El Primero. que le. canto. Esta. monarchia. y aesta. dicho. fue. manco. capac. aeste.
y apacha. auí ynga. yupanquí. y atribuien. las. mas. Principales. leyes. y el
horden. y consierto. y cuidado. que en la. obserbançia. dellas. tubieron. los.
yndios. y huascar. ynga. El Vltimo. que dezes hamente fue. ynga. Renoso. y
authoriso. los. estatutos. de sus. predeçesores,—
La Primera. ley. que. Alque. blasfemase. o dijese mal. del. ynga. Estubiese. enpeñ
bligado. todo. un dia. y despues. si. que dana. Viuo. lo dester rasen. para. siempre. de
su pueblo. a tierras. Remotas. y esteriles,—
Establecio. que. En. ausençia. del. ynga. quando. Estubiese. ocupado, enguerras. tu
biesen. El gouierno. quatro Señores. los. mas principales. y fuesen. obedeçidos. los. tucuc
yricuc. de las. prouinçias. para. Remediar. las. cosas. aguese. acudiese. a ellos. y con
sultos. entrasen. dos. oreJones. del. linaje. del. ynga. y si alguna cosa. estubiese. en duda.
y pidiese. El Remedio. breue. acudiesen. a la coya. a tomar su consejo. y con el se determinase
mando. que la. corte. y cabeça. de sus. Reinos. fuese. la ciudad. del cuzco. aquí en. llam
ban. tuyu. cuzco. y en ella. asistiesen. los. de su. consejo.— mando. que no oubiese. testigos
de oydas. sino. de bista. y. que la. muger. no pudiese. ser. testigo, ni. yndio. pobre. por
ella. la liuiandad. y en el. la codiçia. les hazian. desir. contra. la berdad.—
mando. que de los. arboles. plantados. y no ynjeridos. no se cogiese. cosa. alguna. hasta
El quarto. año. y que. alcançinante. no le pusiesen. estorbo, que no. cogiese. el que quisiese
de los. frutos. de la tierra. si tubiese. necesidad. dello para. su. sustento. y si la berguença
lo. ympedia. lo combidasen. con ello.— mando. que el. llanto. y luto. no pasase. de beinte
dias, porque este tiempo. es. suficiente. para poder. hazer. las. exequias. y llorar.— ordeno. que
El hijo. que fuese. desobediente. a su padre. de ynjuriase. y maltratase. o sacasen. fuerça. del
Pueblo. y lo cogiesen. delos. yndios.— mando que el enemigo. que muriese. en la guerra. le diesen
sepultura.— Si algun. yndio. quitaua. a otro. alguna cosa. o la destituiese. antes. del año. no
y el que. devia. algo. y no lo podia. pagar. que hiciese. la satisfacion. en seruiçio.— El que. hallaba
alguna cosa. perdida. y la. obligado. a manifestalla. con. pregonero.— el que. anda. que
anda ua. y perdido, el que lo pase. con el. obligado. a sumanada, y lo guardase. en la. suya. hasta
que su. dueño. parezca.— Si alguno. depositaua. alguna. cosa. en casa. de otro. la guardase.
como cosa. suya.— que el. hijo. no pague. el delito. del padre. ni el padre. el. del. hijo.—
que ningun. yndio. hisiese. ponçoña. por. aze. ni la. comprase. o. bendiese.— El que para
dano. mas la. aponçoña. si fuese. combensido. de la. maldad. el. mismo. la beuiese.—
El que. a otro. por. ynjuriarlo. le sacaua. algun. ojo. o le hacia. otro mal. lleuase. la mes
maya era.— que ninguna. muger. estando. menstruata, hisiese. sacrifiçio
mando. que la. muger. que era publica. o. casada. sin. liçençia. del ynga. no fuese. tenida
por muger. legitima. y la doncella. que fue. dada por Virgen. y se hallaua. desflorada
y corrupta. en. adulterio. la matasen, y el que forçaua. don. bella. si ella. lo. con
sentia. ambos. a dos. murian. por ello. mas si fue forçada. en lugar. donde. no pudiese. dar

Jezlo. El Varon. Pagara la Pena. — La muger que Sintenez hisos guidara Viuda
Sesasase. con El hermano del marido, difunto para que de aquel matrimonio
Viuiese. Jeneracion que Sucediese. y concebase. El. linaje. — La muger que pasase Varon
fuese premiada. por ello — que los. dela ciudad. del. cuzco. de ninguna manera. comi
esen. Sangre. ni cosa. hecha. della — Los. leprosos y que de sitio. eran puercos. Sucios y asquerosos
los. echasen. del pueblo. porque no ynficionasen. adotros. y lo mismo. alos que tenian. enterrado
en su casa. algun. difunto — ordeno. que los que. declarasen la Simiente Genital fuesen
echados. del pueblo. por un mes y al principio. del otro mes. bolbiese. al pueblo y que. El. por
tiese. o hechisero. hisiese. Sacrificio. por el. y por los que. durmiendo. ubiesen. hecho. lo
mesmo. y Primero. entrasen. desnudos. en. agua fria. y asi. selabasen — las mugeres
trasesen. campanilla. y biuiesen. honestamente. — los Señores. o Ricos. Pudiesen
tener. quantas. quisiesen. y alcanzasen. a Sustentar. con tal. que fuese. con licencia
del Ynga —
Para la guerra. Bino. las. hordenanzas. Siguientes — que Primero. que se Empezase
la guerra. por. alguna. Sasion que ubiese. pongan embajadores. Sedemande. la cosa. robada
o Satisfacion. delay. hecha. y si los. enemigos. no quisiesen. hacer. justicia. ni bolber lo que
abian. llebado. entonses. Se biesen. en guerra — la. administracion. de la guerra fuese
encargada. al yndio. Capitan que alos demas. Sobrepujara. en balor. Esperiencia. y Pru
dencia. y los que. ubiesen. de yr. a la guerra fuesen. escogidos. los. mas. Sanos y fuertes
y hechos. al trabajo. y Si los. enemigos. se retirasen. a. algun. lugar. fortalecido. que los.
arboles. fructiferos. que. ubiese. al. derredor. no fuesen. maltratados. ni talados. porque
Si tubieran. Cenoca. Se podian. quemar. del. agravio. que les. hacian, — que los yndios. Se
belden. los pudiesen matar. Sin. desafiar. ninguno. y los que se. diesen. y pidiesen. Misericordia
fuesen. hechos. tributarios. que ninguna yndia. ni muger. Pudiese. en tiempo. de guerra
Pudiese. tocar. atambores. ni cantar. cosas. de alegria. ni llegasen. a tocar. armas. ni instru
mentos. de guerra. y lo mesmo. los Varones. no llegasen. a bestidos. ni cosas. tocantes. a mu
geres. por que lo tenian. por. mal. aguero — todas. Estas. Ordenanzas. que se mandaron
guardar. con gran. dissimo. Rigor. Y asi dio. Ynga. puestas. con sus. nudos. en los. cordeles.
que. ya. mos. dicho. ellos. llaman. quipos. y. dellas. Saco. hazta. El Virrei. don Francisco
de Toledo. que se contaua. Prudencia. y Valor. por cuyo. no. este Reino. cuias. hordenanzas. y
estatutos. El. catholico Rey. don Phiiphe Segundo. mando. se cumpliesen. y. guardasen. co
mo. hechas. y ordenadas. con. acuerdo. y Prevencion. notable. y diffi cultosas. al bien.
y aumento. deste Reyno. las quales. Si. El dia. de hoy. Se guardasen. con puntualidad. cas
tigando. los. transgresores. de ellas. Sin. duda. los yndios. fueran. creciendo.
en. numero. y infinito. y la justicia. y Religion Xptiana. fuera. temida. y Respe
tada. pero las. personas. a cuyo. cargo. Esta. El cumplimiento. de ellas. Son. los pri
meros. a quebrantallas. y los. que. auian. de tener. mas. cuidado. al bien Spiritual y
temporal. de los. yndios. porque. Estan. Entre. ellos. con. mando. y Poder Real.
Son los que. los disminuyen. y hasen. mayores. Vejaciones. y molestias. todo por
la. codicia. Raiz. y fuente. de todos. los. malos. dios. lo Remedie. amen —.

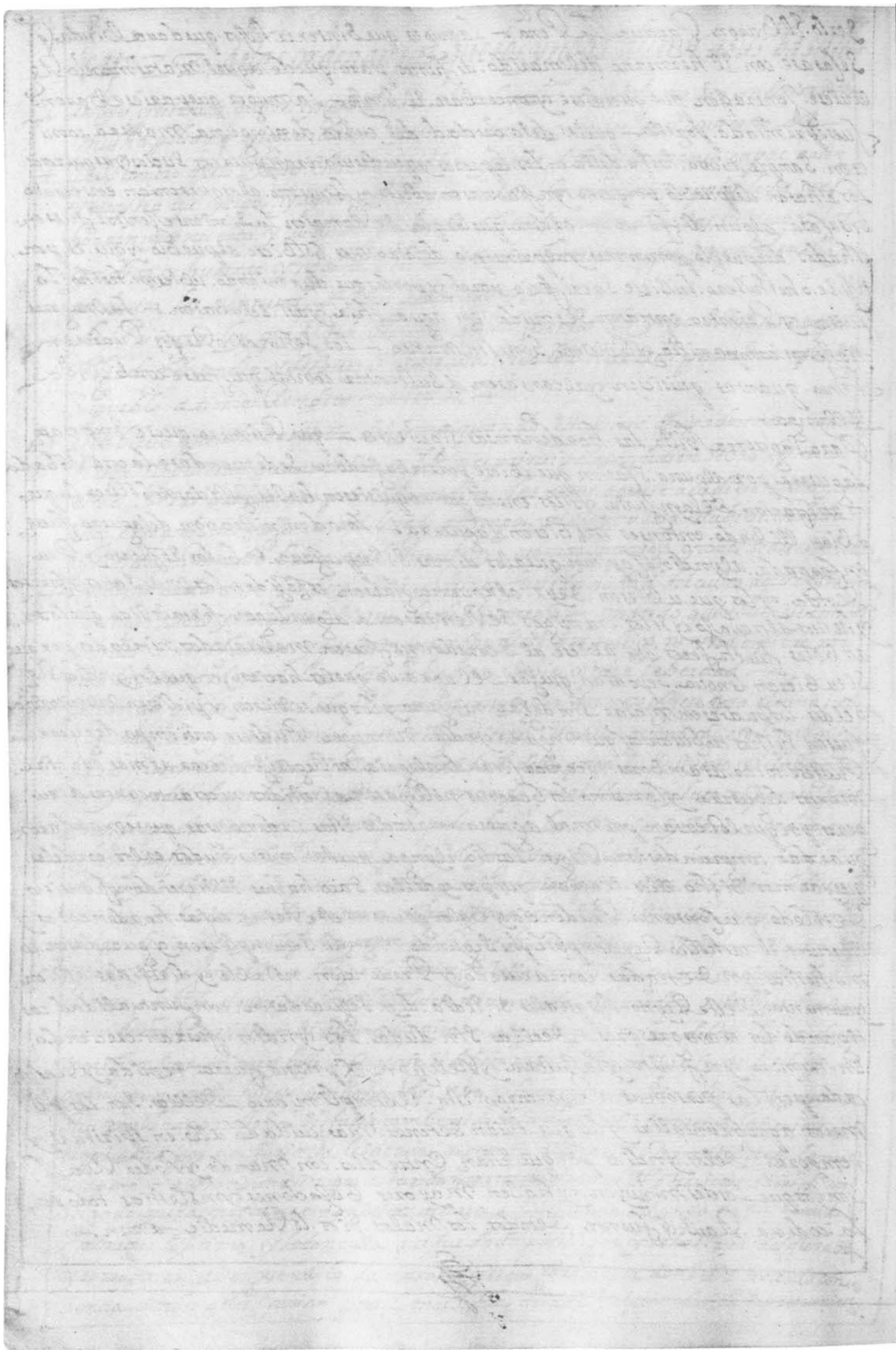

Folio 271v

Tipped to guard around quire 19

Capº 23, delmodo que el Ynga guardaua enla guerra

Por auer tratado. Enel capitulo Precedente. delas hordenanssas. y estatutos. que. dessu. Parte auia. ynga. aestos. yndios. y entre. ellos. Puesto. las que. Enla guerra. guardauan. no sera. fuera. Depropossito. tratar agora. Del. modo y traça. que tenian. en haser. laguerra. alos. yndios. enemigos. Deprouincias. Estrañas. y alos. Subjetos. que sus Rebelauan. ynquauan. el Vasallaje. y como. Juntauan. para este. efeto. los. Soldados. Señalados. delas prouincias. porque. tambien. enesto. como. negocio. tan. substançial para. El gouierno. y augmento. de Sumonarchia. tubieron. Especialissimo. cuidado. enprouerir. lo. neçesario. y dispone llo. entiempo para. las. Sasiones. que se. Ofresciesen. quando. Por ynsistencia. o atreui miento. de sus. Vesinos. se les. haçia. algun. daño. o corrreria, talandoles. las. Chacaras. y destruiendo. los. Sembrados. o metiendose. Por fuerça. en los. Mojones. y terminos. delas tierras. del. ynga. o cautiuandole. algunos. Vasallos. Suyos. Primero. Vsaban. aunque no. siempre. preuenia. al. Señor. Suprema. que. auia. hecho. o consentido. se hiciese. El agrauio. Castigase. y enmendase. para. que asi. se conseruase. entre ellos. la paz. y no lo haziendo. el. ynga. Llamaua. a consejo. alos quatro. consejos. Principales. de. su corte. y auiendo. comunicado. con ellos. su intençion. y aprobada. hacia. Junta. de todos. los. capitanes. que. auia. En el. cuzco. que uiesen. seguido. las guerras. y conquistas. y Mandaua. se llamasen. El capitan. General. o su Viniente. que. asistia. en la. frontera. donde. pensaua. hacer. laguerra. y con el. Venian. algunos. capitanes. y hombres. practicos. que. Sauian. los. secretos. de la prouinçia. los fuertes. Rios. cerros. Valles. entradas y salidas. de los. Bosques. y las. manidas. y asientos. donde. los. enemigos. se. Podian. fortaleser. y amparar. y o cultarse. para. emboscadas. y tuuiesen. noticia. delos. mantenimientos. y lugares. donde. los. auia. Juntos. Estos. capitanes. les proponia. lo que pensaba hacer. Para. que. con firme. acuerdo. le diesen. consejo. y como. se podria. Saber. la guerra. mas. seguramente. y con fruto se. mas presto. y lo que. era. necesario. Para. aello. Estos capitanes, lo com ferian. Entre si. y auido. acuerdo. cada. uno. daua. su Parezer. y desia.

El modo que se auia de Guardar. de todo lo que le aconsejauan. Sacaba lo mejor. y mas combiniente. se sujetaua y daua Socorros. quitos, Ta xar den que en todo se auia de tener. en el empeçar la guerra. y Proseguilla y acaballa. y la Gente. que para ello se auia de juntar. y las Partes. y Lugares. Por donde se auia de entrar. y donde se auia de Reparar, hasia. nombramiento. de capitan. General al yndio. de mas. Valor y mas Practico, que auia. entre sus deudos. y daba. las ynsignias. y Corone. Por. acompañados. que le. assistiesen. y a consejasen. otros dos. o tres. Principales. y algunas. beses. dauales. Vnas. andas. Ricas. y Vestidos. del ynga. y muger. de las coyas. oñustas. Principales. para. honrralle. y animalle. y luego despachaua. men sajeros. a todas las. Prouincias. de donde. se auia. de sacar gente a Prevenilla. y a los. capitanes. de las. prouincias. y que se. apare jasen. los. Soldados. y los. Vastimentos. necesarios. y las demas. cosas. con que. acudian. en tiempo. de guerra.

+ En sabiendose. en cada. prouincia. la determinacion. del ynga. luego. los. gouernadores. y capitanes. hasian. de Seña. de la gente que auia. en ella. señalada. para la guerra. y mirauan. las. armas. que tenia cada uno. conforme. a lo que se auia. ynstituido. y se seruia. de. niño. y si alguno. Estaua falto. de armas. lo castigauan. con pena. de. muerte. y de toda. la gente. de milicia. de. ellos. los. mas. Valientes. y de mejor. disposicion. y mas. sufridores. de trabajos. y que. se. hubiesen. hallado. en otras. guerras. y con ellos. mesclauan. algunos. bisoños. y soldados. nuebos. para que se. Empesasen. a hasser. a las. armas. como dicho. es. Visto. el numero que de la prouincia. salia. les. señalaban. yndios. mansebos. de diez. y ocho. a. beynte y cinco. años. que fuesen. con ellos. y les ayu dasen. a llebar. los. mantenimientos. y comidas. y bestidos. y el bagaje. que aca. de simos. dabanles. todas. y otras. cosas. q. auian. menester. y con una. y increible. braueda. los despachauan tan presto. que aun. no se auia. hordenado. quando. Estaua puesto en. execucion. y ansi. en brevisimo. tiempo se juntauan. numero sisimos. y exercitos. Los. capitanes. tenian. sus. banderas. y en-

Ellas. las Señales. Por donde. eran. conosidos. diferentes. y quando. en
zauan. en la Batalla. Era. la Primera. y mas. notable. la del. capitan
General. y la mas. preferida. en todas. las. Naciones. De guerra.
nodaua. El ynga. Sueldo ni paga. alos. Soldados. Porque Jamas. la Vso
niellos. tubieron. moneda Jamas. Sino. Rremptaualos. y dauales.
muchos. Preuilegios. Sinestar. Obligados. a. acudir. a Seruicios. Personales
les empache. Ninguna. ni alabor. De puentes. caminos. ni minas. y al ti
empo. que. yban. alas guerras. Señalabales. El mantenimiento. ordinario
y dauales. Vestidos. muy. cumplidamente. y acauada. la conquista
hasialos. mill. Mercedes. y honrrabalos. dandoles. las. Mugeres que
ellos. querian. y mostraban. y honesto. acudian. congrandisima. pun
tualidad y amor. alaguerra. y cada. qual, Presumia. a. delantarse
enella. y hacer. mayores. Muestras. De subalentia. Si Seles acabauan. los
Vastimentos. En qualquiera. Lugar. quellegauan, Selos. dauan. de
los. Depositos. del. ynga. que auia. En toda. la tierra. Para este. effecto
y Para Repartir. en tiempo. De hambre. alos. Pobres, y ansi. no podian
los. Soldados. Padecer. necesidad. alguna. Sino. Siempre. tenian. lone
cesario. abundantemente. —
Las armas. que Vsauan. los. yndios. Eran. lansas. tostadas. hechas. de palma
que son fuertes. y Porsoñosas. arcos y flechas. dardos. azagadisos. maca
nas. hechas. de palma. y hondas. de campo. que tienen. En la punta. Una
como. Estrella. de cobre. fortisima. y Rodelas. y tambien. Morriones. de
fidos que. eran. muy. Ricos. y defendian. uno. Espe. de espada. para. tocar
alarma. Vsauan. de Unos. atambores. a modo. de atabales. y los palos
eran. hechos. de Palma. y los Remates. con que. hacian. Redondos. tenian
Unos. caracoles. que. Suenan. mucho. y los. hacian. Retumbar. y con caballos
zandis. y de caracoles. y otros. y aun flautas. De huesos. de venados.
alpelear. se. Embiauan. Para parecer. mas. fieros. y terribles. alos. Contrarios
Al tiempo. que. Se auia. de dar. la batalla. El capitan. General. ordenaua
los. Esquadrones. conforme. a la disposicion. de la tierra. Unas veces.
Poniendo. los. de lansa. Juntos. y los. honderos. apar. de. y cada. genero
de armas. diferentemente. Unas veces. Los. mesclauan. Unos. con
otros. como. pedia. la ocasion. y los enemigos. con quien. Peleauan
y. ya que. Estaban. a Punto. El General. les. hacia. Una plática. Po
niendoles. delante. las. Victorias. a Vidas. y lo mucho. q. enoçauan.

Alynca sino Venciesen. y el Premio que Esperauan. y la honrra. y despo
jos. que. al Cansarian Venciendo. y luego. con los. ynstrumentos que
tenian. hacia. la Señal. de arremeter. al primer Esquadron. lo qual.
Ellos al. ynstante Executauan. con Vn. alarido. y estruendo terrible
conque. hundian. el mundo. si el lugar. donde se pelcaua era capaz.
Embestian. si empre todos. juntos. dejando. si empre Vn. esquadron.
de socorro. y sino puesto. apuesto. —

Si la Batalla se Vencia. y Sauan. los despojos. como podian. si nque
anadie. se quitase nada. de lo que ganaua de Vestidos. y armas.
solo los captiuos. se Reseruauan para el triunfo. y lo que el ynca. or
dena se. El qual. sabida la victoria. Embiaua. grandes Regalos. de
vestidos. andas. y mugeres. al Jeneral. y a los que con el. se auian
señalado. y si se perdia. y era por culpa. del Jeneral. Rembiale
dello fido. y embiaua otro, o sino. y ua. el. en persona —

quando. el ynca salia Personalmente. a la guerra. Entonses, se
hacia. llamamiento. Jeneral. de todas las Prouincias. y nadie
se quedaua, ni Renusaba. el ynca. con el. de ssaua. en el ausco. señalado
gouernador. que si empre. era hermano. suyo, o mui cercano. pari
ente. y continuaba. la guerra. sin dessansar. hasta. conquistar. la
Prouincia. y con Vuido. sacaua. la gente. mas dispuesta. y de mejor
talle para. el triunfo. y llebauase. el. señor. o cap. de la Prouincia
conquistada. y dessaua. sus guarniciones. constantes. y sacaua. gran
parte de la gente. Vencida. y trasplantabala. a otras. prouincias. apaci
bles. de semejante. temple. y calidad. para que mejor. se conciertasen.
y mullerlicasen. y alli. les daua tierras. abundantemente. conque.
biuiesen. y el ynca. se Vniese. al ausco. con la mayor parte. del exersito
y entraba triunfando. por el modo. y orden. que dijimos. en la Vi
da. de Guascar ynca. quando. metieron. el cuerpo. de Guaina capac. su
padre. que Vino. de quito. que fue. el mas famoso. y solemne triunfo
que hasta alli auia. auido, — Solia el ynca. quando. embiaua
a la guerra. y ua. el. en persona. llebar. la ymagen. del Sol. y del
trueno. y otras. estatuas. y. y dolos. como para su defensa. y amparo
y con ellas. des. hacer. la fuerza. de las. Huacas. y dolos. de sus ene
migos. y asi las. y destruillas. como. Vimos. que. Guaina capac
llebo la figura. del Sol. y otras. en su Vida. quando. fue a la
conquista. de tomebamba. y cayampis —

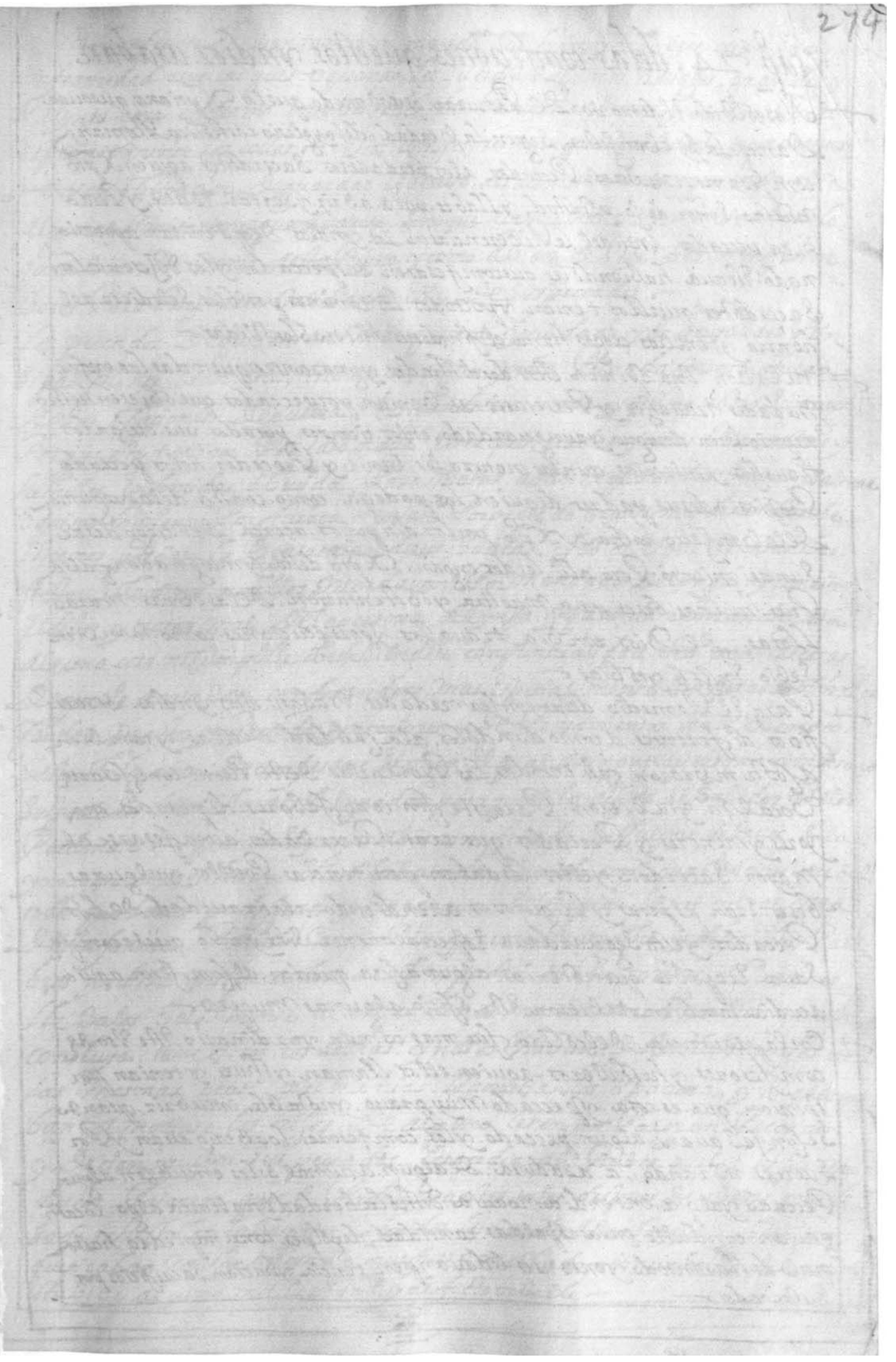
274

Cap° 74, delas confeçiones que estos yndios usaban.

Nose escrivio. El demonio. De procurar. que al modo. que lo. Xpianos. que oyan. Damos. La ley evangelica. Segun la verdad. delayglesia catholica Romana. confesamos. nuestros. Pecados. alos. verdaderos. Sacerdotes. aquien Xpto nuestro señor dexo. potestad, y llaves. para. abrir y cerrar. El çielo, y perdonar. pecados. Assi. ael. le Reverençiasen. Los. yndios. de quien tan apoderado Estaua. habiendoles. que confesasen. Sus pecados. y los. dixesen. alos. Sacerdotes. que ellos tenian. y por todos. Los caminos. posibles. Seledijese. ael honrra. y tenellos. çiegos. hasta. el fin. desus miserables. Vidas.

Tubieron. Vna. opinion. estos. desdichados. y ynorantes. que todas. las. enfermedades. trauaxos. y persecusiones. venian. por pecados. que. obiesen. hecho negocio. bien. antiguo. y aun guardado, enlos. tiempos. pasados. que. caian. los trauaxos. y miserias. aunlas. naturales. venir. y proceder. delos. pecados propios. o desus padres. de quien. los. padecia. como. consta. delapregunta. delevangelio. hecha. a Xpto. por los. discipulos. acerca. del. ciego. desde. Sunasçimiento. Pero. alli. les. desengaño. Xpto. desta. ymaginaçion falsa. Que. muchas. veses. para. nuestra. y obstentacion. delas. obras. marabillosas. de Dios. embia trauaxos. y persecuciones. como. tambien. Sabio. Ecclesiastes.

Para. El. Remedio. delas. enfermedades. Vsaban. estos. yndios. de sacrificios. diferentes. a como dandolos. alo. salidad. dellas. y tambien. acostumbraron. casi. entodas. Las. Provincias. deste. Reino. confesarse. Vocalmente. y tubieron. Para este. fin. confesores. diputados. mayores. y menores. y. Pecados. que. eran. Reservados. aconfesarse. al. mayor. Sacerdote. y ellos. les. daban. penitençias. Por ello. y algunas. veses. eran. asperas. y rigurosas. atendiendo. alagravedad. de los. Pecados. y esto. Seguardaua. Especialmente. Si el yndio. que se confesaua. trayese. que. no tenia. alguna. cosa. que dar. al confesor. aquien acudia. tambien. tubieron. este. oficio. algunas. Mugeres.

En la provincia. del. collao. fue. mas. comun. y ordinario. este. Vso. de confesores. y hechiseros. aquien. ellos. llaman. y thuri. y tenian por opinion. que. es. cosa. y pecado. muy. grave. y. notable. encubrir. quando se confesaua. algun. pecado. y los. confesores. lo. abrian. y. por suertes. mirando. la. asadura. de algun. animal. si les. encubrian. algun. Pecado. y alque. entendia. no auia. dicho. la. verdad. y. callaua. algo. lo. castigauan. con. dalle. en. las. espaldas. cantidad, de. golpes. con. una. piedra. hasta. que. lo. declarase todo. y. entonces. les. daua. penitençia. y. hacian. Sacrificios. por. Su. pecado.

+ Desta confecion vsauan tambien quando sus hijos, y mugeres caian en alguna
enfermedad o sus caciques. o quando les sucedian algunos trauajos, grandes y
si el yngа caya enfermo. Entonses todas las Prouincias se confesauan por el
especialmente los collas. — Estos confesores, aunque barbaros, y ygnorantes,
tenian obligacion de guardar el secreto de la confesion aunque en esto abia
algunas limitaciones, que no parese. sino que en muchas cosas. adiuinaban. lo
que abia de venir. deste Reyno. y como abian de vsar. dela confesion
bocal. para limpiarse. mediante ella de sus pecados. —

+ Los pecados. de que tenian. mas cuenta. y cuidado y se acusaban. Prin
cipalmente. eran. estos, matar a, algun yndio. priuadamente. fuera
de las. ocasiones. de guerra. El segundo. era. tomar. y quitar. abito. sumuger.
porque esto tenian. por caso grane. El tercero, era dar. y dar. ponçoñosas. y
hechizas. enfermida. o muerte. para matar. a otro. El quarto. era. Quitar. o alterar
o quitar. la fama. por fuerça. tenian por pecado. grauisimo. descuidar se.
o menos preciar. la veneracion. de sus. huacas. y dellos, el que quebrantar las.
fiestas. solemnes. que ellos. guardauan por mandado. del yngа. y con esto.
el desir. y tratar mal. de la persona. del yngа. y quando. el mandaba.
alguna cosa. no cumplille. o de bien dalle. puntualidad. estas. eran. las cosas.
de que se. acusaban. confesandose. mas especial. mente. sin jurar. ni hauer
fraudal. de actos. y pecados. interiores y de pensamientos. era. de tiempo.
esta. obligacion de confesarse. el yngа. el qual. a ninguna persona confesaua
sus pecados. sino. solo. al sol. su padre. para que el. los. diese. al hacedor y dellos
perdonase. — quando. el yngа. abia confesado. sus culpas. delante. del
ymagen. del sol. hacia. cierto. labatorio. a cumodo. con lo qual. decian. que del
todo. que dauа. purificado y sea cauaua. de limpiar de sus culpas. y era
de esta forma. Ponian se. en un Rio. que corriese mucho. y desia. estas. pal
abras. o pedia. mis pecados. al sol. mi padre. tu Rio. contra. el Riente.
se le bayan. bien. mente. al amar donde. nunca mas. parescan. y con esto
confuya. tambien. los demas. yndios. vsaban. destos. labatorios con.
las mesmas. ocasi. ceremonias. llamabanlos. o pacuna, y si acaes
can. a morir se. los. hijos. de alguno. le tenian por gran pecado.
y decian. que por sus pecados. le sucedia. al padre. que los hijos. mu
rieses en. primero. que el padre. y a estos, tales. despues. de auerse. confe
sado. y hechos los. labatorios. referidos. les auia de alegrar. con sienzias. con joyas
que y cauan. mucho. un yndio. que fuese. concebido. o contrahecho. de una sin
gularidad. hubiese. alguna monstruosidad, y defecto notable. —

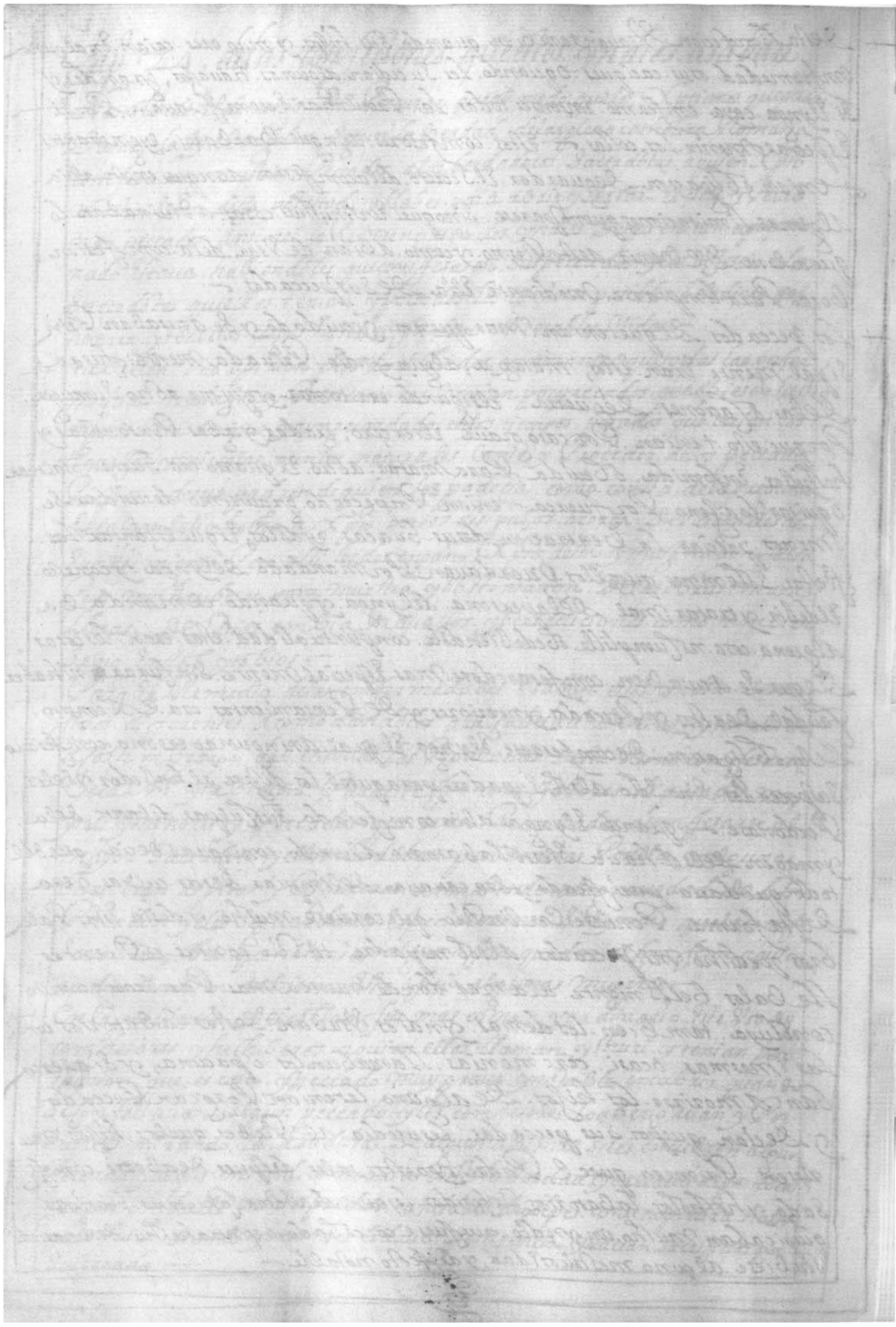

Folio 275v

Quire 20 sewn between folios 275 and 276, through guard across spine (folio 275v to folio 276r)

Capº 29, delas Ritos. que guardauan estos yndios con los difuntos,

+ tu Vizcon Por Cierto. los yndios. quelas. Almas. Viuian despues. desta Vida. y los Buenos. tenian. descanso. y holgança. y los malos. dolor. y pena. Pero. nunca Llego. a su entendimiento. Este. descanso. y pena. donde. auia. de ser. ni en que. lugar lo auian. de tener, ni tanpoco. alcanzaron. que los. cuerpos. ubiesen. de resusitar. con las. almas. y esta causa tubieron grandisima. diferencia. en honrrar. los. cuerpos. delos. difuntos. y dellos. y honrrallos, y celebrallos. y celebrarre. Entendio, que las. comidas. y Bebidas. y Ropas Ricas. que ponian. alos. difuntos. se auian de hacer. dellas. en esta Vida. y los. sustentaua. y libraua. de trauajos. asi unos, y ngas. y alos unos. que alcanzaron mas. deste. negocio. no creyeron. esto. — tubieron. Dios. Señor. entendiendo. comunmente. que alos. que Dios. en esta Vida. auia. dado. Prosperidades. Riquezas. y descanso. los. tenia. por. amigos. y assi. en la otra Vida. tambien. se lo. daua. y deste. Señor. y engaño. procedio. en ellos. saber. tanta. honrra. y beneracion. con tanto. cuidado. alos. Señores. Ricos. y Poderosos. asi despues. que auia. muerto. y por el contrario. alos Viejos. Pobres. y emfermos. teniendolos. por desechados. de Dios. los despreciauan. y no. hacian. caudal. dellos. y el dicho. de. y. dura. de manera que aunque sea. diuina. y. yndio. principal. sies. pobre. Viejo. o emfermo no lo reuerenciauan. antes. lo desechan. — alos. cuerpos. delos. difuntos. tubieron. siempre. sus descendientes. hijos. nietos. y los demas. Summa. beneracion. y respeto, y ponian. mucha. diligencia. en que se. conseruasen. y para esto. les ponian. Ropa. y comidas. y hacian. sacrificios. especialmente. alos. Señores. y ngas. ponian. Una. y. infinita. Summa de. ministros. criados. y sirbientes. los quales. solo entendian. en sus. sacrificios. y honrra. — todos. los. y ngas. en su Vida. tenian. cuidado. de hacer. una. estatua. suya. que. reynes. entraua. su persona. llamada. Sauoqui, a la qual. los. yndios. de. nauan. gran des fiestas. y el dia. que el y nga. moria. ninguna. cosa. de sus. thesoros. crisoles. Baxilla. de. oro. y plata. y Ropa. se. reseruaua. si. no. el que el sucedia. en su Reyno. Pero. todo. se aplicaua. y daua. desde luego. para los. sacrificios. seruicio. y sustento. de sus. criados. y el dia. que. moria. mataban. las. mugeres. aquien. el. auia. tenido. quando. Viua. mas. aficion. y amor. y los. criados. y oficiales. con quien. mas. familiarmente. auia. tratado. para que. estos. le fuesen. a la otra. Vida. a seruir. y assistir. cerca. de su Persona. y le ofrecieron. que quando. Muria. Guaynacapac. Penultimo. y nga. deste Reyno. mataron. mas. de mill. Personas, para. este. efecto. Para. que. las. matasen. comian. y. bebian. y cantaban. y bailaban. — y los. cuerpos. destos. y ngas. y de sus.

muger es. Embalsamaban. Enteros. De suerte, que duraban. Sin corronperse.
dozientos años. ymas. Sacrificabanles. Mill diferencias. De cosas. yasticular
mente, niños. y de su. Sangre. Sacian. Vna Raya. De oreja. a oreja. En el Rostro
del difunto. Esta. Subjestticion. Acesado. Despues. que se desculebraron. los
cuerpos. De estos. difuntos. Pero. no del todo. El procuralles. comida. y Vestidos.
Vestidos. aunque poco. a poco se les. olbidando — Los. Entierros. De las jentes
Comun. Se yacian. Por la mayor Parte. En el campo. En lugares altos. y donde
corra ese. ayre. quando los. Enterraban. Solian. A muchos. Poner lleo. En las manos.
En la boca. En el Seno. y otras, partes. oro. y Plata. y bestirles. Ropas. nuebas.
y De cinco. otras. dobladas. y chapadas. y calsado. y Anillos. y en las endechas.
y cantos. Referian. las cosas. que hubieron. notables. y las de sus. antepasados
Acostumbravan. dar de comer. y beber. al tiempo. de el. Entierro. De los difuntos.
y el Cuerpo. era. con Vn canto. triste. y lamentable. y estas. Ceremonias. de
las Exequias. Estavan algunos. dias — Tenian otro. Error. que. Las.
Animas. Andavan. Vagas. y Solitarias. y Padecian. Hambre. sed. y frio. y can
sancio. y que las. cabeças. De los. difuntos. a sus. Santas mas. andaban. Visitando
sus. hijos. y Parientes. y otras. personas. conocidas. en Señal. que an de morir. Presto
les. a de Suceder. algun. mal. y Por esta causa. Procuran. en las Sepolturas cosas.
De comer. y beber. y Vestidos. y los. hechizeros. Solian. y aun. Hoza. Echasen aunque
con gran disimo. Secreto. Sacan. a los. difuntos. Los dientes. y cortan les los. Sabe
zas. y las. Vñas. para. hazer. con ellas. dibersas. hechizerias, como en. Es.
Paña. y otras. partes. Lo acostumbran. hazer. las. Viejas. hechizeras —
y aun. En los. Principios. que se yba. Plantando. la fe. y Religion. Xpiana.
entre. ellos aunque traian. Los difuntos. a enterrar. En las. y glesias. y Simen
terios. Despues. de noche. Solian. y los. des enterravan. Secretamente.
Sin que llegase. Ambicia. De sus. cosas. y los. Llevavan. a sus. Guacas. o a los
cerros. y Campos. donde. Estavan. Sus antepasados. y en las. Sepolturas. antiguas
a en las. casas. de los difuntos. y alli. los guardavan. para. dallos. a su tiempo. de
comer. y beber. y entonses. haziendo. Juntas. De sus parientes. y amigos, bailavan.
y davan Cavan. con gran. fiesta. y Borracheza. Pero. Estas. ceremonias. y Ritos. como
los. curas. y Ministros. Reales. Antenido, cuidado. de castigar las. y las.
an ynquirido. a cesado. Del todo. y cada. dia. se van. desarraigando. de
Ellos. y Poniendo las En olbido. y asentandose. en sus. corazones. las. Santas.
Monias. Saludables, y Verdaderas. de que usa. la Santa. Madre. y glesia
Romana. y van. fue quentando. Por sus. difuntos. los. Sufragios. con
que les dan. Verdaderas. ayuda. a los que estan. En las. penas. Del Purgatorio

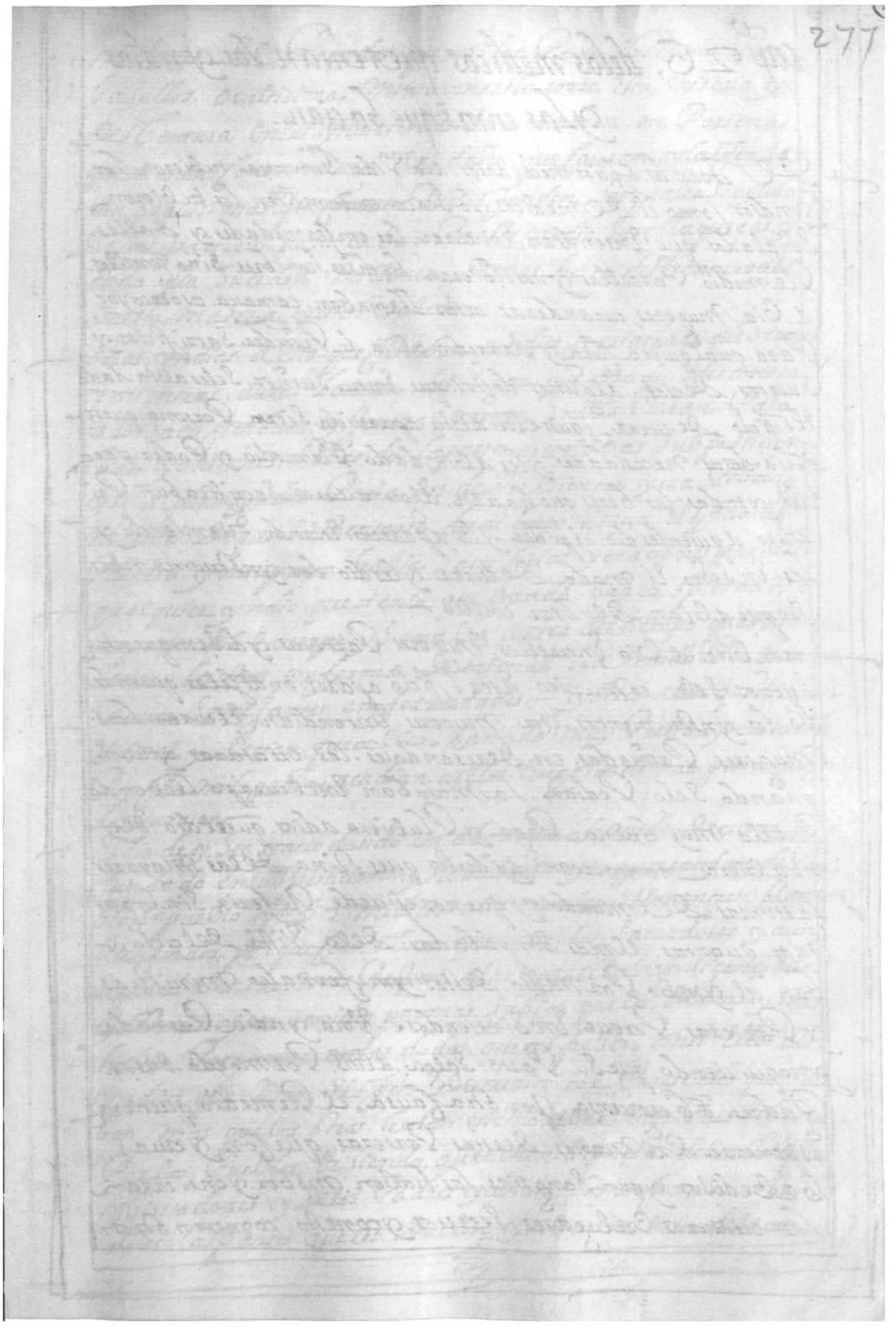

Quire 20-6, GM watermark

Conjoint with folio 274

Folio 277r

Cap° 26, delos medicos que tenian los yndios y las curas que hacian.

De todos los ofiçios nesçesarios. ala Vida humana. tubieron los yndios. como el de medicos. lo menos tanto. tambien los tubieron señalados. que entendian. En curar. las enfermedades y. dalles. Remedio. para ellas. y nos lo. eran. los tales hombres. Sino fonellos. dellos mugeres curanderas. destos. llamaban. camasca. oso mocoyoc. para. qualquiera cura y Remedio. abia de preçeder Sacrifiçios. y Suertes. decian. algunos. destos. que. Entre Sueños. seles abia dado. el ofiçio de curar. y que el lo abia. aparesido. Sierta Persona. que se. dolia. desus. nesçesidades. y les abia dado. Remedio y Poder. para. ello. y todas. las. veses. que haçian. alguna. cura. Sacrifica ban. Primero. a quien les dio. el poder. y les. aparesio. Estando. durmiendo y les. enseño. el modo. de curar. y les dio. los ynstrumentos. de que. abian. de usar. en ello.

+ tambien. abia. entre ellos. mugeres. parteras. y dise en. quentro. Sueños. seles. comunico. este ofiçio. aparesiendoseles. quien. les. dio. los. ynstrumentos. estas. mugeres. entendian. el curar. las. mugeres. preñadas. en deresandoles. las. criaturas. y aun. quando. selo. pedian. la mataban. en el buerpo. llebando. para ello. muy. buena. paga. y. si hubiera. a dios. que el dia. de oy. no ubiera. tanto. como. ay. desto que. una. de las. mayores. lastimas. del mundo. y que nos pueda. de fesir. sin lagrimas. quantas. almas. son. ybadas. de la vista. del çielo y. ban. al. ynbo. por medio. destos. ynfernales. ministros. y parteras. porque. en sintiendose. una. yndia. preñada. y no quiriendo. que su. parto. salga. a luz. por miedo. de sus. padres o berguensa. o por otra causa. el remedio que tienen. es ponerse. en manos. de estas. parteras. que son. y eruas. de bedios y aun. sangrias. las. haben. muy. ber. y enti erran. las. criaturas. en lugares. secretos. y onesto. como. en dios.

millones. de Pecados. quenos eles Pone Obstaculo. Por
sabellos. ocultisima. Mente ynosotro. corre. Esta miseria y
desventura. enlas. yndias. Solas. Sino tambien. en Personas.
que tienen conocimiento. del. daño. que causan. yla ofensa
tan. grauisima. que cometen a Dios. ofenden. Las quales seayudan
destas. partes. para. cubrir. Poreste. medio. Sus flaquezas. y
cada. dia. Suceden. millones. de cosas. hazia. desventuradas.
eneste materia. yesto. Vasta
+ bras. yndias. albia. quesurauan. yndios. y criaturas. quebradas.
ymientras. dura. la cura. del. lugar. quebrado. odesconcer.
tado. Sacrificaban. y. Jenezal. mente. Enello. Vsaban. Pala
bras. yunsiones. Sobando. La parte. y conoras. Subpesticiones.
y si. alguna. yndia. Paria. dos. de Vn Bientre. y era Obra q
notenia. De que. Sustentarse. desde luego. Vsaua. El oficio. de.
Partera. y ensuparto. Sabia. Sacrificios. y oraciones para aello
+ qualquier. yndio. que tenia. quebrado braco. opierna o/ o
traparte. del cuerpo. y Sanaba antes. del tiempo. quesolian
Sanar. los. otros. emfermos. de tal mal era tenido. Por. maestro
de curar. Semejantes. emfermedades. y otros. abia que fingien.
El Mal. y. Decian. queabian Sanado muy. Presto. y teniendolo
Por cosa milagrosa. acudian. aellos. luego los demas. para que.
los. curasen.
+ El dia. de. y. Sea. ynuentado. un. abominable modo. de curar. todo
fundado. ensubpesticion. y hechiseria. yes. quescandan. de. Pue
blo. enpueblo. yndios. medicos. alos. quales. Ellos. entresi. llaman
licenciados. porque. son. obcn. que. entre. los. Sacerdotes. y aun.
Seglares. Setiene. mas Respeto, alos. quesellaban. licenciados
ydotores. y son. tenidos. porsmas. Sabios. quelos. demas. y seles
haser. Preguntas. enlas dudas. quesofrecen. ansi. Ellos. alos.
yndios. que Vsan. El oficio. de medico. por. Parte. selles. que. Sa
ben. mas. quelos. otros. les dan. este. nombre. Estos. Pues. seban
Por. los. Pueblos. diziendo. quetienen. licencia. delos. Obispos.
y Visitadores. y. delos. Padres. yuran. los. enfermos. Sobar.
dales. las partes. queles. Duelen. y a buestras desto. desecreto

Sacrifican. y consoca Sebo. yuyes. Les Vntan. El cuerpo. y las Pieanas.
y chupan. Lapazie. Dolorosa del. enfermo. y diSenles. que Sacan. gu.
Sanos. Pedrezuelas. y Sangre. y Sela muestran. al enfermo diSiendo
gueselas. Sacaron. y gueya asalido. Elmal. con aquello. y la berdad. Se
gueni Sacan Piedra. ni Sangre. ni otra cosa. Sinquelas lleban. Enalgo
dones. o enotracosa. yaltiempo. de chupar. Selas meten. Enlaboca. y las.
Sacan. y muestran. y conestos embustes. y mentiras. los. engañan. alos.
Pobres para. quelesden Plata. carne. Mais. coca. y Ropa que. Este. Es.
Su fin. porque por la mayor Parte, es. Gente Pobre. y desventurada. los.
que hasen, esto. y so. especie. y color. destas. curas. entran. las. hechiSerias.
y los. Engaños. otras. beses. diSen. al enfermo que lean. al rezio. la
Barriga. y les. Sacan. las. Piedras. y males. y los tienden Para que
efeto. De Suerte. que no puedan. ber. loque. hasen. y les. aprietan. de
Manera. que les duela. y como. Si les Sortas en. la pazie. De la barriga
donde. Sasen. esto. y con ello les. engañan. y ellos. creen. que. asi. es. y
que les. abrieron. y lo diSen. y aun por San Porcosa. Sextissima
y Siempre. Procuran. haser. estas. cosas. y Subpesticiones. en lugares
abscondidos. y quen los. beana di e. con Secreto. y Deno She. porno
ser Vistos — Este modo. de curar. Es. El mas. dañoso que ay. entre. los
yndios. porque. de qualquiera. Manera. que sea. con licencia. o sinella.
entremeten. Mill. hechiSerias. y Subpesticiones. y sacrificios. y aun q
nos los. hagan. al menos. engañan al pobre enfermo. y les. lleban. la
Ropa. y Bestidos. con titulo. De cura allos. y la comida. que tienen. y
a este fin. Solo. los. engañan. Porque. aunque nos epuede negar q
ay. entre. ellos yndios. berbolarios. que tienen. conosimto de la Virtud
algunas. y yerbas. conques epueden. Sanar y sanan. muchas. enfermedades
Pero Son pocos. y pocas. las que pueden. y Sengillam. usan dellos. Sin mesla de
hechiSerias y subpesticiones. y como. no conosen. las calidades. delas yerbas. y
Secta. mente. las aplican. Sin. distinçion. a diferentes. enfermedades. y males.
Porque Vieron. y experimentaron. que. En. alguno Sucedio. bien. y assi
a contesen. cada. dia. Mill. desatinos. alas personas. que a ellos. Se encomiendan
Porno. aplicarse. Pozel. modo. necesario. ni aun. en los. tiempos. combinientes
y yo ebisto algo. delo que tengo. Referido. — abian. de procurar. Iosuezas. y ministros.
Reales. con todas. Sus fuerzas. no consentir. Semejantes. Medicos. ni licenciados.
falsos. en los. Pueblos. Sino. echallos. cathigandolos. porque no. ay. Palabras. Bastantes
a Desir. el daño. y ynreparable. que. causan. el qual. Sino Son. los que mucho tiempo
entre. ellos. an Viuido. y combersado y tienen. noticia. publica. y Secreta. de
ellos. no lo. alcansan. bien —

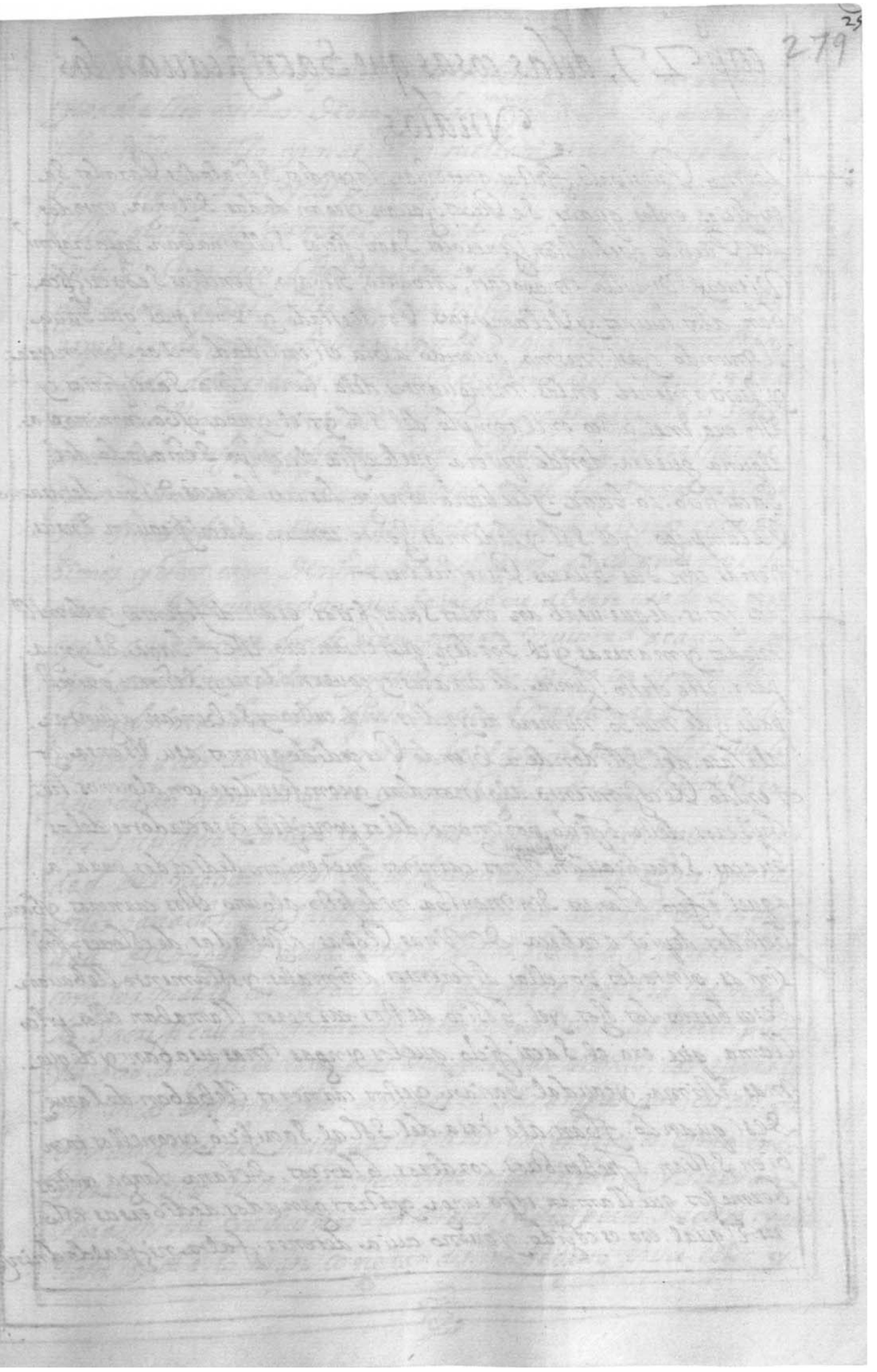

Quire 20-8, GM watermark

Conjoint with folio 272

Folio 279r

cap° 27, delas cosas que Sacrificauan los Yndios,

Las mas principales fiestas que tenian los yndios Señaladas para los Sacrificios en las quales se Regossijauan y eran dadas del ynga, en todos los Pueblos y sehabian generales Sacrificios Sellamaban capacraymi Vitucuy. Vtquilla. mayocati, Atoarco, Sitoayo, y en ellas Se Sacrificaban alos truenos y Relampagos. Por Sustado y Por aquel que Sacia el mundo. yasi mesmo quando abia esterilidad en las Sementeras. y Juntamente en las menguantes dela luna. abia Sacrificios. y Esto era Enel cuSco enel templo del Sol. yssi el ynga yba camino, a alguna guerra donde quiera quele cossia eltiempo Señalado del Sacrificio. lo Sacia. y llebaua consigo las tres Guacas. dichas del trueno Relampago. y el Sol. y lademas Gente comun. Sacrificauan En sus tierras con Sus Guacas Particulares.

Las cosas. de que usaban en los Sacrificios. eran. diferentes. y demil modos. y maneras. y el Orden. que tenian. era. Este — Sacia. El ynga para Esto efeto Junta de curacas. y gouernadores y Señores principales. y de mucho numero de yndios. enel cuSco. y Se benian aJuntar. alaSala del Sol. donde auiendo Precedido ayunos. asu Vsansa. y tenido Recogimiento. algunos dias, y comfesadose con algunos hechiSeros deste. oficio. por mano. delos pontifises. y sacerdotes delas Guacas. Sacrificauan. ofrecian Vnos carneros. que tenian. dedicados. para. aquel efeto. Blancos. Sin. mancha. ni defeto alguno estos carneros. yban bestidos. depies. acabeça. de Vnas Ropas. aJustadas de colores finisimas. pintados porellas. diferentes. animales. y Solamente llebauan descubiertos los Ojos. y el Pescuco. de stos carneros. llamaban ellos. yllo llama. que. era el Sacrificio. quelos. yngas. mas usaban. y de que mas Estima. y caudal. Saçian. y estos carneros. llebaban delante. Desi quando. yban. ala casa del Sol al Sacrificio. y conellos. tambien Sollian. Sacrificar. Otros. corderos. Blancos. De lana. larga. y otros bermejos. que llaman. tocpo. unga. y otros ganados. de diuersas. colores. El qual. era escogido. y queno auia detener. falta. ni fealdad en

+ Solian. otras. bebes. ofuesen. bueltas. destos. Generos. de carneros
y cordezillos. hechos. de oro. y de Plata. macisa. y tambien. shaguiras que.
ellos. dizen. mollo. yunas. aves. que llaman. tocto. que se. crian
en los. despoblados. y las plumas, de. una. ave. que llaman. ellos.
Pilleo. que son. de. Geamosas. colores. y. vista. yuna ave. que ay. en los.
andes.— otras. beses. ofuesian. polbos. de al mesas. de la maa. molidas
que. dizen. Paucar. mollo. eya buar. mollo. y cantidad. de ropa. de
hombre. y de. muger. finisima. y. muy. pequeña. de la. con forme
la. medida. delos. y dellos. con. muchas. colores. de plumerias y otras
cosas. que. usauan. para. este. efecto. los. quales. sacrificios. se de
matauan. con sonnes y buen. fiestas. y Plazeres. y borrachezas,
que. ninguna cosa. hasian. de bien. y mal. de contento. ni de gusto
sino. sin. este fin— otros. sacrificios. abia barbaros. y crueli
simos. y estos. eran. de niños. de. diez. años. abajo. y eran. tan. he
chos. y. acostumbrados. de. hacerse. con la frecuentacion. que se. les. hizo. abezo. usado en. mexi
co. y sus. provincias. donde. eran. en gran. multitud. aca. era para
negocios. de. mucha. importancia. como. en. tiempo. de. mu
gran disima. hambre. ofestilencia. omortandad. ofrecidos.
y mostrados. al. y dolo. a quien. los. sacrificauan. despues. los.
ahogauan. y enterrauan. y con el. ropa fina. y otra portesser, en.
este. sacrificio. hacian. y ynfinitas. ceremonias. y segun. la. cali
dad. del negocio. assi las. diferenciauan. en los. ritos y modos
en los. ganados. que sacrificauan. y tenian. cuidado. en la gran
dad. del negocio. para. que se. ofreciesse. la. calidad. y la color. para
conformarla. con la causa. Pues que fuese. hembra. jamas.
la. sacrificauan. + teniendo. atencion. lo uno. al. multiplico
y lo otro. a. ofrecer. cosa. preciosa. y demas. estima, los. cuyes q
son. unos. animalejos. a manera. de gasapos. que. crian. en
gran abundancia. en sus. casas. assi. en los. llanos. como. en la
sierra. estos. entraban. tambien. en los. sacrificios. y serbian
para. mirar. y adivinar. los. malos. y prosperos. sucesos. y aun
hasta. y dia. lo usan. con gran disimo. secreto. entre. ellos. y.

Pocos. Sacrificios. Sacian. enquero. entrasen. La. coca. yerua. Pre
çiada. ento do. Este Reyno. para Sus. delites. y Regalos —
no asostumbraron. Sacrificar. animales. Silbestres, Porque. di
çian. quepara. Ofrenda. delas. Guacas. ysiendo. diriçidas. yordena
das. para. Subien Salud. yaujamento. noauian de Ofrecer. Sin cosas.
quellos. ubiesen, criado. yaujamentado. consu. Solicitud. y cuidado
para. dar. muestra. delo mucho. que. estimauan Sus Guacas. y lo.
mucho. quedellas. esperaban — quando. quezian. yr alaguerra.
Sabian Sacrificio. depasaros. Delapuna. para. conellos dismi
nuir. yacabar. las. fuerças. delos. enemigos. y las. fuerças. delas
Guacas. ydolos. delos. contrarios. Este Sacrificio. llamauan. cuBco
Vilca, ocontivica, o Saullavica, ocospavica. y Sabianle. en
Esta forma — tomauan. muchos Jeneros. depasaros. delapuna
y. Juntauan. En Cantidad. leña. espinosa. quedisen. entre ellos.
yanlli, yencendianla. y luego. Juntauan. los. Pasaros. yacha
Junta. llamauan. guico, y echauanlos. enel fuego. yal Rede
dor. del andauan. los. oficiales. Del Sacrificio. consiertas. pie
dras. Redondas. y esquinadas. donde. estauan. Pintadas. culebras.
Leones. Sapos. tigres. y decian, encanto. Usathum. quesignifica
Suerte. muestra. Victoria. Bien. y otras palabras. enque decian. pi
dansc. las. fuerças. yanimo. delas. Guacas. demis. enemigos. ysacauan.
dello. Vnos. carneros. negros. que. algunos. dias. abian. estado. enprision
y Sin. comer. llamados. Vacu, ymatan. dellos. Debian. que. anssi.
Comellos. corasones. de. aquellos. Estauan. desmayados. Los. corasO
nes. desus. contrarios. desmayasen. y Sienestos. carneros. bian. que
Sierta. Sangre. que. estaua. el. corasON. no. auia. consumido. con
Los. ayunos. y Prision. Pasada. Sotenian. amala. Señal. y traian
Vnos. Perros. negros. que. en aquel. tiempo. abia. llamados. apurucos.
y matabanlos. y echabanlos. en Vna. llanada. y consiertas. Sere
monias. Sacian. Comer. aquella. Sangre. aun. Gente. que se entiende
Ser. Vnos. Gente. cafia. Vil. y Pocapoco. del. collao — Estos. Sacrifi
cios. algunas. Veces. los. hacian. para. fin. que. Ynca. no. fuese. ofen
dido. con. Pons. ña. y para esto. ayunaban. desde. Lamañana.

Salta. que Salia. El estrella. y entonses Comian Salta. Sastarse. orando
assi. Demoros. Este. Sacrificio. Dizen los. yndios. era. El. mas açepto. y bene.
bio. a sus. Guacas. y dolos. para abençer. y contrastar. la fuerça. delos y dolos.
contrarios. y aun que. El dia. de oy. an cesado. Estos Sacrificios. a causa. de
no auer. ya. guerras. ni contiendas. entre. ellos todabia. ay. algunas. Rasias.
que son. El tiempo. Seban. consumiendo. y bebidando. Deben. deusar. de
Ellos. en pendencias. y. Riñas. de yndios. Particulares. y comunes. y ay.
necesidad. De adbertir. los. curas. en tiempo. de Borrascheras y fiestas.
Especial. con los. cuyes. gues. lo que. y. mas les aquedado. com estos a. domes.
tica. y que traen. siempre. Entre manos — Las. conbas. del amar. que
llaman. mollo. ofrecian. a las fuentes. y manantiales. diziendo. que
Las. conbas. eran. Bisas. del amar. madre. goziesen. de todas las. aguas.
y segun. los. colores. diferentes. ansi tienen. los. nombres. y los effetos.
a que se. usaba. dellas. y aun el dia. de oy. Sban. deste. mollo. molido. por
Superstición. En la chicha. Esta chaquira. Es dañosa. Porque sirue. a to
dos. los mas. Jeneros. de Sacrificios. com se a puedan. aber. como. la. coca.
y cuyes. que dissimos. — ofrecian. Plumas. de. diferentes colores. Blancas.
Amarillas. Berdes. Asules y colorадas. Las quales. trayan. delos. an des.
Llamadas. paucar pillco. y para Guana —
Tambien Usaban. ofrecer. oro. y Plata. Sasiendo. diferentes. figuras.
Pequeñas, Sarina. Demais formando. bollos. della. y otras legumbres
chicha. y quantos. Jeneros. tenian. de comidas. coca. como ya. dissimos.
o cestillos. della. Sebo. camellos. y Sangre. Propia. o delos. animales q
Sacrificauan. Rosiando. Tonella. las figuras. que hacian. y finalmente.
De todo. quanto. criaban. y cembraban. Sasta. el. hilo. que. enSendraban. Siles
Parecia. combeniente. los. sacrificauan, todabia. en lo que toca. a cuyes. coca.
comida. Bisa. Plumas. carneros. Sebo. entre ellos. con todo. el Secreto del
Mundo. alounos. lo. a costumbran. —
y porque. en este. cap.o Setrata. de pezos. quiero. Poner. Una. cosa. notable. y es. que. Sicte. leguas.
de. Potosi. Estauna. peña. grande. y. Poderosisima. della. cae. un. gran. golpe. de agua. caliente. en un.
Estanque. hondo. que mana. de. debaxo. de la tierra. y se alimenta. con la que. entra. de Arriba.
y es. de forma. La. propiedad. del. poço. que. es. era como. uno. quadra. de. contorno. que. llegando
media. legua. a la. Redonda. del. qualquier. pezo, tiene. tanta. fuerça. El agua. que los. lleba.
aria
asi, con tanta. Bilencia. que ban. dando. bueltas. a la. Redonda. y aullando. sin.
poder los. tener. hasta. que. caen dentro. del. poço y alli. se ahogan. y se. cuesen. sin que se. pue
dan. Remediar. aunque de proposito. los quieran. tener. y con. esto ningun. animal. no
Sucede. esto. que con los pezos. que cosa. estraña. y de admiracion. —

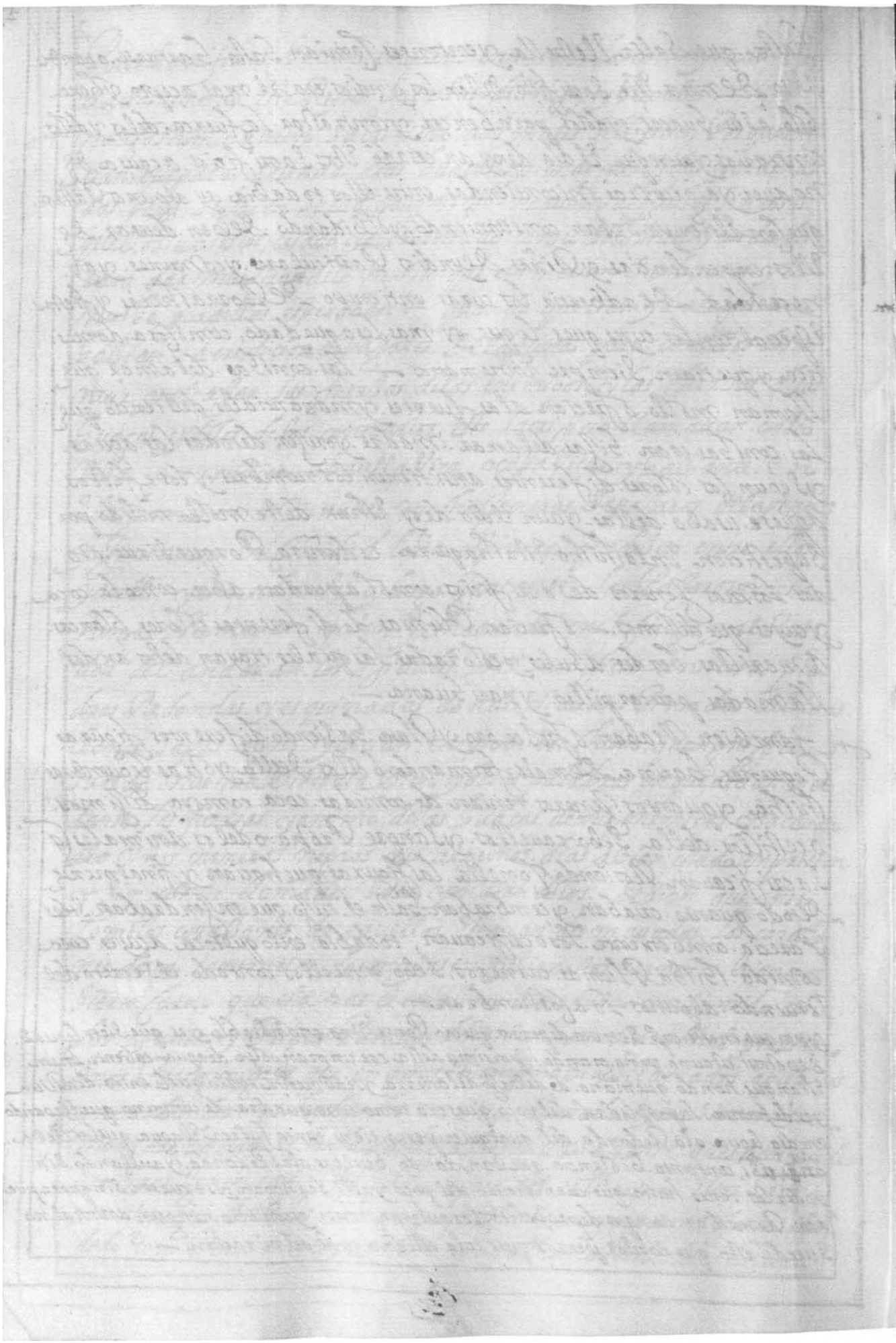

Cap.º 28, delas demas cosas que adoraban los yndios

Como dho. Enel Capitulo antecedente no auia cosa cierta. De los terminos comunes aquien no atribuyesen los yndios alguna deidad, y Reuerencia. o Sacrificios, asumodo. y ansi adoraban la tierra Cenil, que llaman camac palba. y la tierra nunca cultibada que dicen Pacha. mama yenella. Dezian auian chicha. y azzuar auian coca y otras cosas. Rogandole. quelos Sibiese bien. y Ponian en medio. delas Chacaras Vna piedra. ozande. para enella. y mbocar la tierra. y leyedian. les guardase. las Chacaras. y al tiempo que cogian. los frutos della. Si hallaban. Vn Genero. de papas. diferentes. que las ordinarias. llamadas. llallaguas y las maborcas. y Otras otras Raices. de diferente. Genero. Las adoraban. y hacian. como dicen. comunmente. La mocha. con diferentes. Ceremonias. y comian. y bebian. y bailauan. al. Rededor. de ellas. y aun. hoy. muchos. años. que en Cierto. Lugar. de yndios yungas. En la Sierra. Porque. nacio. Vn. Sonco. mayor. que los ordinarios. Celebraron. los yndios. y yndias. y Cibieron. conel. Vna. Solemne. Procesion. cantando. y bailando. al. Rededor. del. y le. ordenaron. Vna. ozan. fiesta. como. a cosa. diuina. y auiendose. Sauido. y castigado. por. Cierto. correidor. alos. autores. De Semejante. y dotra. Vez. los. dichos. Cluer. adonde. abian. cometido. la maldad. porque. Reyn. Si diesen. en ella. como. Se Sospechaua. de Sumala. y nclinacion. Porque. estos. casos. no escastigan. qual. Deben. la atrocidad. dellos. para. enel. castigo. y Pena, dar. escarmiento. alos. demas.

En las minas. que. dicen. coya. Reuerenciauan. alos. metales. mejores. que. llaman. mama. y alas. piedras. dellos. las. oradauan. besandolas. con diferentes. ceremonias. y ala. plata. y alas. pepitas. de oro. en. Cobo. y alas. guaicas. donde. Se. funde. la plata. y al metal. llamado. Soroche, al. Azogue. y bermellon. quellaman. ychma. y limpi. que. eran. muy. Preciados. para. Sus. Supersticiones.

al. Tiempo. de. barbechar. arar. la tierra. Sembrar. y coger. el. mays. Papas. yquinua. yucas. camotes. y otras. legumbres. y frutas. de la tierra. le. Suelen. o frecer. Sebo. quemado. coca. cuy. corderos. y otras. cosas. bebiendo. y dansando. y para. ello. algunas. beces. ayunaban. abstenjendose. de. comer. cane. Sal. y aji. y otras. cosas. que. sobiesen. Cozado. a fuego.

y tenían Para abusion. que las mugeres Preñadas, ó Las que. Estaban. con. El menstruo. pasasen. por los. Sembrados.

y quando. Lebantauan. alguna casa. nueua. Sacrificio. con. Sebo. cuyes. y coca. y carneros. y quando los. cubrien y acabauan. las. belauan. y no. Se. Deuiendo. y Bailando. y todo. Para. que les. Sucediese bien. y yendo. al pasto. auer. El ganado. Sacian. lo mesmo para. que. multiplicase. y los. yndios. Viejos. adorauan. auna. Estrella. que. ellos. llaman. Vrcuchillay. que. dicen. Es. Vn. carnero. de. muchas. colores. El qual. entienden. en la. conseruacion. Del ganado. Esta. Se entiende. Ser. la que. los. astrologos. llaman. Lira. y tambien. Reberenciauan. otras. dos, estrellas. que. andauan. cerca. desta. llamadas. caruchillay. y. urcuchillay, que. fingen. Ser. Vna. Vieja. con un. cordero.

Los que. Viuian. En las. montañas. y. Lugares. De. Antisuyu. adorauan. Vna. Estrella. que. dicen. Chuquechinchay. ques. Vn. tigre. a cuyo. cargo. fingian. Estauan. Los. tigres. osos. leones. y. tambien. Sacian. Reberencia. otra. Estrella. dicha. ancochinchay. y otra. que llaman. mascacuay. que. Predomina. sobre. las. Serpientes. y culebras. para. que no les. hiciesen. mal. y les. librase. De semejantes. animales. y. Peligros. por. que. tubieron. creido. que todos. los. animales. y. aues. de la. tierra. tenían. En el. cielo. otro. Semejante. Suyo. a cuyo. Cargo. Estaua. Sustentacion. y aumento. y así. adorauan. adiuersas. Estrellas. como. ala. Gallina. topatorca, mamanay. mizco. y mi qui quizay. y otras. asi.

Acia. Semes. Cidade. De Sitr. que. despues. de la. Guaca. del. Sol. Cacyel. Sol. Tercera. En. lugar. y estimacion. que tenían. era. La del. trueno. aquien. llamaban. Cuquiylla. canuylla. y. yntiyllapa. y. finsian. que. es. Vn. hombre. que. En el. cielo. Estaua. con. Vna. honda. y. Para. entallar. y que. estaua. En sub. Stancia. de. El. tronar. llouer. granizar. y todo lo demas. que. pertenese. ala. Region. del. ayre. y en. general. Reberenciauan. Esta. En. todo. El Reyno. y les. sacrificauan. niños. de la manera que. al. Sol. y si quando. tronaua. acaso. a. contra. Para. alguna. muger. en el. campo. decian que la. fuego. que nacia. Era. hijo. Del. trueno. y. ansi. Se auia. de. dedicar. a su. Seruicio y aun. y. dicho. lo afirman. y. ay. mucho numero. de. hechizeros. que llaman. hijos. del trueno.

tambien. le llaman. Santiago. el Rayo. por causa. de auer. visto. en la. conquista. del. cuzco. al. Bienauenturado. apostol. Santiago. patron. de. nuestra. españa. pelear. contra. los. yndios. y. en fauor. de los. Españoles. con. espada. de fuego. que. despedia. de. si. mucho. Rayo. y. assi. a la dicha. ciudad. conquistaron. con. poca. fuerza. de los. nuestros. Por lo qual. Vino la. ciudad. a. tomar. por. Patron. y abogado. y. assi. Se llama. Santiago. ala dicha. ciudad. y. se. canta. aquel. dia. El. estandarte. y. ha. Sido. mucha. fiesta.

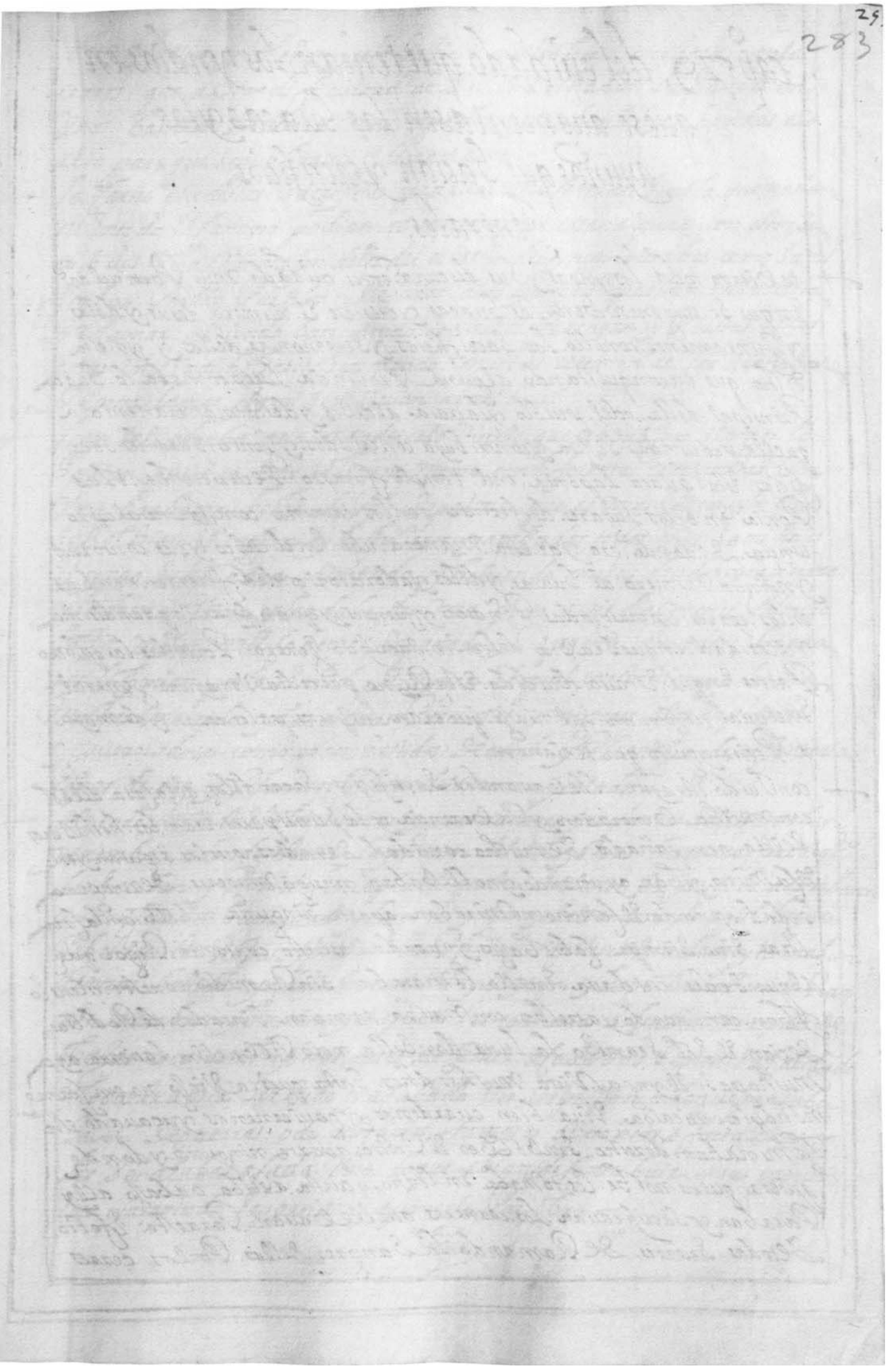

Quire 21-4 Conjoint with folio 284 Folio 283r

Cap° 79, del cuidado que tenian los yndios en que se augmentasen las Guacas y los ayunos que hacian y sacrificios Jenerales,

+ tubieron todos los yngas y sus descendientes cuidado muy particular En que se augmentasen las Guacas y cresiese el numero dellos y dellos y Juntamente con ello los sacrificios y Seremonias dellos y ya esta hecho que enconquistando alguna Prouincia luego tomaba la Guaca Prinsipal della odel pueblo y Satraia al Cusco y desta manera tenia aquella prouincia Sujeta y contribuya con caiados y Gente para los sacrificios Esta Guaca Taponia enel templo famoso de Curicancha y las Ponia En otros Lugares diferentes o enlos caminos conforme al prouincia de donde era y de esta manera ubo Enel cusco y sus contornos Infinito numero de Guacas y dellos yadoratorios de diferentes nombres enlos cerros Encausiladas Peñascos y fuentes y quando abia grandisima necesidad en que se abia de hacer sacrificio Jeneral Portodas las quatro Partes En que Estaua diuidido Este Reyno precedia Un ayuno Jeneral Enel qual no comian Sal ni ají que eran las prinsipales cosas y de mayor a Petite y gusto que tenian.

+ constituido Este ayuno Se Cauan los sacrificios Sacandolos delas casa del Sol con mucha Beneracion y Reberencia y los prinsipales Eran los hechiseros dellla acompañados De mucha cantidad Deyndios, que los seguian yen Esa mano y Can ayunando y no llebaban consigo mugeres De ninguna Edad y entodo El camino no miraban a parte ninguna ni bolbian la cara atras Sino Siempre sabis Casos y guardaban se esto con tanto Rigor que Alguno se des cuidaua Enello lo Mataban Sin Remedio conestos ytens Jo Can caminando y atrueços con mucha atencion Sincados de Rodillas decian El Sol Sea bo la Luna donbella nos e Rebuelba la tierra ay Mucha paz El ynga Viua Muchos años Sasta que sea Viejo no enfermo no adopiese ni caiga Viua bien guardenos y gouiernenos y acauado esto Caminaban derecho Sin bolber el Rostro a parte ninguna y donde quiera que ala noche les tomaba En llano o cuesta Arriba o abaxo allý Paraban y Sacrificauan los carneros que lleuauan Para este Efecto Detodas Suertes De Ramando la Sangre dellos Porlos cerros

Altos y Cassos. y Peñas. y esto. Sabian quellos Viese. one Baso, y en los cerros. que. abia. dificultad de Su Viz. e Shaban la Sangre. en Vnos. Basillos. de Barro. muy. tapados. y tizabanlos. con. hondas. alo alto. para que Seguebrasen. y derramasen.—

La Sarne. que de estos. Sacrificios. quedaua. no la comian. Sino la. quemaban ni Vntaco. El Camino. podian. cassar. ni to mar. cosa. alguna. con estos Sacrificios. y ba. Vn. oresson. delos. del conseso. del. ynga. para bea. como. Sacrifcaban. Por los. Pueblos. y. llegados. alos. yungas. que estan. En la. costa de Samar. a Viendo. Sacrificado. lo quellos. les trayan. y Puestas. Otras cosas En Vnas. bolsas. Precediendo. muchas. ceremonias. las arrojaban. dentro. Lamar. y ansi se bolbian. al cusco.—

Loque. Sell estaba. asia los andes. alo Vltimo. que era Subjeto. al ynga. lo. Sabian. quemar. muy. Solemnemente. con diferentes. ceremonias. En. Vna. barbacoa. Seca. de Palo. de palma. que. es. muy. Recio y hecho Sebolbian. El. oresson. y hechi Seros. y acabados. todos. Estos. Sacrificios. El. ynga. Se holgaua. comiendo. y bebiendo. con Sus. deudos y capitanes. y La demas. Jente. y les. daba. de comer. cinco. o seis. dias. y en el Primero Sabia. matar. mill. cabeças. de ganado. y. Repartia. Por todos, los que. les. holgauan. por la Salud. del ynga. El qual. en este. tiempo. hasia. muchas. Mercedes. y daua cosas. Preciosas. y mugeres. alos. capitanes. y gouernadores. como. eran. Bestidos. de cumbi. y Plumajes. de. ar Senteria. Espas. de. oro. y Plata, en Platos. de lo mesmo. y criados.—

Biendo. Recibido. Estos los. curacas. y gouernadores. y capitanes. Se leBantaban. y entraban. adonde. estaua. La ymagen. del. Sol. y otras. bezes. a cassa. la. sacaban. y Ponian. En la Plaça. questa. Delante. Su casa. y la. adorauan. con pro funda. humildad. y luego. al ynga. y Saliendose. de aquel. lugar. Se bestian. las. Ropas. y Ponian. los. Plumajes. que les. abia dado. y tornaban. a entrar. bestidos. y adorauan. al Sol. y al. ynga. y luego. bailaban. un. Rato. y Se. Sentaban. y bebian. y el. ynga. les. tornaua. a. Saber. Mercedes. de. bestias. coca. ají. y otras. cosas. de comer. a cada Uno. Segun. Su calidad. y loque le abia. Serbido. y acabado. Esto. les propuso. loque pensaba. Saber. de guerras. o de. edificios. famosos. o puentes. o fortalezas. y. les. Señalaba. a cada. Uno. loque. abian. de contribuir. de sus. prouincias. y aceptado. Se partian. a poner lo. por. obra.—

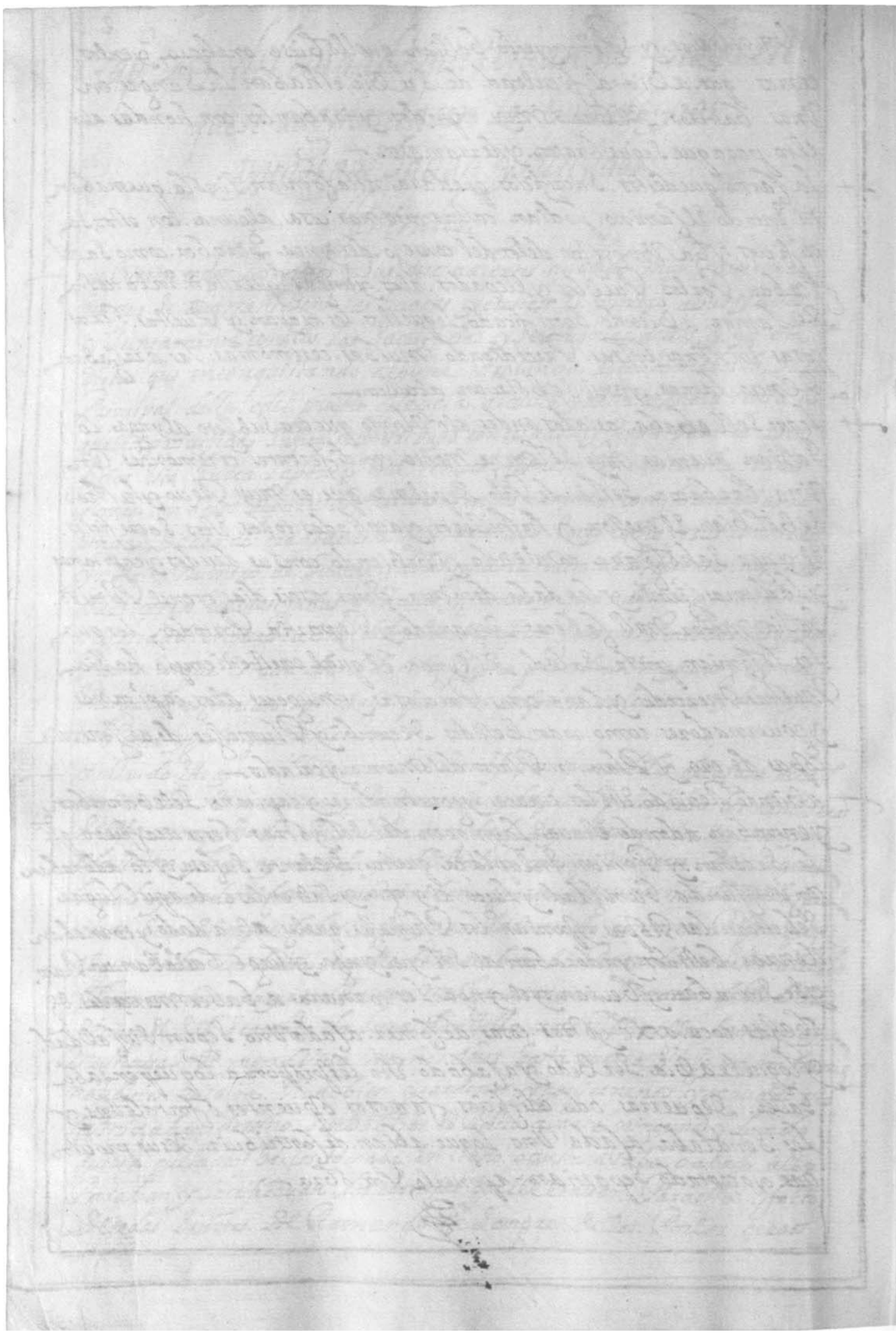

Cap° 30, de otros Ritos y ceremonias que Vsaban los yndios,

No creo a auido nacion En El mundo De mayores agueros abu
ciones Ritos y cerezmonias que Ellos yndios Porque En todas Las
cosas que trataua n Las tenian y Para qualquier fin, y altiempo
De adorar Las Guacas comunmente ynclinaban La cabeça alsaban
Las manos y hablaban Conellas Significandoles Sus necesidades
y Pidiendoles Lo que querian, Esta Es la ordinaria Entre ellos quando
Pasan los Rios o arroyos o Lagunas beber dellos Por modo de Salutacion
adorandolos y Pidiendoles quelos dejen pasar En Salbo y q̃ los
Lleben y alas fuentes y manantiales Lo mesmo Para q̃ uelos dañen q̃n
yalos Lagos y Pocos hondos Por El mismo fin todo con Supersticion
los yndios De la Tierra guardaban De Camino tienen de costum
bre echar Enel camino o En encruçadas enlos cerros o Enlos montones
De Piedras dichos apachetas En las peñas y cuebas o en Sepoltu
ras antiguas o Cosas y lumas de coca Mascada o mais Mascado
Pidiendoles los dejen Pasar En Salbo y les den fuerças Para pasar
Su Camino y descanso Enel.

tambien Vsan hazerse Las Señas y Pestañas y Frenezias alsol
dos cerros o alas apachetas al Viento quando ay torbellinos o
tempestades alos Rayos Truenos alas Peñas cuebas quebradas
angostuzas En benezacion Pidiendoles los dejen Bolber en paz
quando Vsaban yr a Cosas de sus tierras o algunos negocios Se
Encomendaban asus Guacas y Pedian alos Echizeros lo
Sibiesen ellos y les diesen Los buenos o malos Sucesos que a
bian De tener En El Camino y en la buelta y Si Bolbian con
Salud o Moririan alla y Para este efecto Tenian haziendo
Sus ceremonias y Ritos y lo mesmo acostumbraban Las Mu
geres Hijos Padres y Madres Hermanos y deudos De estos
quando Yuan ausentes Dellos y quando Llegaban al lugar

ofrecien Sacrificio. a la Guaca del. o al cerro. que. Estaua cerca
Celebrando. y holgandose.
Los. yndios. delos. Llanos. Reuerenciaban. yadorauan. lamar.
Para. que. Estubiese. siempre. mansa. ynose. Embrauesciese. contra
Ellos. y les diesen. Mucha. abundancia. de Pescado. y conesto.
le. esthaban. Sazina. de mais. blanco. y almagre. y otras cossas.
y la. cordillera. nebada. era Reuerenciada. o. hoza. qualquier.
Sierra. que. Estubiese. de. ordinario. con. nieue. como. cosa. temerosa
y entas. chacaras. Ponian. En. algunas. Partes. Una. Piedra. muy.
grande. Para. guarda. della. y. Para. ymbocarla. y. llamarla
Para. Purificarse. de. sus. Pecados. y. males. Pasados. Selababan
Enlos. Rios. y. fuentes. y. la. Bibora. que. abian. de. Beuer. con. los.
dedos. aspeçiaban. y. Adoriaban. asia. el. Sol. o. la. luna. y. estrellas.
o. asia. la. tierra. quando. era. el. año. Esteril. Por. falta. de. Lluuias.
o. por. abundancia. dellas. o. Para. yelo. granizo. y. final. menos.
quando. abia. falta. de. temporales. Pedian. ayuda. a. la. S.
Guacas. al. Sol. y. luna. y. alos. y. delos. llorando. y. gritando. o. fe
çian. Sacrificios. de. Sebo. y. coca. y. Mataban. animales. y. aun
Criaturas. Como. ya. dicho. y. aun. Se. confessaban. con. Hechizeros
Para. Este. fin. ayunando. y. mandaban. a. sus. Mugeres. Hijos. y. cri
ados. que. ayunasen. y. llorasen. y. hiciesen. lo. mismo. que. ellos.
En. algunas. Partes. Especial. en. los. Andes. Vrauan. Sacrificar. a
las. Guacas. truenos. o. cerros. y. Rayos. alg. un. hombre. o. criatura.
Matandolo. y. derramando. la. Sangre. para. aplacar. con. este
Sacrificio. todas. estas. cosas. an. cesado. ya. Por. la. misericordia. de. Dios
y. el. demonio. a. quien. se. hacia. no. osa. de. estas. crueldades.
~~que. aunque. para. Dios. Por. cierto. Es. abominable. Sacri~~
~~fitio. Pero. que. se. Puedan. llamar. Impaciencia. todos. los~~
~~Gentiles. y. mas. latinos. que. los. Españoles. y. Cristianos.~~

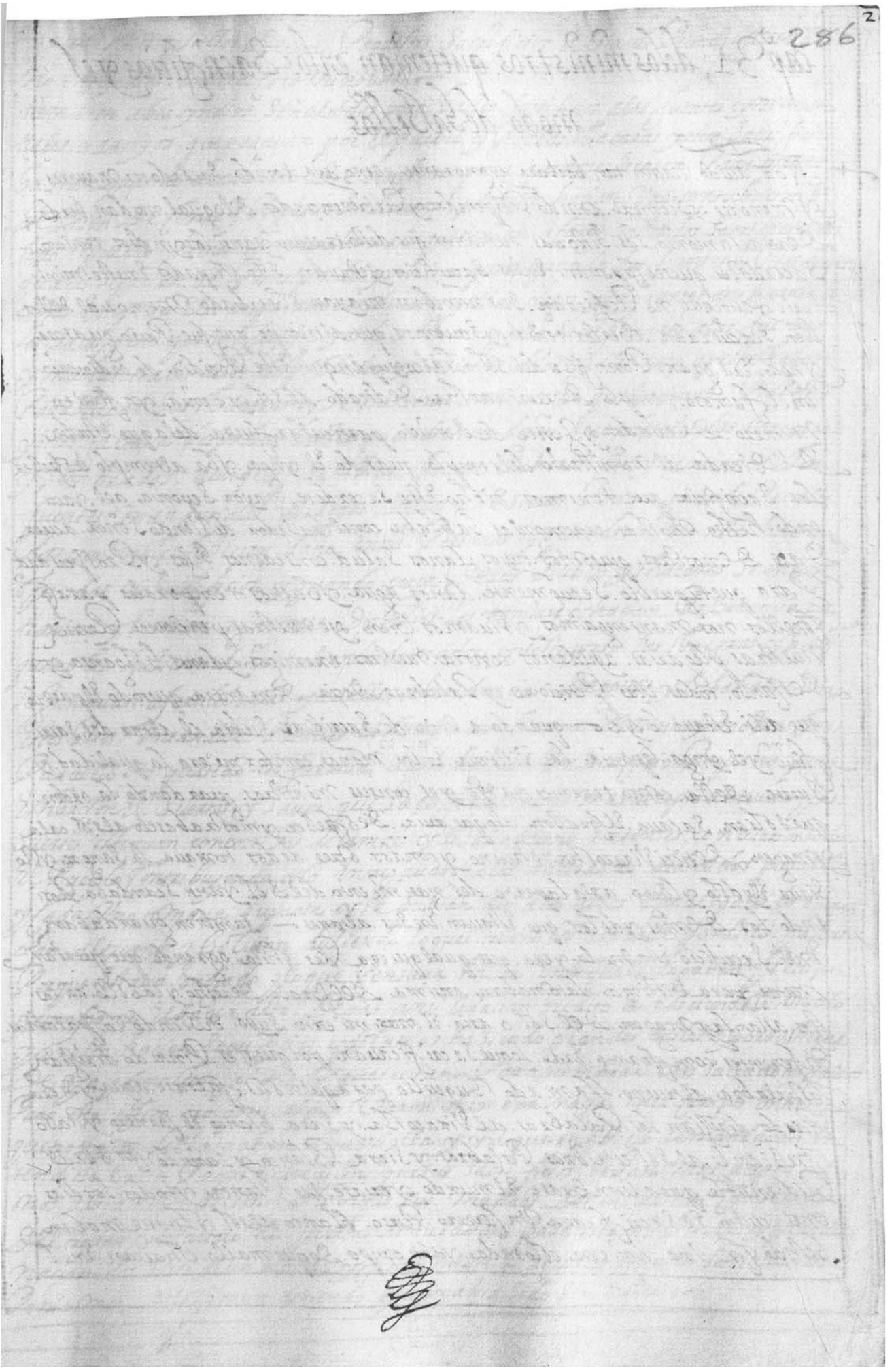

Quire 21-7, GM watermark

Conjoint with folio 281

Folio 286r

cap° 31, delos ministros. que tenían. entos. Sacrificios y el modo. de Sabellos.

+ No a auido. nacion. tan barbara. y ygnorante. que no. aya tenido. Sacerdotes. Mayores. y Menores. y siempre. ansi do. Respetado. y Reberenciado. Delo qual. nos dan. berdadero testimonio. las. Historias. humanas. que. desto tratan. y ansi. los yndios. tenian. Sacerdotes. queses tuuiauan. Enlos. Sacrificios. y stauan. Sbto. sus pados. En este. ministerio y aunque. no Refieran. sus nombres. ni ayan Reserbado. Memoria. dellos. bien. se acuerdan. de ellos. tenido. y sauemos. que. al tiempo. que fue Puesto. que asi. yngo. era gran. Pontifice. del. Sol. Calco yupanqui. este Recidia. de ordinario. En el famoso. templo. de cuzi canga. dedicado. al Sol. y tenia. yn fin. to numero. de criados. y Jente de seruicio. particular. fuera. dela que. estaba. Dedicada. al. ministerio. del templo. quando. el. yngo. yba. al templo. a offrecer los. Sacrificios. que teniamos. dicho. este. Sacerdote. mayor. Sepontia. a el. yauiendo. hecho. muchas. ceremonias. hablaba. con el. Hacedor. diziendo. Señor. aued. Dado. de nosotros. que. somos. tuyos. danos. Salud. consedenos. Bida. y Prosperidad. Para. que. tu. pueblo. Seaumente. danos. agua. y buenos. temporales. para q. En ellos. nos. mantengamos. y biuamos. Bien. y. de nuestras. peticiones. Reciue. nuestras. plegarias. ayudanos. contra. nuestros. enemigos. y danos. Victoria. y. Despacho, todas. estas. Peticiones. y Palabras. Decia. De manera. que todo. El pueblo. que alli. estaua. lo oya. — quando. a. Dia. de Sacrificar. subia. al altar. del. Sacrificio. y el. yngo. offrecia. la. Vltima. En las. manos. conforme. era. la. qualidad. y. suerte. della. como. tenemos. ya dho. y el. con sus. ministros. guardando. la. orden. que. se. han. Sacaua. El corazon. alo que. auia. de. offrecer. y. mostrabaselo. al. Sol. a la. ymagen. De tici Viracocha. Ateuero. y condos. dedos. tomaua. la. Sangre. y. Rociaua. El y dolo. y luego. a. la. parte. del. nacimiento. del. Sol. y ansi. Seandaba. Rociando. los. Demas. y dolos. que. estauan. En sus. altares. — tambien. guardaban. En el Sacrificio. este modo. y era. que. qualquiera. Res. chica. o grande. que. querian. matar. para. Vltima. la. tomaban. en. la. mano. Del. Lado. derecho. y la. offrecian. los. ojos. a. la. ymagen. Del. Sol. o. a. El. Hacedor. suyo. diziendo. las. palabras. Referentes. con. forme. era. lo que. Sacrificauan. por. que. si es. Vaca. o. Carnero. dezian. las. palabras. al. trueno. llamado. Cuquilla. para. que. no. les. faltase. agua. y. si era. Pacos. dezian. las. Palabras. de. Viracocha. y. si era. blanco. El. Carnero. y. Pacos. offrecianle. al. Sol. con. Unas. Palabras. y. si era. Blanco. y. Lanudo. con. otras. diziendole. que. alumbrase. El. mundo. y. creiase. las. Plantas. y. todos. los. dias. en el. culto. de. Sacrificaua. Un. Carnero. Raso. blanco. al. Sol. y. lo que. mataban. bestido. con. Una. camiseta. colorada. y. al. tiempo. de. que. mallo. chauan. En el

fuego. Vnos çestillos. De coca. Para estos Sacrificios. abia. di Ruada Genero
No. Entendia. En otra cosa. Ni en una
tambien. abia. yndios. Señalados. para saber. Sacrificios. alas fuentes. y manan
tiales. o arroyos. que pasauan. por. El pueblo, y por las Sacaras. y estos. Sacrificios
Salian. quando. acauauan. De sembrar. para. que nose. Secasen. Para. que no
se. Hasen. De comer. y. Regasen. Sus Sacaras. para esto. hacian. Vna. contribucion. de
todo. El pueblo. y hecha. Lo entregaban. alos que tenian. a cargo. saber. Los. Sacrificios. los
quales. Segracian. al. Principio. del. yn bierno. que es. quando. las fuentes. y Rios. crecen
como. Empiesa. El tiempo. a en. un medesese. y ellos. ciegos. y ygnorantes. atribuyendo. a
los. Sacrificios. quales. se. hacian. y es de a de beatiz. que no Sacrificauan. alas. fuentes.
y Manantiales. delos. desposlados. y. Defuentos. delos. quales. no se. aprobechaban.
Para Regar. Sus Sacaras. y Sementeras. como. de cosa. que les traya. Probecho.
y si les faltaua. Les podia. Saber. grandisimo. daño. Secandoseles. las Sacaras.
y Sembrados. aunque. tambien. Hacian. Reberencia. y temian. a. Las.
fuentes. Manantiales. y arroyos. delos. Defuentos. Porque quando. Por alli
Pasasen. no les. hisiesen. daño. En sus. Personas y ganados. Pero. no les. hacian
ofrendas. ni Sacrificios. y quando. cerca. de sus. Pueblos. y Sacaras. se. encon
trauan. y. Benian. a juntarse. dos. Rios. Los. temian. y hacian. Reberencia. por
que no les. hisiesen. daño. Saliendo. de madre. y destruyese. las. Sacaras. y para q
se. juntauan. a fertilisarlas. y. a dalles. abundancia. De agua. y. Labauanse. En
estos. Rios. Untandose. Primero. El. cuerpo. con. Sarina. de. mais. y con otras cosas.
Para ello. quando. les faltaua. agua. hasian. Vn Sacrificio. Pequeño. para
Echar. con El. Fuentes. y. Sauez. que Sacrificio. Seria. mas. acepto. al. trueno y las.
Fuentes. echauan. con con chas. de lamar. y. si. Salia bueno. Entonses. con curriendo. todo.
El Pueblo. Contribuyendo, y lo. Entregauan. alos. Sacerdotes. dedicados. para ello.
y. Cada. Uno. tomaua. Suparte. y. se. Subian. alo. alto. de las. Cunas. y. alli. lo. ofre
dian. al trueno. y. Boluian. diziendo. Lo que. trueno. les. abia. Respondido. y. la. que
Porque. Estaua. Enojado. y lo que. Pensaua. haber. En lo que le. Rogaban. y. Pedian.
y. con fesame. El. Sacerdote. Decia. ansi. le. dauan. credito. a. be de ciendole. En todo
y. en esto. hacian. Sacrificios. y. dolatrias. haziendo. grandes. bailes. y. Borracheras.
De. ya. y. de. no. che. y. el. modo. que. tenian. Para. nombrar. Estos. Sacerdotes. falsos.
Para. este. effecto. era. que. si. algun. Varon. o. hembra. nacia. En el. campo. En tiempo
que. tron aua. se. llamaban. Buguizlla. y. Yaqueza. Viejo. Le mandauan. En
tendiese. En esto. Porque. Entendian. que. sus. Sacrificios. Serian. mas. acepto.
stros. abia. hijos. del trueno. Porque. sus. Madres. Decian. abian. Concebido.
del trueno. y. Parido. del. ya estos. Señalaban. para. este. ministerio. y. quando
nacian. dos. o. tres. de un. bientre. y. final. mente. de. aquellos. enquien. la. natura. les
Ponia. mas. delos. comun. diziendo. que. no. abia. sido. sin. misterio.

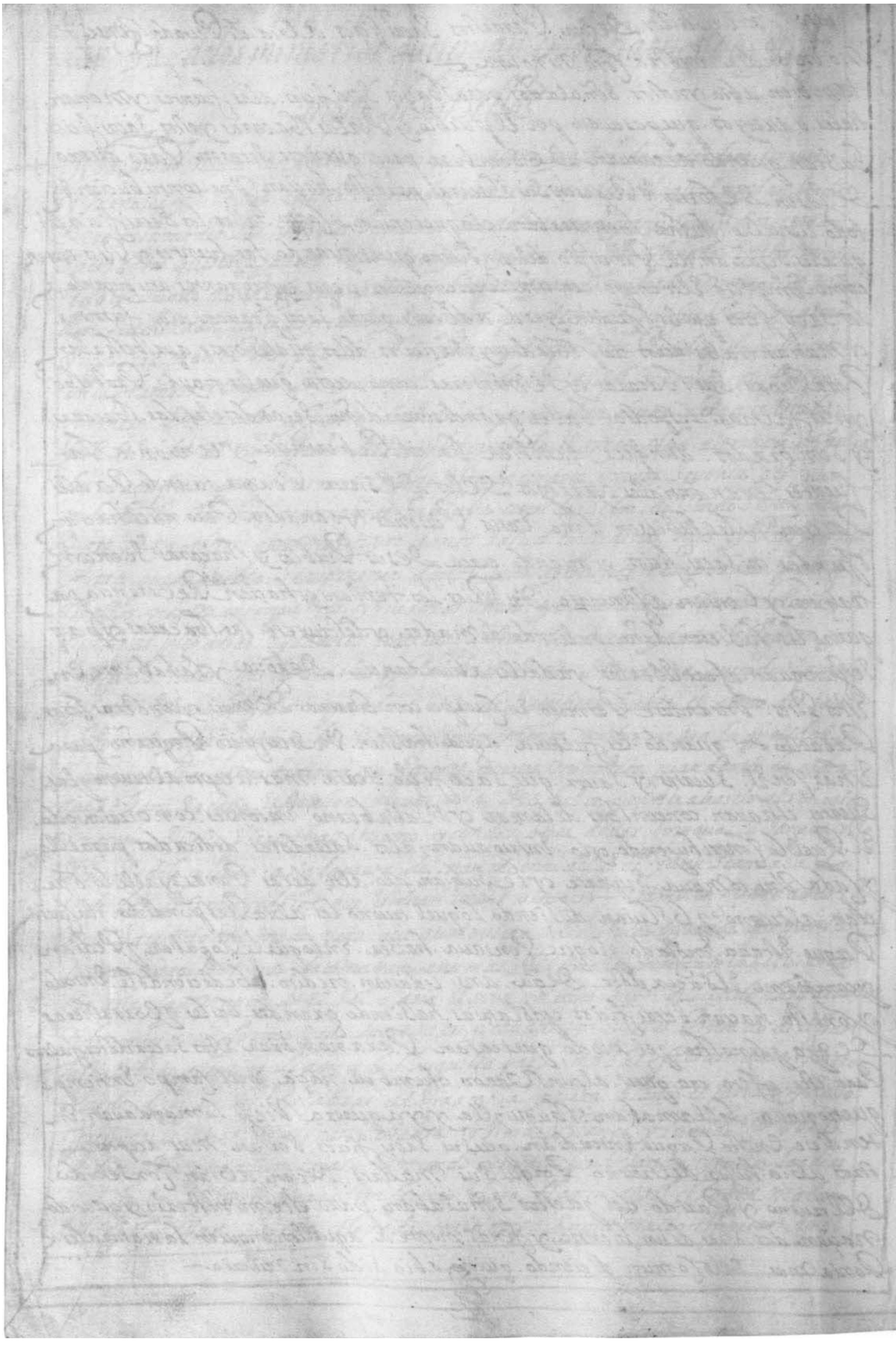

Folio 287v

Tipped to guard around quire 21

Cap°. 32, delos hechiseros y hechiseras que usaban los yndios,

El. ofiçio de hechiseros, conel qual. Sause que pretende el demonio. Restau
rar cadadia, loque enestas. prouinçias. Vaperdiendo, Porla predicaçion
Del Santisimo. Sacramento. y diligençia. quelos. Sacerdotes. y minis
tros. de Xpto. hasen. para. desaruallo. de. desterrar. diunabes. yextir
par. y sacar. de Raiz. esta. mala. Simiente. que Sembro. enlos. coraçó
nes. de. estos. miserables.), antiguamente. Lo usaban. y usaron. Personas.
Personas. Vajas. y depoca. estimaçion. Porque. aun. ellos. mesmos. co
nosçian. deellos. que. era. ofiçio. Vajo. y. Vil. el. de. hechiseros. y como tenian.
Puesto. Summo. cuidado. que. enla. Republica. noubiese. persona. alguna.
ociosa. ni. Valdia. era bien. que. Semejante. ofiçio. lo. usase. Gente.
Vajа. y desventurada. yansi. mandaron. quelos. yndios. Viejos. y
Viejas. y impedidos. para. otro. Ministerio. tubiesẽ. este. grauesu. Sedad
y necesidad. nosles. concedia. facultad. para. otro.—

A todas. las. hechiserias. Suertes. agueros. o adiuinanças. abio. depre
cader. Sacrificio. grande. o pequeño. Segun. la causa. y Razon. por
que se. hacia. y la. necesidad. que se. ofreçia. alapersona. quelo pedia.
Delo queles. daban. Se Sustentaban. Los. hechiseros. con Sumedad
enel. Sacrificio. Lo parte. quele. bastaua. El modo. que. guardauan.
Para. instituir. enel. ofiçio. de hechisero. a. alguna persona. era
que hasian. Primero. Seremonias. De ayunar. el quelo. abia. de ser.
Por. tiempo. de. un. año. o mas. o menos. y eneste. tiempo. Seabstenia.
De aji. y sal. y de otras. particulares. comidas. y hasian. diuersas.
Seremonias. y conesto. quedauan. graduados. eneste. ofiçio. tan. Vil.
y infame.—

Deeste. ofiçio. de hechiseros. ubo. eneste. Reino. y infinito. numero
y aun. Al dia. de oy. loay. yansi. como. Son. muchos. ansi. Son. Mu
chas. y diferentes. las. maneras. y distincion. Deellos. Unos. ay.
Diestros. en. haser. confaciones. de. yerbas, y Raizes. Para. matar.
Alas. Personas. o quelas. dan. y deestas. yerbas. y Raizes. Unas
ay. que tienen. Virtud. de matar. enpoco. tiempo, y otras. que.

Setardan mucho. en Saber. Su efecto. conforme ala. Mesla, y con faltan.
que Saben, Lo que. en esto. se Señalaban. eran. mas. de. ordinario Mugeres
y para esta cuenta tenían diferentes rayas, cabellos largos Pelos
y Plumas. con las diferentes colonias de cabellos hechos de di
ferentes maneras cabeza con mucha gracia a los pequeños pegados
diferentes de Palos y otras pequeñas plumas de aves diferentes
y de muchos colores y galanas guardan Vnas Vnidas en alas y tapa
das las cabezas. y sintiendose. algun. yndio. enfermo, y nos abia
de donde. le procedia. el mal. acudia. a estos. Hechizeros. para que. des
y siesen. El daño. que. Sospechauan. le abian. hecho. Sus. enemigos.
y estos. hechizeros. les. decian. que. ellos. les curazian. y en las. curas
hacian. mill Visajes. y supersticiones. y algunas. beses. con los.
que les dauan. para Sanar. los. mataban. Y assi. Suele. acontecer
y assi. Este. Genero. de hechizeros. y hechizeras. eran. temidos en
General. aun. asta. de los. caçiques. —

+ Otro Genero. de esta Gente. abia. que usaban. de las. hechizerias. permitidas. por sus. leyes. pero. Siempre. mesclaban. con ellas
cosas. prohibidas. y assi. Si el yngа. Lo sabia. los. castigaua con tanto
Rigor. que a ellos. y a sus. descendientes. quitaba. la Vida. —

+ Otro modo. abia. de hechizeros. permitido por el yngа, En
Si erta. Manera. y eran. como. Cruzes. los quales. eran. como.
Cruzes. y tomaban. la figura. que querian. y y Can por. el
ayre. en Breuisimo. tiempo. mucho. camino. y bian. lo que pa
Saba. y hablauan. con el demonio. El qual. les Respondia
En. Sierras. piedras, o en otras. cosas. que ellos. Respetaban. mucho
Estos. Se Vian. de. adiuinos. y Re Sexian. lo que pasaba. En.
Lugares. distantes. y Remotos. antes. que. que diese. Sauer. o Ver. a.
La Nueua. de lo que les. Preguntaban. y assi. en este Reino. Sean.
dicho. al Baruientos. y motines. y suSesos. de Batallas. en distancia
de mas. de. duçientas. leguas. y trecientas el mesmo. dia y tiempo
En que. Sucedian. o el Siguiente. en que por. curso natural. era. y imposible

Para Saber. estas. abuciones. yadiuinaçiones. Semetian. Onuna casa
Serrada. por. dedentro. yalli. beuian. y se. emborrachauan. hasta. per
der. el Juiçio. ypasado. un dia. decian. loques eles preguntaua, tambien
para este. efecto. Seuntaban. el. cuerpo. con Siertas. ceruezas, Ser
bian. Juntamente. de. declarar. cosas. perdidas. yhuzradas. para
hallarlas. ydestos. abia. en. muchas. partes, y aun. en toda S.
a los quales acudian. los. yndios. yaun. el dia. de oy acuden. ya
naconas. y. yndias, quando. anperdido. alguna. cosa. des ca
mos. yquando yban. al cuzco. al. ynga, ypor. Sullamado. les.
preguntaban. loque les. Sucederia. Si los. Recuiuiã bien. Si.
Estaua. enojado. Si les Cerian. presto. yaun lomesmo. Saben
el dia. de oy. quando. han. apleitos. ydiferençias. Suias. a. al
gunos. Lugares. ylos. Serbiçeros, abiendo. Sablado. Primero
conel. Demonio. en Vn. Lugar. Sscuro. y tenebroso. Demodo
quese. oya. labS. pero. nose bia, quien. hablaua. yabiendo. hecho
Mill. Seremonias. y sacrifiçios. les. Respondian. quesi. oquero
conforme. les parecia. para. este. efecto. usaban. dela Vihuela, o
Chuma. que dicen. Sonando. el. Sruño. deella, en la Sachi
Mascandola. Stomandola por. Sciencia. y deste. Genero. de adi
uinar. Las. cosas. perdidas. nosolo. eran. Viejos. Sino. Viejas. yaun
mozos. yel dia. de oy. es. compasion. los. engaños. que con este. medio
Saben. porque les den. algo. de comer. Sscasa. aunque. este. ofiçio
le. Usaron. antiguamente. yndios. Viejos. ypobres. yoy. lo. Usan. de
la. Mesma. manera. compelidos. dela necesidad, Si algun. yndio
Rico. ypoderoso. sousa. es. porque. le. Vino. por. herencia. Sealo. y
despues. en. Riquesio. y esto. es. certisimo. que. si. el padre. fue. hechi
Sero. y. Sacrificio. por. ofiçio. el. hijo. y nietos. lo andaran. porque. Selo
enSeñan. Mui. En. Secreto, y si. La madre. fue. hechiSera. y curaba.
enfermedades. la hija. y nietas. la. ande. y miran. de qualquier
Manera. que sea. y en lugar. delos. Sacrificios. que antiguamente. hacian. Cleban. agora. oro. Plata. coca. Ropa. ocomi
das. porque. como. digo. por herencia. Lodejan. a Sus. hijos

yansi Si se tiene noticia. que el padre y madre fueron. hechiseros
se ade. tener cuidado. grandisimo en mirar. alas. manos. como dicen. a
sus. hijos. chigas. y desendientes. —
Pues en negocios. de mugeres quando. algun. yndio se aficiona. a alguna
y ella le desdeñaua acudian luego. y aun oy. acuden a pedir remedio
alos. hechiseros. o quando. la amancebados quiere. dexar. y las mugeres.
usaban. lo mismo. y para ~~[illegible]~~
~~[illegible]~~
Otros yndios. abia. y aun los ay que traian. consigo. y manera de
hechizos. que llaman. Guacanqui. para alcansar. mugeres. y aficio
narlas. y ellas alos varones. otros. eran. Guacanquis. de hechos de plumas.
de pajaros. o de otras. cosas. diferentes. conforme. ala. ynbencion.
de cada. provincia. los quales. tambien. solian. poner. en la ropa.
o cama. de la persona. que querian. aficionar. o otros. hechizos.
~~[illegible]~~
tambien usaban. y aun. usan. de diferentes. confaciones. y
yerbas. para. ympedir. la generacion. o para. hacerse. preñadas.
las. mugeres. conforme. tienen. la boluntad. las. nasciones. —
Suele les. dar. una enfermedad. de baylar. que llaman. taquiongoy
para curarse. de lla. llaman. los hechiseros. y se curaban. con ellos.
con millones. de supersticiones. y confesabanse. entonses. con los. hechiseros
Usaron para. saber. las. cosas. perdidas. o de biz. donde. estaua
lo que. se auia. perdido. de a biz. de bibos. o animales. ~~[illegible]~~
~~[illegible]~~ y en las. asaduras. y entrañas.
miraban. los. sucesos. buenos. o malos. que ~~[illegible]~~
~~[illegible]~~ Res.
pondian. respuestas. equibocas. y las mas. beses. mentirosas.
a tiento. como. en señados. del diablo padre. de mentiras. —

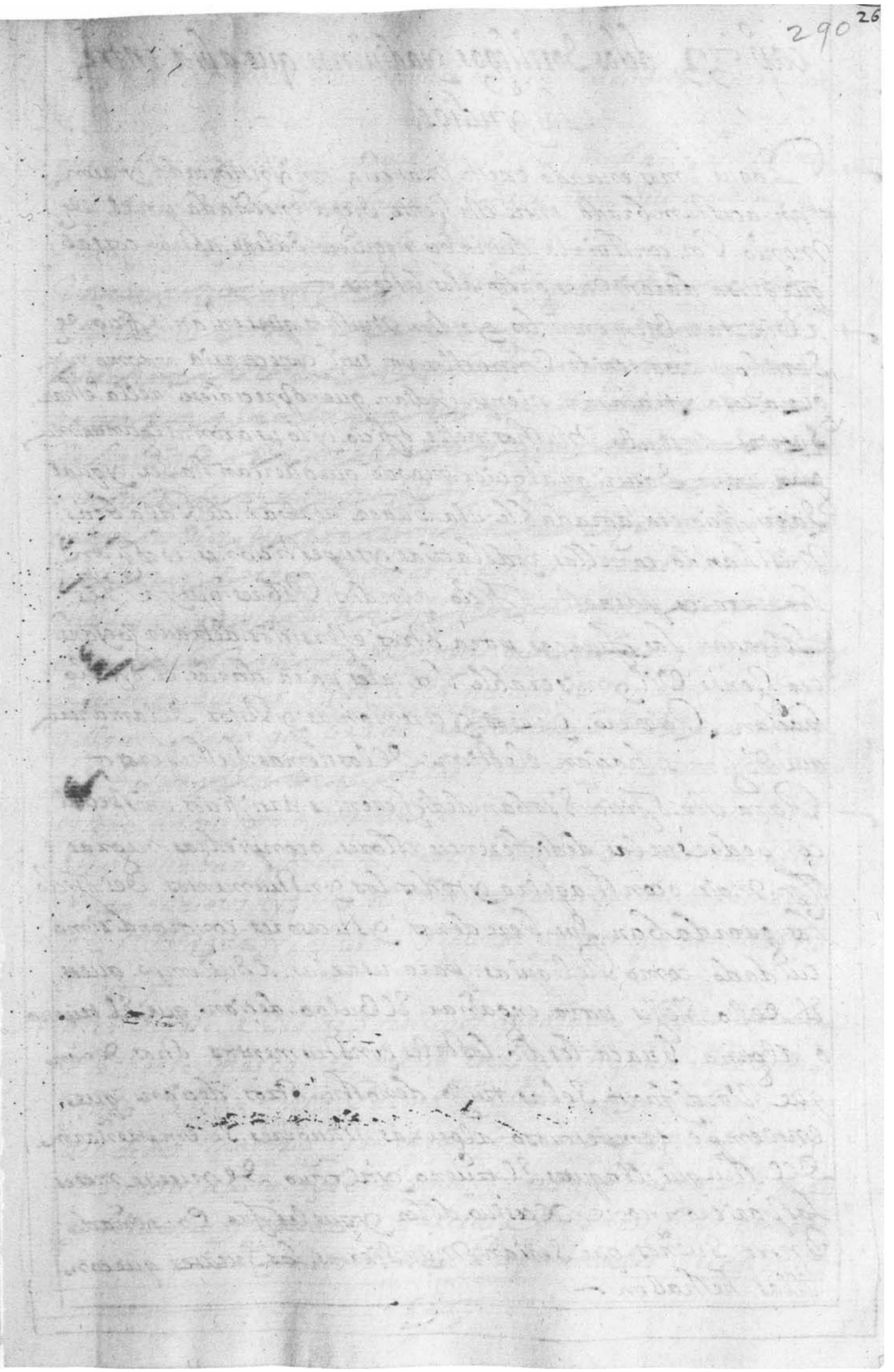

Quire 22-3, GM watermark

Conjoint with folio 301

Folio 290r

Capº 33, delos Sortilegos yadiuinos que abia entre los yndios,

Pague Emos entrado eneſta materia tan yntrincada y aun tan acostumbrada entre esta Gente Siega enseñada por el demonio Por conſiguiente la dunabes noquiero Saltar adras cosas que guiſa daran mas gusto alos lectores

Abia tambien entre los yndios muchos que tenian offiçio de Sortilegos cosa tenida Entre ellos por util yneçesaria y como ninguna cosa tratauan ni enpaçendian que no sucediese aella esta manera Sortes Asi ubo muchos deste offiçio y lo usaron algunas mugeres para Saber qualquier negocio que querian haber y qual Sacrificio era agradable ala Guaca usaban de Palabras mesclando conellas ydolatrias y supersticiones estos Guacas para este offiçio ayndios Pobres que ya les faltauan las fuerças para otros eſerçiçios detrauaxo y assi era Gente Vil ymiserable Los tales para darles el offiçio hacian primero ayunos y ceremonias y Ritos delamanera que dixymos hacian eleçion delos demas hechiçeros

Para este offiçio Vsaban dedisferentes artificios enespecial con pedresuelas dedisferentes colores o con piedras negras Con mais o con chaquira y todos los ynstrumentos del offiçio los guardaban Sus herederos y sucesores con grandisimo cuidado como Reliquias para usarlas a Sutiempo que es El dela Nieue para engañar El Bulto decian que El trueno o alguna Guaca les dio los tales ynstrumentos otros decian que Vn difunto Selas truxo de noche otros decian que entiempo tempestuoso algunas mugeres se empreñaron del chuqui yllaques El trueno yal cabo de nueue meses las parieron con Xcesiuo dolor y que les fue Enseñado Entre Sueños que Serian muy Sierras las Sueltes que con ellas hechasen

Estos. tales. adivinos. eran tenidos. en gran. credito. y Generación
de los. yndios. y era. demanera. que si. decian. a. alguno. yndio
que. a dia. de morir. porque. asi. lo significaban. las. Suertes.
que. a dia. hado. no dudaua. de sacrificar. Supersticio. hizo
para tocar. su Vida. con la. de su padre.

Vsauan. tambien. de. otras. suertes. y. artes. que. con
dixeron. que. tenian. en. sus. casas. y. alli
hablauan. de noche. y. quando. tenian. algun. dubda. el
Enpara. que. dixesse. sabiendo. el. demonio. lo. que
Vna. sacrificio. dezian. y. si. la. mañana. tenia. algun
Pie. o. lado. decian. que. el. suceso. a dia. de. ser. malo. y. si
todas. tres. partes. estauan. de. vna. señal. debuen. suceso
eran. de. adiuinanças. era. mas. general. entre. los. Señor
chai. suyo. y. para. esto. tenian. vnas. cuentas. y. ciertos. pasos.
a. manera. de. juego. de. suertes. que. sabian. para. este. efeto
y. echar. suertes. otros. adibinauan. con. mascas. demas
o. algun. fiesto. que. hazia. do. hechando. la. saliba. en. la. mano
y. mirandola. por. las. manos. y. palmas. de. los. dedos.
y. como. formo. como. corrian. a. si. adiuinaban. los. Sucesos.
otros. echaban. para. esto. vnos. guijarros. colorados. que. Ha
man. guaicios. y. otras. diferentes. cosas. que. del. todo. no. las
an. olbidado. y. las. usan. algunos. y. aunque. con. mucho
secreto.

Otra. suerte. a dia. de. sortilegos. que. decian. Loque. estaba
por. venir. mascando. si. era. coca. y. echauan. del. sumo
con. la. saliba. en. la. palma. de. la. mano. y. tendian. los
dos. dedos. mayores. y. si. caya. por. ambos. y. igualmente
el. suceso. a dia. de. ser. bueno. y. si. caia. por. uno. solo. malo
y. siniestro. y. para. esto. precedia. un. sacrificio. con. ado
racion. al. sol. y. otros. solian. preguntarlos. sucesos. a

Las. huacas. y aun. Recibian Respuesta. como. quien. Sada ba
+ Estas. Suertes. Se hacian para. todas. las. cosas. que querian Saber
como Para Sembrar. y cojer. El. mais. camj nar. edificar algu
na casa. casarse. o apartarse. De Sumugeres. y para Saber. qual
Sacrificio. agradaua. al trueno. a cuio cargo. decian. Estaua
El. Saber. ellas. y organisar. y en estas. Suertes. eschauan. con sus.
de llamar. y si. Salia. bueno. eschauan. otras Suertes, Sasta que
El. adiuino. las ajustaua. y entonses. El Sacrificio. se tenia
Por. acepto. y contribuia. El Pueblo. como. emos. dicho. lo en.
tregaban. alos. oficiales. delos. Sacrificios. diferentes. que.
los. adiuinos. los quales. hacian. lo que. esta. ya dicho. y El
bian. cada. uno por Supparte. a desir. la Respuesta. del. trueno
y la causa. porque. Estaua. ensiado. y qual Sacrificio. seria. mas.
acepto. y si queria. que le. ani diesen. a quel. o otros. y el dia q
y. deben. adestrar. los. curas, que. Si algunos. yndios. tra
tan. de Saber. di borcio. con Sumugeres. por las causas. que los
Refieren. Siempre. Suelen. empesallo. atratar. Pero diendo
Estos. Sacrificios. y Suertes. y ansi. Sea de desterrar. Este abuso
de entre. ellos.

+ Otros. y especialmente. yndias. Usaban. para. las adivinan
Sas. echar. un poco. de agua. en un Jnbaco. o Plato. y luego. co ca
mascada. sin. mas calla. y alli. decian. ellas. que Sabian. lo
que. Estaba Por. Suceder. y Respondian. mill. mentiras. y el
dia. de oy. lo usan. Jente. como. tenemos. dicho. Pobre. y mi
Serable. Solo porque. les den. algo. de comer. que. aeste fin.
lo. haben. y aunque. muchos. yndios. ya de Razon. y enten.
dimiento. conoscen. que. todo. Curieria. y mentira. todabia.
Sestan. dela. costumbre, de sus. mayores. acuden. aestos.
adivinos. en los. negocios. que se ofresen.

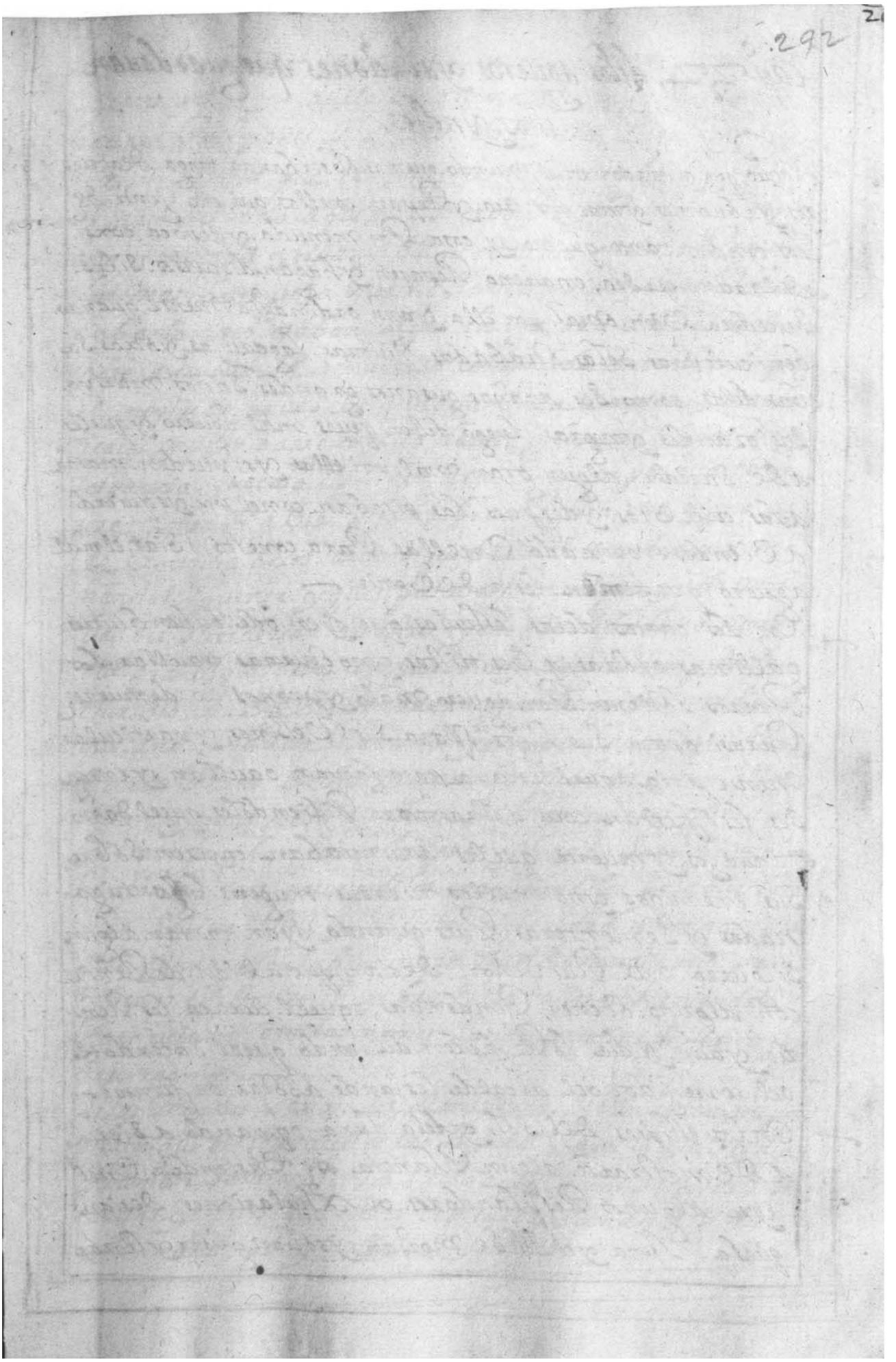

Quire 22-5 Conjoint with folio 299 Folio 292r

Cap° 34. delos agueros. yabuciones. que guardauan estos. yndios.

Nocreo. que. ay. nacion. en. el. mundo. quemas. sobsenbancia. tenga. deagueros. yabuciones. ymas. los. cria. y Reyare. enellos. que. esta. Gente. de los. yndios. tanto. que. no. ay. cosa Por. menuda. y deypoca. consideracion. quesea, enqueno. Reparen. y hagan. discurso. si les. Sucedera Bien. o mal por ella. yansi. ordinaria mente. quando Sucedera Bien. o mal por ella. yansi. ordinaria mente. quando Saben. culebras. sotas. o trabadas. Viboras. Lagartixas. y otras. Sabandixas. como. Sea. arañas. gusanos. grandes. Sapos. maripossas. grandes. y negras. luego. dixen. gues. mal. aguero. y gueles. a de. Suceder. algun. gran. mal. por ellos. y si pueden. matar. alas. culebras. y desspues. las pisaban. conel pie. y sguerdo a Biendose. ordinado. Enellas. Para. conesto. sBiar. el mal aguero. que temian. les a de Benir.

En los. cantos. delas. lechuzas. que. y en. ode. buho. Buitres. gallinas. o otras. a Bes tristes. y no nocturnas. o aullar. Los Perros. tBienen. Por. aguero. malo. y pronostico. de muerte Para si. o para. sus. hijos. o para. sus. Bezinos. y particularmente. para. aquel encuia. casa cantan. o aullan. y entonces. les ofrecian. coca. o otras. cosas. Pidiendoles. que el. daño trauajos. y muerte. queles. anunciaban. cayesen. sobre sus. enemigos. y no enellos. ni en sus. mugeres. hijos. ni ganados. y Sementeras. Pues. quando. y an. cantar. algun Si Cuero. o. al Rui. Señor. decian. que. a Bian. de Reñir con. alguno. o tener. Pendencias. o que el. curaca. les. Reñia ria graue. y. dia. o le hizieren. diziendo. que el. Sacerdote. o el. corregidor. o el alcalde. les. an de. sBotar. o afrentar.

En los. eclipses del. Sol. y dela. Luna. o quando. a Bia de mostrarse. algun Planeta. o se. Ensienden. en el ayre algunos. Resplandores. o Xhalaciones. desian. que la Luna y el. Sol. se morian. y solian. gritar. y llorar.

Y hauian. que. dhos. gaitas en. y llorasen. y apozeaban los.
Perros. para que. aullasen. y tomaban. sabes. de fuego. y
haçian Proçesiones. al. Rededor. de sus. casas. Para. que no les.
biniese. El. mal. que temian. y les amenasaba. con los. eclipses
El. arco. del. cielo. aqu'en. llamaban. cuychi. les fue siempre
cosa. horrenda. y espantable. y temian. que les. a Parecia.
las. mas. beses. para. morir. o Enfermedades. algun. mal. Reberen
ciaban lo. y no. osaban. alçar. los. ojos. asia el. Sol mirabanse.
nose. atrebian. a Señalarlo. con el. dedo. entendiendo que
se moririan. o que les. entraria. En la Barriga. y tomaban.
tierra. y untabanse. con ella. la cara. y la parte. y lugar. donde.
les parecia. que caia. El pie. del. arco. le tenian. por. cosa. temerosa. y que alli. abia. alguna. huaca. o obra. cosa. digna. de
Reberencia. dhos. deçian. que. salia. El. arco. de. algun. manantial. o fuente. y que si pasaua. por. algun. yndio. moria. o le. sucedezian. desastres. y enfermedades, al tiempo
que. graniba. o nieba. con fuerça. o ay. algunas. tempestades.
o turbiones. Debiendo. dauan. grandes. gritos. entendiendo
que. ansi tendrian Remedio. y entonses. haben. sacrificios
En los. Partos. de las. mugeres. los. maridos. y aun. Ellas.
solian. ayunar. abstiniendose. De Particulares. comidas.
y se confesaban. con hechiseros. y hacian. sacrificios. alas
huacas. o cerros. o asus. y dolos. enderesandolos. para que la cria
tura. saliese. alus. y sin. licion. ni fealdad. ninguna. y esto.
del. ayunar. lo usaban. y usan. muy. De ordinario. para
diberssos. efectos. en. hambres. y trabajos. abstenidose. de
Particulares. Comidas. y mesclando. con ellas. diferentes.
Seremonias.

Si las. mugeres. Parian. dos. de un bientre. decian. y tenian. por
Sierto. que. el Uno. de ellos. era. hijo. del Rayo. El qual. y dia.
llaman. Santiago. y los. ofrecian. alzuno. para. los. Ministros. y ofiçios. que. en los. capitulos. Pasados. dijimos.
De. adiuinos. y hechiseros.

En los llanos. o tenian. de costumbre. los yndios. Em
fermos. ponen. su Ropa. y bestidos. para. que los. caminan
tes. que pasaban. llebasen. sus. emfermedades. o los ayu.
das. purificasen. y esto tambien. lo. acostumbraron. los.
Serranos. en. algunas. Partes y aun tienen, y, Un. abuso
estraño. es. quando. los. Juebes. Santos. se disiplinan
En. alcanzando las. Procesiones. y estaciones. y auiendose
curado, toman. las. disiplinas. y las. cuelgan. enlos. bra
cos. o. las. cruzes. que estan. En los. Cimenterios. o en las.
Esquinas. y entradas. delos. Pueblos. diziendo. que. El
que. de alli. quitare, las. disiplinas. llebara. a su cargo
sus pecados. y asi. nolas. osan. quitar. y en esto. es. neçesa
ya mucho. cuidado. conellos. Porsus curas. desarrai
gando. desus. corazones. este. engaño. y herror. y no. con
sintiendoles. Pongan. las disiplinas. En las. cruzes, o,
quitandolas el. cura luego. de donde. estubieren. co L
gadas.

Suelen. En diuersas. Partes. estando. emfermos, sanos.
yrse. alabar. alos. Rios. o fuentes. haciendo. sierras. ce
remonias. creyendo. que. con esto. lababan. sus. almas. de
los. Pecados. que. abian. cometido. y que los. llebauan
las. corrientes. delos. Rios. y tomaban. el. Sithu. que es
como. Esparto. y lo. escupian. diziendo. sus pecados.
alos. hechizeros. y deesta manera. creyan. que. que
dauan. limpios. y purificados. o delas. Emfermeda
des. que tenian.

Unos. tomaban. la Ropa. conque. comenzaron. los. Pe
cados. y la quemaban. entendiendo. que. el fuego. los. con sumiria

yellos. desta Manera quedan libres. de Pena y
Sin. culpa. ~~y si entendieran que El fuego del amor~~
~~de Dios. y su Santidad. Es. Solo. el que basta. a abraçar~~
~~limpiar. y purificar las almas. delas. Suziedades a~~
~~guerras del peccado. no ay duda. Sino que. açertaran~~
y si esto aplicaaan. como. deben. Su ánimo y bolun
tad quedaran. mas libres. y limpios. que. con quemar
Sus bestiduras. y Ponellas enlos. caminos. y la barse.
En. los. Rios. y fuentes. Pues. es. Sierto. que a mezes
agua. que. ellos. Podian. aplicar. Para. labar. Sus almas.
Sino. la. dela. contrision. y lagrimas. que tienen. fuerça
de. sacar. todas. las. manchas. aunque. sean. muy.
antiguas. del. peccado. Pero como. Gente. ciega. En
todo. Iaz. ban. y. llega. ala. misericorda. de. Dios.
que. y. contanta. Conversion. Reprehencion. y. castigos
no. veyan. enlos. mismos. trabajos. y. congoxas. que.
antigua. mente. antes. que. Recibieran. el. Agua.
del. Santo. Baptismo. y. la. Pedracion. del. Evan
gelio. —

Quire 22-7 Conjoint with folio 297 Folio 294r

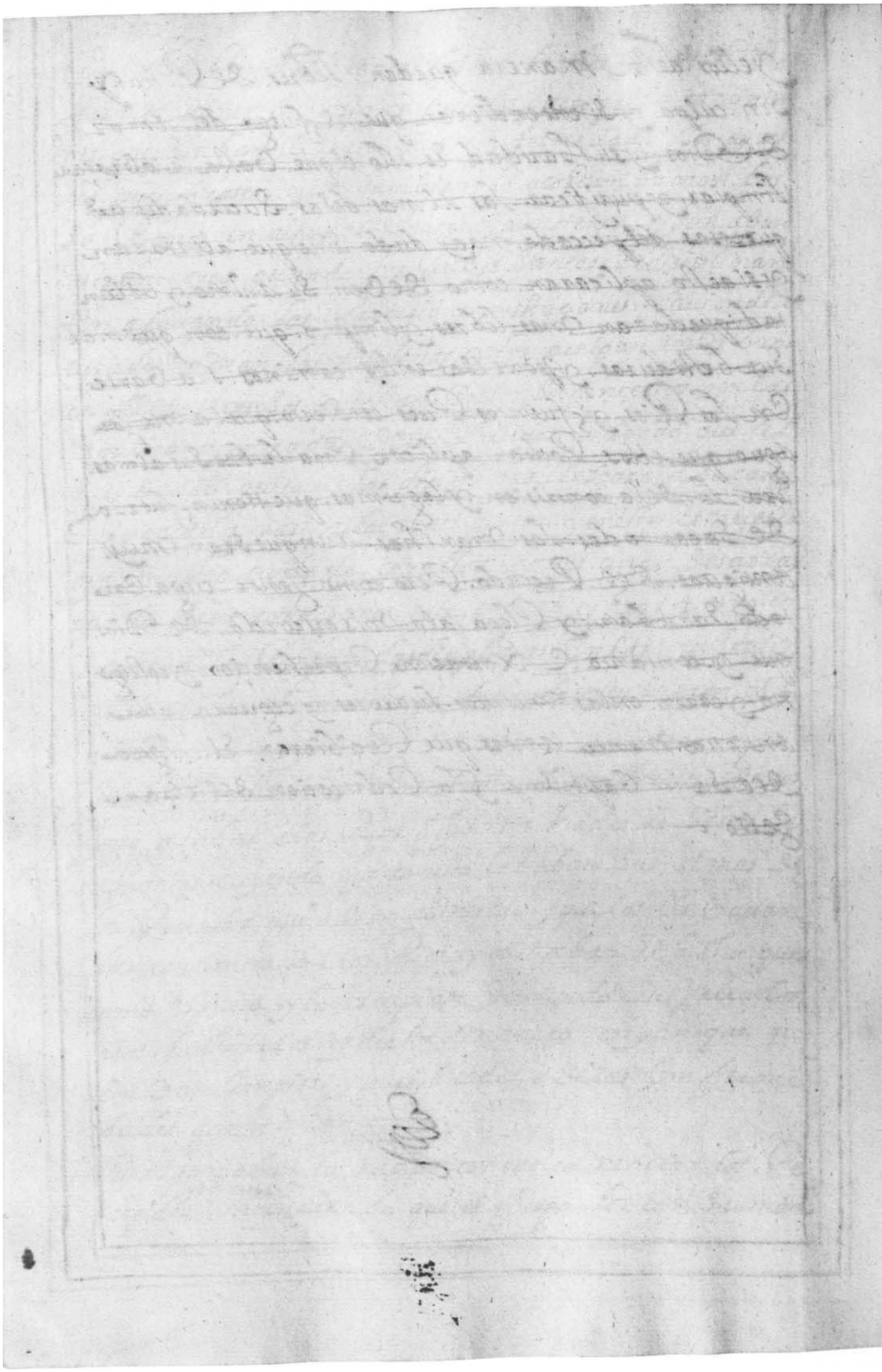

Capº 39, de otras Supersticiones y abusos que tenian los yndios.

En todas las cosas que salian fuera delos terminos comunes o que podian causar algun miedo, y espanto, tenian supersticiones y abusos y creian dellas mill disparates, fuera de toda verdad y que algunos dellos causan Risa, quando temblaba la tierra. Decian que tenia sed ella y las huacas y que querian beuer y conesto hacian mill Ceremonias y le esharban agua para que beuiese y se hartase.

Si les temblaban los Parpados delos ojos o los labios o los oydos les sumbaban o les temblaua el cuerpo o tropeçaban al salir de su casa a algun camino decian y aun dibersos que eran o/ y aran, algo bueno / malo, bueno si fue el ojo o oydo derecho y malo si fue el y/ quierdo y al sumbar de los oydos decian que otros estauan entonces murmurando y diziendo mal dellos. Si al tiempo de salir de casa cargados nos les pesaua mucho, la carga debian que boluer a traer presto y nos les sucederia cosa mala enel camino si tenian comezon en las manos que les darian algo o que ellos quisas andauian mendigando, si los pies les hormigueaban que el cuzaca o su mandon les mandaria fuesen algun camino de manera que qualquiera mudança deel cuerpo la tenian por agüero y señal de algun bueno o malo acontesimiento, los enfermos se embaduznaban el cuerpo con mals o con otras cosas y lo mesmo hacian a otros para sanar de sus enfermedades o para tener ventura en lo que trataban.

Del Espinco que una yerba de que usan los yndios o coroza y conel climpi que sacan del agoque suelen haber mill supersticiones y con una flor llamada ciaya y con otras colores de tierra se embaduzzan las caras en tiempo

de fiestas. para otros fines. malos. añadiendo Ceremonias
y algunas naçiones. se Solian Señalar. los braços. manos y
Piernas. con fuego. Sabiendose Rayas. y señales. para Superstiçion
y malos fines.

En el fuego. quando. Salta. o hase. Centellas. es han. más
y ruitha. o otras cosas. para aplacallo. haciendole. Cerimo
çion Porque. dicen. que pues. ansi. Salta. es yndiçio. que sta
enojado. y les quiere. haser. mal.

Tenian. otro abuso. que quando. querian. mal. a otro y deseo
ban. que se muriese. o otro daño. le davan su Ropa. y Cabe
dos y bestian. con ellos. alguna. estatua. que haçian. en nom
bre. del otro Persona y la colgaban. y maldeçian. es cupi
endola. y assi. mesmo. hacian. estatuas. pequeñas. del anno
o de. çera. o de masa. y las ponian. en el fuego para. que alli
se derritiese. la çera, o el barro. se. endureçiese. creiendo
que con esto. quedarian. vengados. o haçian. mal. alguno.
borreçian. y finalmente. a este Proposito. Saben. mill. Ce
remonias.

En tiempos. Señalados. y con Sierras. Ceremonias. aguardando
tal. Cedad que. comunmente. era. quando. sus hijos Cer
vian. en pie. y los. destetaban. los. solian. tresquilar. que. ellos
dicen. el rutuchicui. Juntandose. toda. la parentela. y despues.
de aver. comido traian. al mushasho. Portodos. los que. alli
Estaban. y cada. uno. les ofreçian. conforme. Suposibilidad
Plata. oro. Ropa. lana. algodon. y assi. los tresquilaban. y luego
bevian. y dansaban. toda. la noche. y esta. Ceremonia. era para
consagrar. la criatura. y dedicada. por. hija. del sol. y para
Pedir. que. aquel. niño. viva. rico. y Prospero. y suçeda
a sus. Padres. esto. aun. Cenra. el dia. de hoy. haciendolo. con
mucho. Secreto. y Recato. Porque no alegue. andaluçia. de los
Sacerdotes. que los. doctrinan. y los. castiguen. y aguardan.

aquando. haße. ausenda. del Pueblo, abra Para. Sasello
mas. a Su. Salbo. y con mas. Solemnidad. y Regosijo
Entre. los. yngas. y Jente. del. cußco. Prinsipal. delos. oraßones
que deçian. Solian. aguseriar. asus. hijos. quando. llegauan
aedad. decatorße. años. ~~las orejas~~. y entonses. les. Sfendabar
Plata. oro. y Ropa. y entodo. ynteabenian. Supesticiones. y bo
rrasheras. Esto. Sehaçia Para. Samallos. caualleros. y dalles
Señal. y armas. Donblesa. eldia. de oy. Seay do. Sbidando
Esto y siasoso. lohaßen. ques. Razisimas. beses. es. con mucho
cuidado. y Secreto Porquenose. entienda. y sinborrasheras.
Esto. abuso. teniam. y aun. y. loguardan. algunos. yes. En
llegando. ala. Edad. decatorße. años. oquinße Ponen.
aSus. hijos. los. paretes. con Sierras. Seremonias. aesto. llaman
Suarashicuy. y eneste. Usan. demuchas. fiestas. y borrashe
ras. dansando. y Bailando. dedia. y deno che. y asimesmo
alas. donsellas. quando. les benia. La Primera. y Sus.
Padres. y madres. las. lababan. y Peinaban. bistiendoles.
Ropas. nueßas. y les. Sfeçian. algo. como. alos. Varones. y
Esos. haçian. lo mesmo. aun. noesta. del todo. extinto.
Este. abuso. y supersticion. especial. enyndios. queno. a costum
bran. mucha. compañia. con. españoles. y lomas. de l
tiempo. Sectan. Retirados. enlas. punas. consus. ganados.
Porque Sinduda. estos como. Saben. menos. dela. policia. chris
tiana. y los. curas. nolos ben. tan. a menudo ni pueden
todo dia tienen. Asentada. ensus. corasones. la. enseñanza.
y documentos. quesus. Padres. y abuelos. les desaron. y loque.
les bieron. haßer. en Sasiones. y noseles. arranca. dela me
moria para. Sbidallo. del todo. y desallo. y ansi. lo usan
con Barias. Seremonias. que. cada. dia. y m bentan. de. nueßo
y aun. muchos. curacas. desalmados. loquelen. haßer. y dan.
documentos. para ello. consintiendo. y tapando. alos que tal.
haßen. y enello. nos epone. Remedio. y dios Sabe. la causa.

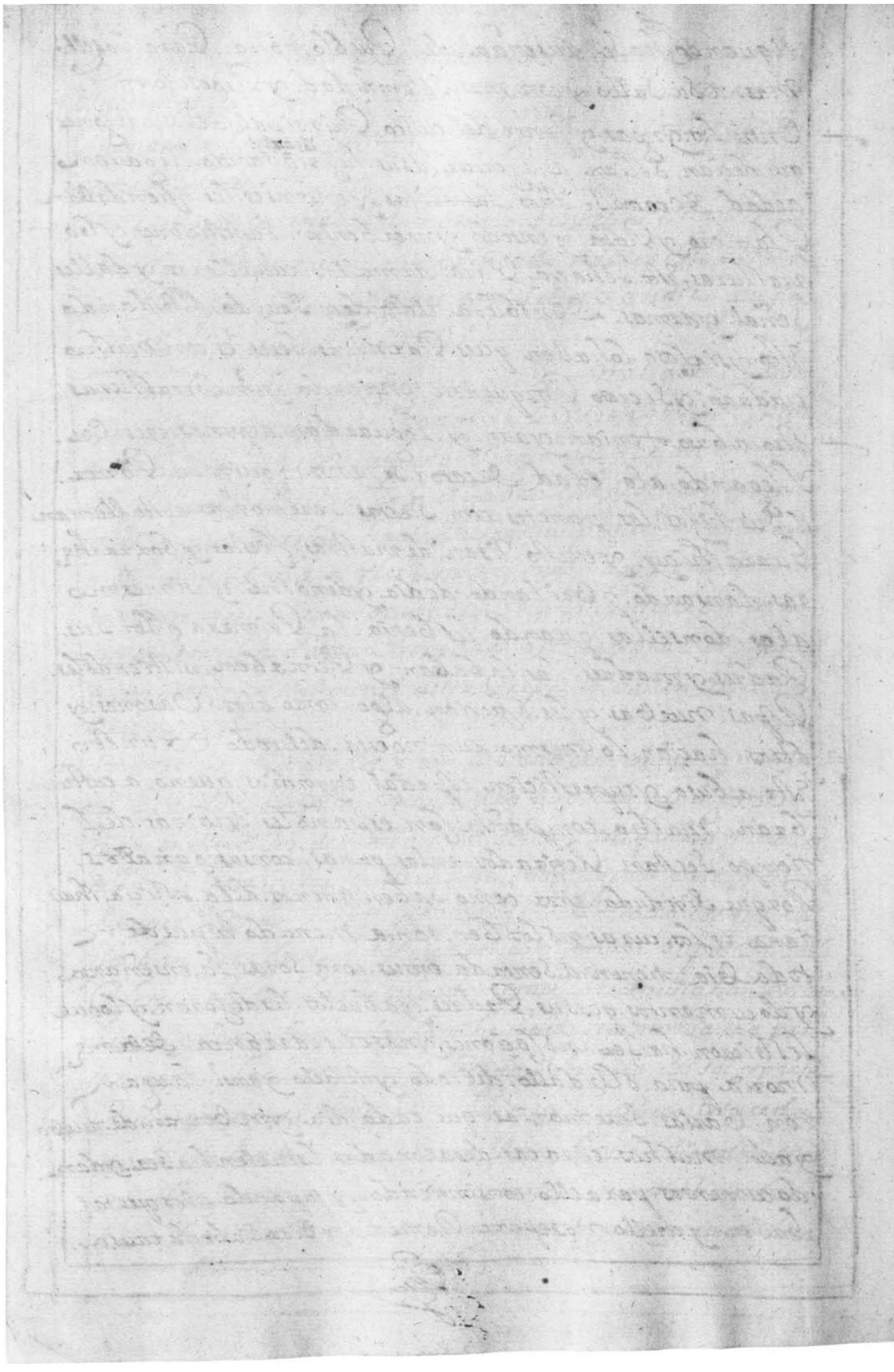

Folio 296v

Cap.º 36, delas Guacas. que. adoraban. los. yndios,

todas. Las. cosas. Deque tenemos. noticia. enlas. antiguallas de. este Reyno. Son. Deducidas. delos. quipos. delos. yndios. Viejos. y conforme. Su Cuenta. ansi. Esfuerça. La. aya. enquien. escribiere. Sus ystorias. y en el. modo. y horden. delos. Sacrificios. es tanta. la confusion. conquelo. Refieren. que. ymposible Caia. La narracion. Dello. tan. concertada. y distinta. como yo quisiera. mi deseo. asido bueno. mi diligencia. mucha. enello. y mi trauajo. Sin. cesar. Si en. algo. me yerrare. crea. el. lector. que no tengo. culpa. culpable. que yo e procurado. Sacar. alus. la verdad.

El Primer. ynga. que mas. se. esmero. en los. Sacrificios. fue. Pachacuti. ynga. y por. otro. nombre. ynga. yupanqui. y dio. la. orden. como. abian. de. hacer. los. Sacrificios. y. y ilustro. y aun. algunos. dixeron. fundo. la casa. del. Sol. tan famosa. y Rica. en todo el Reyno llamada. curicancha. que. Significa. Patio. de oro. Por la mucha. abundancia. de Plata. y oro. que. en ella. abia. y aun. algunos. an querido. decir. que tubo. en ella. El ynga. todas las. Suertes. y diferencias. que abia. en este Reyno de arboles. y Semillas. y animales. Crauos. y domesticos. y aues mansas. y de Rapiña. todas. estas. de oro. y Plata. que. fuerte. Sello. fue. ansi. no a. auido. Prinsipe Rey. ni monarca. desde. la. creacion. del mundo. aca que tuuo. Rico. Precioso. y admirable. Jardin. de Recreacion. aya. hecho. y los. nuestros. Persiles. de. Babilonia. Uno. delos. Milagros. que. celebra. la antiguedad. Son. nada. en comparacion. deste. Suerte, y todas las. Siete. marabillas. del. mundo. callen. y se. oculten. con silencio. para. no se le. Quitar. ya. Sino. solo. esta.

Sino esta casa. del. Sol. hizo. otra. para la Luna. tambien. Suntuosisima. Estas. eran. las. Guacas. Prinsipales. aquien. El ynga. Sacrificaba. y aquien. tenia. Gentes. estatuas. con otra. antiquisima. desde. El Primer. ynga. manco. capac. llamado. Guanacauri.

Hizo despues. ynga. yupanqui. Galpon. El templo de. Guanacancha. dedicado. al. hacedor. y donde. puso. Su. estatua.

Llamabanle Pacha. yacha chic. que Significa. Sabedor
de todo. Era. decoro. dela grandeza. de Vn. muchacho de diez
años. figura de Vn. hombre. puesto. enpie. El braço. derecho
alto. conla mano. casi. cerrada. y los. dedos. Pulgar. yndex
altos. como. Persona. queestaba. Mandando, Esto. estuuo.
Vna consideracion. debuen. filosopho. diciendo que Vna
cosa. que. Vna pequeña. nube. o Cultrana. y casi priuaba de
Sulus. como. podia. ser Dios Sino que. sobre. Ella. abia. otro
mas. poderosa y esto. era. querer. yr. castigando, als obrando.
Señor. y criador. de todas. las. cosas. Pero. no. aserauan aunq
stos. ynoas. antes. deeste. tambien. abian. ynbocado. al. Sacerdn
con. nombre. Detepibiracocha. y como los bienes. que del. Sol
Recibian. les eran. tan. manifiestos. le temian. y adoraban. Ma
mandose. Ynca. hordinariamente. Esso. del. Sol.
+ Enel templo. dicha. de Suricancha. Estauan. las. Estatuas. del. tiempo
dicho. del. trueno. y Relampago. que todos estos. Reberençiaban
como. a cosa. temerosa, y espantable. y que les podian. hazer
daño. y assi juntamente. muchos. altares. condiferentes. y dellos.
y guacas. porque tubieron. los. ynoas. Esta. horden. que. en. con
quistando. Vna prouinçia. luego. traian. Consigo. La. Guaca. prin
cipal. que. enella. adoraban. y. Reberençiauan. para. conseg
medio. tener. mas. Subjetos. alos. naturales. deaquella Prouin
y que. della. concurriesen. alcuzco. ya aquel famoso. templo
de todas. las. naciones. deste. Reino. conpresentes. y dones. y
Sacrificios. cada. qual. asu. y dello. y Guaca. y assi. Estaban. mas.
obedientes. alos. mandatos. del ynca. y contribuian. Per
sonas. que asistiesen. enel templo. del. Sol. enguarda desu. y
dello. y cada. año. embiauan. para. Sacrificar. lo neçesario
segun. El Vso. y costumbre. que cada Pueblo. tenia. y las
cosas. que. ofrecian. asus. y dellos.
+ Y si Subiesen. de numerar. todos. aquellos. aquien. hacian
Reberençia Seria. cosa. ymposible. Porno saberse. sus.
nombres. y ser. ynfinitos. los. mas conocidos eran. los arriba
dichos. yantibiracocha. yancacaboa. pacha camac, quesha
Junto. alima. quatro. leguas. donde. ay. un famoso templo

Al qual. conçurrian De todo. El Reyno. como en Roma a
titicaca. que fue. otro. fu cuentadisimo. edifiçio, en la. laguna
Del Chucuito. donde. ay. agora Una ymagen. dicha. De nuestra
Señora. de copacabana. en un pueblo. que esta. allí fundado. a
cargo. de Religiosos. del horden. de san. augustin. la qual Res.
plandese. con un finito numero. de milagros. y cada. dia. assi
españoles. como. yndios. Esperimentan. la yntercesion. desta.
misericordiosa madre. con millones. de millones de bienes
espirituales. y corporales. y donde. El demonio. era bisitado
honrrado. y adorado. y donde. la mag. del. omnipotente Dios
era. de seruido, y enojado. assi do seruido. que el dia. de oy. sea.
en su. santisima Madre. abogada nuestra. benerado. conocido
y estimado. y estos. miserables. conoscan. las. mercedes. que.
Por su medio. y ntercesion Reciuen.

+ Sinestas. Guacas. y dolos. abia Poruodo. El Reino, sin. numero
en las. Prouincias. en los. Pueblos. Particulares. en los. ayllos.
y tribus. en las. casas. y camino. montes. cerros. cuebas. piedras. en cuis
gadas. arboles. de manera que. qualquiera cosa, que. escedia. los. limites
y terminos. ordinarios. y que. era. admirable. Espantosa. que causaua. miedo
Espanto. o admiracion. Luego. la. adoraban. y. Reberenciaban. y ofreçian
sacrifiçios. y laterian. por negocio. diVino. y sobre natural. hasta. las.
lagunas. o Rios. donde. abian. sucedido. casos. notables. las estrellas
El lusero. las. tabzillas. las fuentes. manantiales. El arco. del. çielo.
osi. alguno. Juntaua a Vn. monton. de piedras. y los ponia. en algun. ca
mino. y ellos. llamaban. apachitas. Luego. todos. los que pasaban. lo
Respectaban. y adoraban. todo. esto procedia. de su condicion. tan. su.
persticiosa. y miserable. sopuesto. debiz y asertar. de que. El demonio
Permitiendolo. Dios. por sus. peccados. los tenia. ciegos. y entontesidos.
que no. acertaban. en. ninguna cosa. y buscando. a Dios. no le.
hallaban. y mas. tropesaban. en las. criaturas. y Reparaban
en ellas. adorando. y Reberençiando. cosas. sucias y Vasas. escado.
~~y demas yn fame naturaleza. que El hombre.~~ y assi. en
los. demas. capitulos. haziendo. mension. de sus. y de latrias.
abuciones. y Guacas.

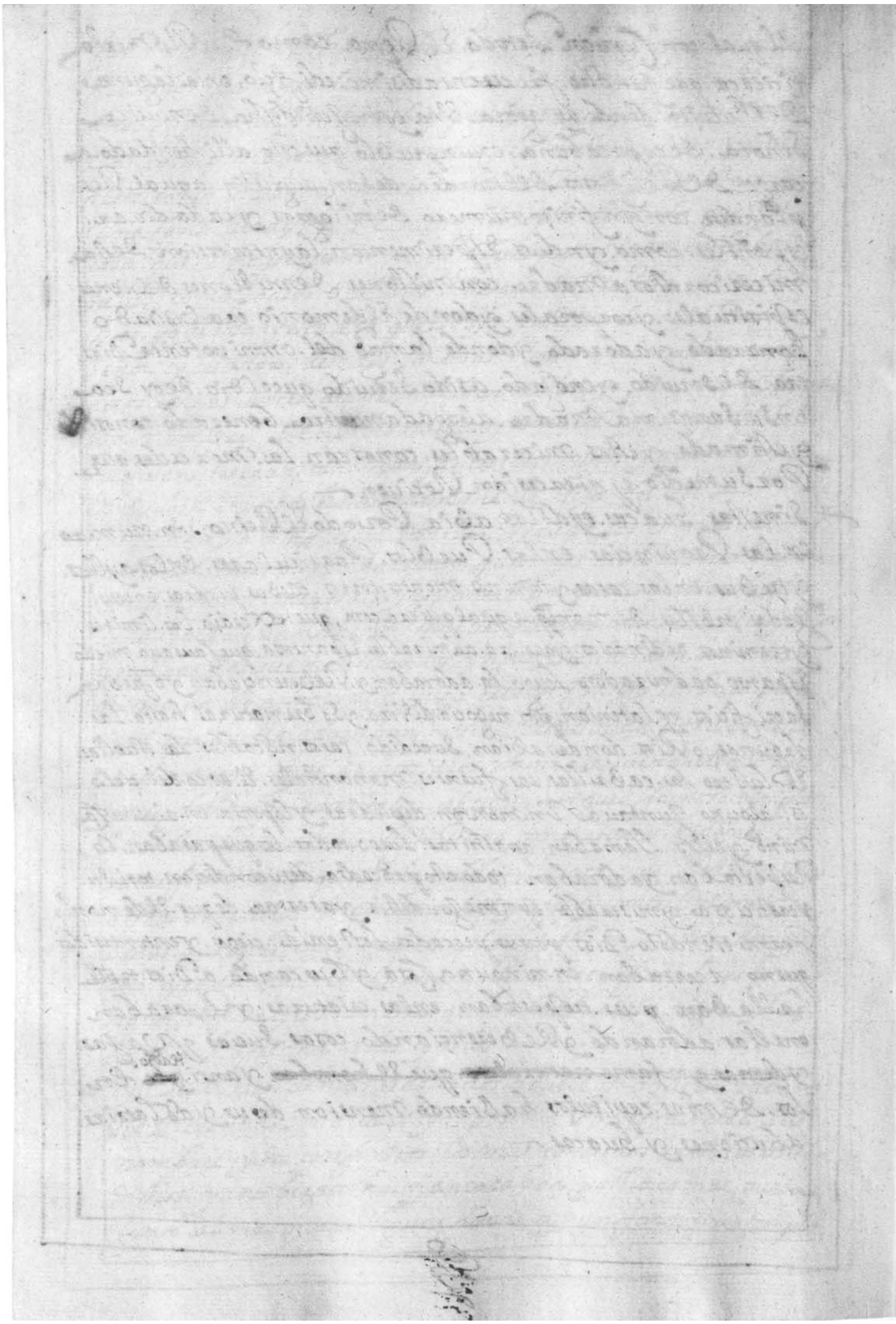

Cap° 37, del modo que se podria tener para ebitar las hechizerias que oy usan los yndios.

y aque tenemos construido con algo de las muchas ceremonias, abusos, Sacrificios, Supersticiones, agueros, hechizerias, Ritos, adiuinanças, y Suertes, que estos yndios guardauan, aunque no emos Referido, La manera para dellas, ni sera posible Sacarse, ni Saberse, Del todo, Por su infinidad, y tambien deseando, e Procurar Brebedad, y fastidio a los, Lectores, Eguerido, en este Capitulo, mouido delas, Lastimas, que e bisto, El tiempo, que e andado, entre, los yndios, y que oy duran, los Ministros, de Satanas, que de Secreto, dentro han, los, Simientes, que los, Ministros, de Jesu Xpto, han, sembrado, en esta nueba, yglesia, delas yndias, y que todo, quanto, trauaJan, En, enseñarles, e Xtianar, sus, errores, y desaciendo los, en Vn año, en, Sola, Vna, no hes, que Viene, y entra, entre, ellos, Vn, apostol, del demonio, Lo descarata, Porque, como, dun los, Ritos, antiguos, destos yndios, nos los, an, arrojado, desi, y sus, mesmos, Padres, y madres, y abuelos, y abuelas, Selos Refieren, o por, yndustriar los, En ellos, o por, curiosidad Cana, a Sientasles, esto de manera que facilmente, y pimen, en ellos, y en sus coraçones, los abusos, y hechizerias que, antiguamente, guardaron, y Por esto eguerido, en este capitulo, breue mente, dar, La raça, que muchos, años, Sa, Sedio, para, el Remedio, de estos Males, no ay, Pueblo, oy, en el Peru, donde no aya, algunos yndios, e yndias, cuyos, Padres, y madres Vsaron, officio, de hechizeros, y de ponti fises y Sacerdotes, de huacas, y los que, En las, capitulos, antecedentes, emos, Referido, y si sus padres, los usaron, el, dia, de oy, los, hijos, los guardan, y acuden, a ellos, los yndios, En las, necesidades, que se les, offresen, y si, en el Pueblo, no los ay, que pocas, beses falta, han, de buscallos, donde Saben, los ay, Porque, Entre, ellos, se comunica, de Secreto, y muchos destos

ministros. ô los mas son subiezto. y capa de ôficiales. de curar. y
que son. licenciados, como. Ellos dizen. curando, las enfermedades.
y introducen. las. y ôdolatrias. y sacrifiçios, y supersticiones. algunos.
salen de sus. Pueblos. y andan vagando. de pueblo. en pueblo
muy de secreto ô tros. no pueden. salir por la vesyndad. y enfer
medades. que ellos. tienen. y los. buscan. como. en mos. dicho. quando
tienen. necesidad. dellos. Estos. son. los que. siembran. las. yôdo
latrias. y introduzen. las abuçiones. yaqueros. y resucitan
lo que muchos. yndios. tenian. ô bidado. Estos. de riban. los.
edificios. que se le bantan. por los. ministros. de xpto. y mi entre
Estos. an dubiezen. entre los. yndios. y nose. des hiziezen. y ani
hilazen. de una vez. ymposible. es. que del todo. se dexen arrai
guen. las. y ôdolatrias. y seremonias. antiguas. y que el fruto
que stas. nuebas. Plantas. Produçen. Llegue a ôdemo. y nos
Segue puesto.

Los curas. yndios. Prinsipales. y comunes. bien. los. conos en.
y saben. en loque. entienden. y el. daño. que saben. y de. donde
bienen. y donde. los. hospedan. pero. no. osan. dezir allo. ni de
zillo, a los. Sacerdotes. ni. Vicarios. ni a los. confesôdores. que son
los. que son mas. fuerça. Pueden. Remediallo. Porque los.
temen. no les den. alguna. penitençia. con que. los maten.
como cada. dia. se ve. y. y se ha visto. y esperimentado. que
En. dezando. algun. yndio. por. bautizado, Viue. Poco.
El. que le acuse. y asi. no. osan. manifestallos. y tanbien. por
que ellos. no descubran. sus bellaquerias. y. y ôdolatrias. q.
los. curacas. saben. de que son. compliçes. y ayudantes. los.
bautizados. y asi. el mal. esta. ôcultado. y encubierto.

Los que. esto. Podian. aplicar. el Remedio. que son. los curas
y Vicarios. y los. confesôdores. los. curas. no pueden. Porque
si algo saben. es mediante. confesiones. y en esto. es menester
mucho. secreto. demo dezillo. por el. es escandalo. y porque

Folio 299v

No Entienden los yndios que se descubre lo que confesaron y mu-
chas veces no osan porque como por la mayor parte ay muchos
curacas en los Pueblos en esto, y temen no les levanten testimonios y los
afrenten o deren alguna bofetada, con que los maten que se a Visto
muchas Veces o los corregidores que son los que mas mano, y poder
tienen tampoco se atreuen porque como estan embaraçados en sus
tratos y contratos y granjerias, que el fin Principal y unico para
que se tendieron los oficios y Vinieron a ellos no quieren estas mas
en esto porque las mas Veces son los curacas los Recaptadores de
los Delitos y si se descubre los curacas y yndios a de seguir
al corregidor y no le a de dar la Ropa ni dar yndios para
trasinar el Vino y otras granjerias y si por cumplimiento
hasen alguna diligencia proceso contra los tales o los para
guardar el proceso y que lo sepa el curaca para tenerlo con
Esto atraillado y subjeto a todo quanto obiere menester el co
rregidor para sus granjerias que no se a de hazer y en biniendo
el sucesor al oficio, le entrega el proceso para el mismo fin de
suerte que no ay otro en este negocio sino que la hacienda se
augmente y tenerles el pie sobre el pescueso y la gorra de
Dios y Vien de las almas y justicia que los Principal queda
por detras y ansi no ay justicia ni Seguarda ni se castigan
los delitos que cada dia cometen los curacas en este y otros
generos ni los robos y Suertos que se hasen y ansi luse la
hasienda que dello se saca.—

Con lo que se podria Remediar es que todos los corregidores
con el secreto posible en los Pueblos hisiesen aberiguacion
de los yndios Delinquentes que ay en ellos o los que ansi do
y son medicos porque como tengo dicho con esta cubierta
hasen mill males y sepase por cierto que aunque no se
publique de secreto siempre Usan este oficio sabidos.

yconocidos. Los tales. Enlos. Pueblos. de Su distrito. manden. Saber. En la
sabeça. del. o donde. mas de ordinario Residen, Los. corregidores Vna
sala grande. y sin admitir. Escusa. ni Ruegos. ni suplicaciones. lleben los
della. y metanlos. dentro. y pongale. Vna guarda. odos. paza. que nolos.
dexen Salir. apaxte. ninguna. y Los. domingos y dias. de doctrina. Saga
los lleben. Juntos ala. yglesia. oyda. Misa. y doctrina buelban. ala
casa. paza. el. Sustento. desta buena. Gente. Sepuede. Sacar. delas Baca
xas. desomunidad. desada. pueblo. y llebarselo. ossino. Sus. Siervos. Spazientes.
como los. Sustentauan. en. Sus casas. les lleben. lacomida. de. quando
en quando, y los que dellos. tubieren. fuerzas. trauajen. en haser. Sostas.
y otras cosas. que. Suelen. congue. se Sustenten. esta. Gente. son. Por la
mayor. parte Viejos. y Viejas. enpocos años. Seyran acauando yno
estando. los. maestros. enlos. Pueblos. Claros. quelos. discipulos. apren
deran. stas. facultades. yansi. Remediaran. yn finitas. ofensas
de la magestad. diuina. que tanto. se desirbe. conel Pecado de
la. y doctrina. y los. que. del. nasen. como. Vemos. los castigos. que
por. el. a Serbo —

+ Esto que tengo. Propuesto noes. dificultoso de Mandar. ni aun de
Ponello. enefecto. Los. corregidores. Si quisiesen atender. aun negocio
tan. yportante. dela Salbacion delas. almas pues. es. cierto. no les
dan. el Salario. paza. que trataten. y contrataten. conel. dinero. de
las casas Sino. paza. que Sagan. Justicia. y procuren. desuparte
Xtiyanos. los. Berrores. y abusos. destos. yndios. y ayuden. con
todas Sus fuerzas. alos Ministros. quelos. doctrinan. y noes este
Remedio. nuebo. que. enel. concilio. prouincial. delima. Serbo. el
año. de mill. y quinientos. y Sesenta. y siete. y enel. congregado
el. año. de mill. y quinientos. yochenta. y tres. confirmado. Por
la Santidad. de. Sixto, V, se mando. se hiziese. lo que. Enese
capitulo. Refiero. y si. Subiera. Executado. desde. quese. ordeno
Sane Dios. Las. ofensas. y Pecados. Suyos. quese. subieran. euitado
y el. mucho. augmento. que. enestas. plantas. nuebas. Pareciera
dela fe. y Religion. Xptiana. quicas. algun dia. Ser Dios. Ser
bido. de inspirar. enquien. lospuede. Mandar. y Poner. Por
obra. que. esta. tan. Santa. aya efecto —

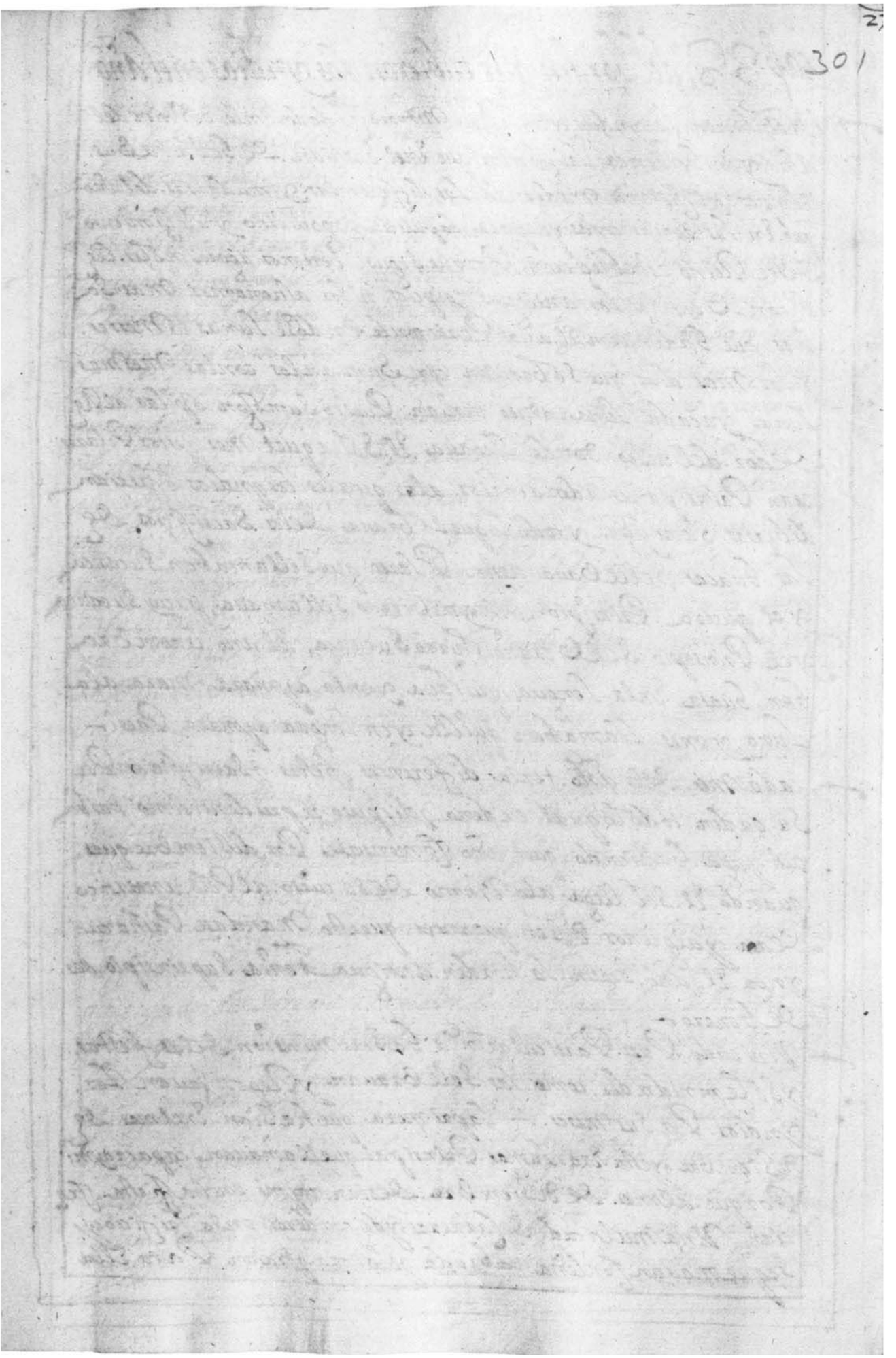

Quire 22-14 Conjoint with folio 290 Folio 301r

Cap° 38, del horden que tubieron los yndios en el año

No tubieron los yndios y sus Reyes menor cuidado en la diuision del año, y en ordenar las fiestas que en el deuian de saber a sus tiempos y ocasiones, midiendo las diferençias y mudanças del año que en las demas cosas que para la pulicia y gouierno y Regimiento deste Reino establecieron. Porque segun veremos agora nos les alcançaron o entessa los antiguos egipcios, ni los astronomos mas sabios que ordenaron el año partieronle en doze lunas o meses, y los mas dias que sobrauan con sumianlos con las mesmas lunas, y cada luna o mes tenian puesto sumptor. o pilar al redor del cuzco donde llegaua el sol aquel mes, y estos pilares eran principales adoratorios alos quales los yndios offrecian diuersos sacrifiçios, y todo lo que sobraua delos sacrifiçios de las huacas se llebaua aestos pilares que se llamaban Sucanca, y el que era principio del ynbierno se llamaua, pucuy Sucanca, y el principio del otoño chiraa Sucanca, al año le nombraban Huara en la lengua quichua, y en la aymara mara a la luna y mes llamaban quilla, y en lengua aymara pasi— cada mes del año tenia diferentes fiestas y sacrificios. Por su horden todo lo qual ordeno y dispuso el prudentissimo pacha cuti ynga, sabiendo que el sol llega alo vltimo de su curso al polo antartico de alla, y algunos dizen que antes que esto mandase pacha cuti ynga el año segun la horden antigua tenia su principio en de Henero—

Viniendo pues particularm.te a saber mision delas fiestas y solemnidades como las celebrauan, y regocijauan los yndios por sus meses. — La primera que hazian en el mes de dizieme.re y esta era la mas principal que llamauan capacraymi porque al mes de dizieme.re desian raymi en esta fiesta offrecian vna multitud de carneros y de corderos en sacrificio y seguemauan con leña labrada y oloroza y traian para ella

Carneros de oro, y Plata. Se ponian las Estatuas del Sol, y del trueno, Porque
se dian que eran Padre. Hijo. y Hermano. que los tenia el Sol, En estas
fiestas se dedicauan. los. Mus Sacos. Hijos. del ynga. y les ponian los pañetes.
y horadauan. las orejas, armandolos Caualleros. y los. Viejos. los abdauan
con. hondas. yel. Rostro. Se lo Vntauan con sangre. todo en Señal. que abian.
de ser. leales. y Seruir con. mucho. amor y fidelidad. al ynga.
ninguno. Estaua Sino Podia. en estos meses. en su Solemne fiesta. Estan. en el cuzco
y mientras se hacian. Estauan todos. juntos. cauados. Entraban
dentro y les dauan. Sientos. bollos. de mais con sangre. del Sacrificio
los. quales. comian. En. Señal de Vnion. y amistad, con el. ynga. y se
que. quedaban confederados. y con esto. Sacian. diferentes. ceremonias.
de las quales. algunas. anpercebrado. Sasta. el dia. de. y. como se
al. Poner. los. Pañetes. a los. mus Sacos. como. dissimos. abiua. aun
que son. Recato. y dissimulacion. Porque no se. Entienda. y aun la
fiesta. del. raymi, En. muchos. Lugares. del Reyno. la suelen. celebrar
en. Cubierta. En. al tiempo. del. cembrar, con. muchos. Bailes y dansas.
y al. coser. gues. Pa. corpus. Xpti. Sabiendo. Ritos. antiguos. que ya
se han. olbidando.
La fiesta. del Segundo. mes. se llamaua. camay. En que. Sacian. diuersos
Sacrificios. y las. Senisas. se hauan. Por. Vn. arroyo. abajo. Estemes. se. Sembro
el tercero. mes y fiesta. llamauan. Suatunpucay. y en ella. Sacrificauan
cien. Carneros. Estemes. ~~Era marco~~. — corresponde a febrero.
El quinto. mes y fiesta. se decia. asi Suaquis, gues abril ~~mayo~~. y en el.
Sacrificauan. cien. Carneros. Moro Moros. gues on pintados. —
El. Sesto. mes. llamauan. Aymoray. Camoray, gues Maio. y en el. Sa
crificauan. Sros. Sien. Carneros. de todas. colores. en esta. Luna. y mes.
gues. quando. se traia. El mais, de la Sera. a casa. se hacia. La
fiesta. que aun. es. muy. Vsada. entre. ellos. dicha. aymoray. La qual
la. acauan. Viniendo. desde. las Sacaras. a su casa. con. mucha
alegria. Refiriendo. cientos. cantares. en que. Rogauan. Dios
mucho. El mais. y llegados. a casa. Sacian. Vna Guaca. del mais
la qual. Ponian. Por nombre. Mama. Saxa, todo. de las Sacaras
Sierra. Parte. de. mais. mas. Señalado. En. alguna. cantidad
y Poniendolo. en alguna. troje, Pequeña. llamada. Pirua.

Quire 22-15 Conjoint with folio 289 Folio 302r

Con Sierras ceremonias, y Velando tres noches jeste mais metiendo
En las mantas mas ricas, y preciosas que tenia cada Vno. y lo ha
Cauan. Con ellas, y subierto. jadezesado adorauan. Esta Pirua y tenian
En Summa Veneracion. y dizen que Es la madre. del. mais. de Su
Sacara. y que mediante. Ella Sedaua. y concerbaua. El mais. Portodo. El
Año. en este mes. Se hazia Vn Sacrificio. Particular. y los. Ponti fizes. y
hechizeros. Preguntaban, al mais. Si tenia fuerza. y bigor. para el
Año. que Viene. y Si. El mais. Respondia. que no le tenia. lleuauan
Al a mesma. Sacara. a que malo. con la mayor Solemnidad. que sado
Vno. Podia. y De nuebo. Sacian. esta Pirua. con las. Mesmas. ceremo
nias. y Ritos. que la pasada. de Biendo que la Renueban para. que no Pierda
La Semilla. del mais. y Sabiendo. Nuebos. Sacrificios. le Preguntan. Si. du
rara. Sasta. otro Año. y Si. Respondia. que tenia fuerza. la fiesta Saban
y de Sauan. Estar. guardando la. y aunque aya. cesado, Esto. En publico, En. Secreto
Lo hazen. Mudando. las. ceremonias. y Supersticiones. Porque sea. sin Pelo
y Sea de Vezia. Menos. en ello. Lo que los. Turacas. deben. adbertir con Cuidado
El Septimo Mes. que corresponde. al de Junio, se llamaua. aucay causpi
intiraymi, y en el. se hazia fiesta. Llamado. intiraimi. En que Sacrificauan
Cien Carneros. Guanacos. y a estas llamaban. ellos. La fiesta. del. Sol. en este
Mes. se labraban. Mucho. numero. de estatuas. de leña. de quisuar,
y las Vestian. de Ropas. y las Vestiduras. ricas, y con ellas. Sadezauan,
El Caile. dicho. cayo y de Ramaban. flores. En gran cantidad. Por El
Camino, por yndios. Venian. Embiados. y los. Señores. Con Vnas.
Patenillas. de oro. Puestas. En las. barbas. y cantando, Esta fiesta cae.
al mesmo tiempo que la nuestra. tan. Selebrada. de el corpus. Xpti
como esta dho ya buelta. de las. Solemnidades. que Saben. Para ello
Mes tan. ceremonias. y Ritos. antiguos. de los que Vsian. En este mes.
El. otauo. de Bian. Sacua Guarquis. y en el. se quemaban. Cien Car
neros todos. Pardos. de Color. de Visicabas. que son como. conejos de
Castilla. y este mes. Es. nuestro. Julio. Los demas. y las fiestas. Y Ritos
y Cerimonias. y an. En el. Siguiente. Capitulo.

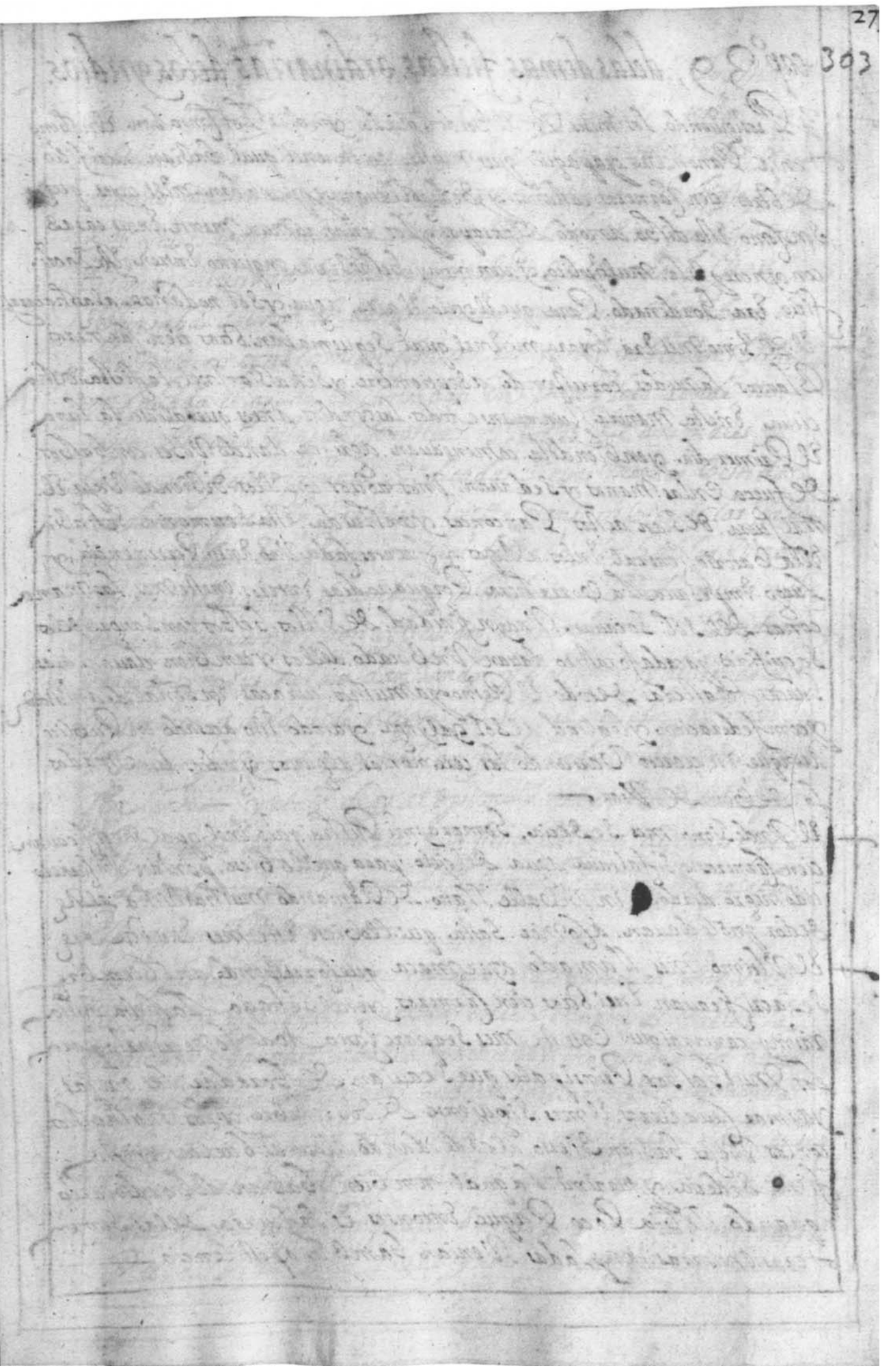

Quire 22-16, GM watermark

Conjoint with folio 288

Folio 303r

cap° 39, delas demas fiestas ordinarias delos yndios,

Prosiguendo los meses. Por el Orden. que los yndios los contaban. El nobeno tenia. El nombre. yaguaquis. que nuestro agosto. enel. qual. Sacrificio de Bacos. cien Carneros. castaños. y de ellos quemaban. mill. cuyes. que son como. Esta. dicho. a modo de gasajos. y los. caian. como muermente. En sus casas con. ynoce y de. multiplico. y aun no ay. Se hiziera. enqueno. Entren. Este Sacrificio Era. Ordenado. Para. que. El yelo. El ayre, agua y Sol. no dañase. alas hacas

El Decimo. mes. Era. Coyaraymi. Enel. qual. Sequemaban. Bacos. cien Carneros. Blancos. Lanudos. corresponde. a Septiembre. y Se hazia. Enel. la fiesta. dicha citua. Enesta Manera. Juntauan todos. los yndios. antes. que saliese. la luna El Primer. dia. y en biendola. comensauan. a quitar. dando Voces. con Cabos de fuego. En las manos y Se dauan. Unos. a otros. con. Ellos. diziendo Vaya. El. mal fuera. de Sian. a estos. Pan conos. y con Cluida. Esta Ceremonia. Se hazia Enel Patio. General. En los. a Rayos. y fuentes. sagrada. Uno. En su Pateruencia, y Luego. Empezaua la Borrachera. Por quatro dias. Enteros. en este mes, las mamaconas. del Sol. Sacauan. Unayn finidad. de Ollos. Cebos. con Sangre. de los Sacrificios. y a cada forastero. dauan. Un Bocado. dellos. y tambien dauan. alas Huacas forasteras. de todo. El Reino. y a muchos. curacas. En Señal. de amistad y confederacion. y lealtad. al Sol. y al yngua. y a todo. Esto. acasado. en Publico aunque. En secreto. Variando. las ceremonias. algunos. yndios. desacordados. lo. hazen. de Usar —

El Undecimo mes. Se Decia. Homaraymi Puchaiquis. Enel. qual. Sacrificauan cien Carneros. y Si faltaua. agua. del cielo. para que. ello biese, ponian. Un Carnero todo. negro. atado. En Un Valle. llano. de Ramando. muchachicha. al Rededor. y no le dauan. de comer. Hasta. que. ello biese. Este mes. Se dize El Ultimo. mes. llamado. ayar maca. que corresponde. a noviembre Se Sacrificauan. Enel. Dias. cien Carneros. y enel. Se hazia. la fiesta. dicha raimy. cantarai quis. Cneste mes. Se apare. Sauan todo. lo necesario para los. muchachos. Principales. que. Se auian. de Horadar. las orejas. y armar. sus alferes. El mes. Siguiente. de diziembre. y los. muchachos. con los. viejos. Salian. Dierto. al anochecer. dando algunas. bueltas. y esta fiesta. Se decia. y pucaimi. La qual. tambien. Salian. de Ordinario quando. Abia. Poco. Pague. Entonces. Es. la fuerza. delas. Semen teras. enfermas. temp ladas. Venian. Cambien. o peste. lencia —

Tipped to guard around quire 22

De mas de estas fiestas q̃ eran ordinarias. siguiendo los meses como venian. y nos epodian de xcusar. — tambien tenian los yndios otras extraordinarias, que se hazian. y se celebrauan quando, querian. Singue fuese fuerza. destas era la fiesta dicha del ytu. la qual no tenia tiempo señalado, sino que agran diſima necesidad. se hazia para. se celebralla toda la gente se juntaba. ayunando dos dias antes y en ellos no llegaban a sus mugeres. y no comian cosa con sal. ni axi, ni bebian. chicha y salcado el ayuno. se juntaban. en una plaça. donde no. avia. de auer ningun forastero. ni rastro. de animales. y para esta fiesta tenian. dedicadas sierras mantas. cestidos y aderesos. que solo. se vsaban. en ella. y asi cubiertas las caras andaban. en procesion muy despacio, sin hablar. uno con otro. tocauan sus atambores. esto duraua. un dia. y una noche y el dia siguiente. comian. y bebian. en grandisima. abundancia dos dias. con sus noches dando bando. y vailando. y diziendo que su oracion. avia sido. acepta. al sol. al hazedor y criador. se holgauan y alegraban. y hazian fiesta. en demostracion. desu contento — y el dia. de hoy. al disimulo, en las fiestas. del corpus. xpti. traen. a la memoria. esta fiesta. del ytu. aunque variando las ceremonias. porque se. destruyeron. pero en efeto. yasaban. poco. apoco. olbidando. —

quando el. ynga era muerto. y le enterraban por rey. el hijo. mayor. que le sucedia. en el. señorio, al. dalle la mascapaycha que es. la borla como esta dicho. y insignia. de la corona de los. yngas. hazian. millones. de ceremonias fiestas. y sacrificios. con. y mbenciones. y ruegos hijos y entrañas. vsaban. sacrificar. duzientos. niños. de quatro años hasta diez los quales. se ofrezian. al. hazedor. y al sol para vida. del nuevo ynga. y para que le guardase.

Quire 23-1, GM watermark

Conjoint with stub of quire 23-16. Tipped to guard around quire 23

Folio 304r

yaiese Victoria de sus enemigos, y viuiese muchos años
yen su tiempo no hubiese hambres ni falta de los frutos de la
tierra ni a sus tiempos, de ese del cielo ni biniesen pestilencias
ni hubiese rebeliones yen fin todo le sucediese al yngo a pros
peramente. siendo temido de los suyos y de los enemigos
de mas de las dichas fiestas a cada una hazian solemnisauan
guando el yngo salia a uia y guando boluia con triunpho de
las prouincias conquistadas y guando sus capitanes alcan
sauan alguna victoria famosa de enemigos del bien heredero
de su reyno y en las prouincias particulares tambien se
hazian otras fiestas especiales, por buenos sucessos dellas
en alguna batalla donde la gente della se señalaba
mas que de las otras prouincias o ganaua alguna forta
leza. entonses con licencia del yngo hazian sus fiestas
y regozijos precediendo sacrificios al hazedor y al sol
por la salud y vida del yngo y luego entrauan las solem
nidades juntandose en parcialidades la prouincia o el pueblo con
forme la calidad que eran.

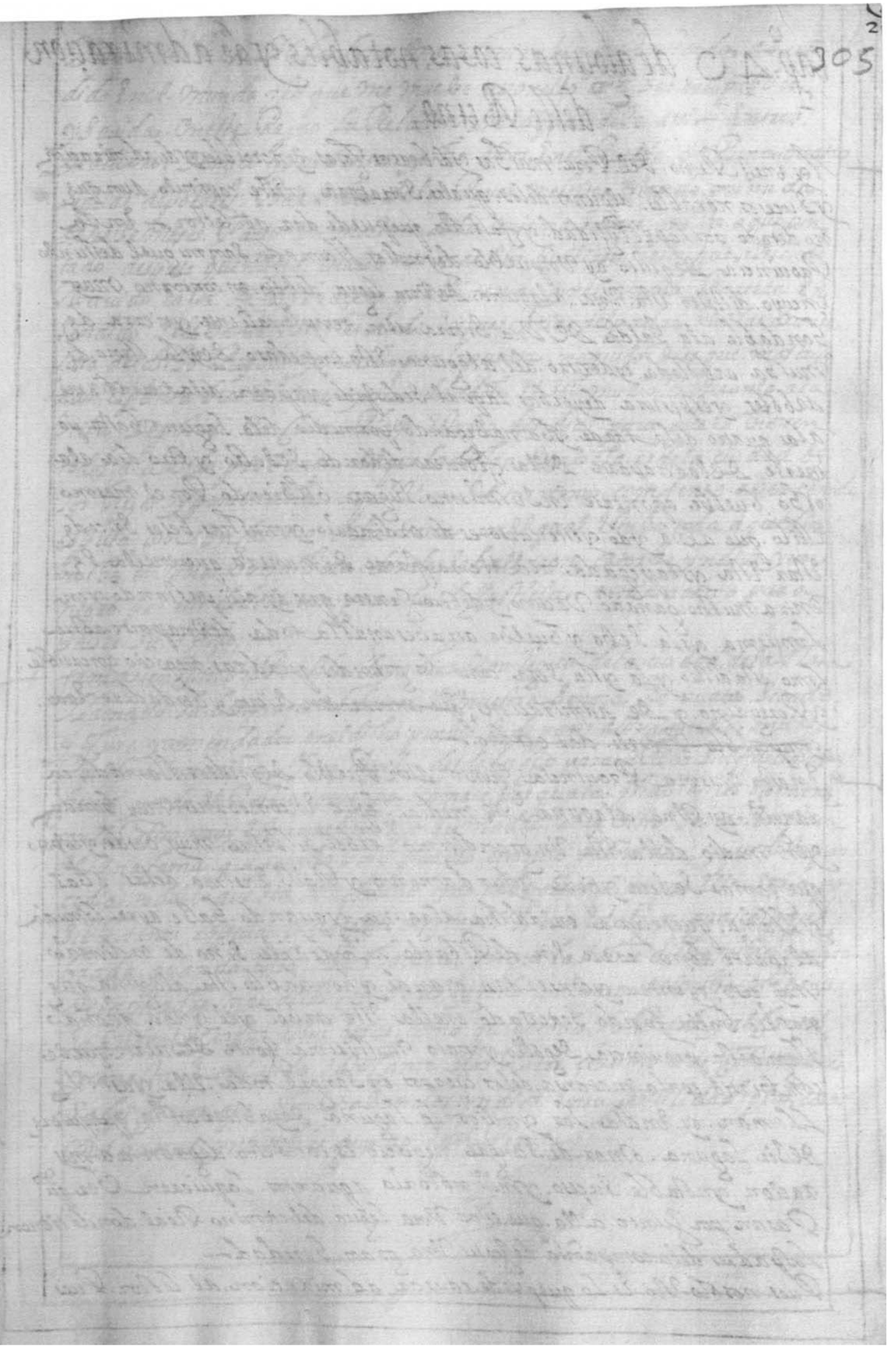

Quire 23-2, GM watermark

Conjoint with folio 318

Folio 305r

Cap° 40, de algunas cosas notables y de admiracion deste Reino,

Hay en este Reyno del Peru muchas y diuersas cosas y creibles y de admiracion y sucessos notables de algunos delos quales se tratara en este capitulo dunque no detodo por la prolixidad y fastidio que puede dar al lector, — En esta Prouincia de quito ay vn pueblo de yndios llamado, San miguel destribo en cuyo distrito esta vna alaguna de vna legua de bosso en contorno muy hondable ala falda de vna sierra alta temple caliente y tierra de mucha arboleda y dentro del alaguna esta un pedaso de yerba llena de arboles y espesura de yerbas la qual se desuide y aparta de la tierra a firme ala parte de la tarde y ba nabegando por medio dela laguna hasta ponerse de la otra parte della frontero dedonde se salio y otro dia ala orbo buelbe a ponerse en su mismo lugar bolbiendo por el mismo estilo que abia ydo y este curso es de ordinario y muchas beses suce de estar esta y estar apegada ala tierra firme de manera que en ella se entra mucho ganado vacuno y de otro genero que ay alli pastando y en la misma y sola se bebe y buelbe atrabesandola toda de vna parte a otra como esta dicho y la y sla sera como dos grandes guadras negocio y creible y pregrino y de admiracion, pero que aunque sea tan cierto y berdadero. Esto y imposible poderse dar credito. —

En esta misma Prouincia Junto a un Pueblo de yndios llamado, caranqui ay vna alaguna de media legua en contorno muy hondo en medio della esta vn grandisimo arbol silbestre muy berde y copado que jamas se seca y tiene su fundamento y raiz tan crecida de las ramas y llama, que se caia en la dicha alaguna y quando sale ayre comuda ala parte donde corre sin dar ribazo ni la dexa sino de ordinario muy ceso y entero y con ser tan grande y hondable esta alaguna que no se le halla fondo se acauado en ella este arbol y el yngar quando llego a esta prouincia degollo y mato muchisima gente de suerte que se combirtio con la matanca delos cuerpos en sangre toda ella y asi la llaman y en la India los yndios la laguna de yaguarcocha que quiere decir laguna o mar de sangre negocio es todo esto degran admiracion y notable suceso y mui notorio a quantos laquieren ber y pasar por junto a ella que esta vna legua del camino Real donde tienen los padres dela compañia de jesus vna gran heredad —

Pues no solo esto es lo que puede causar admiracion al lector pues

Dize. aquí. Vna. delas cosas. mas admirables. que, Entiendo, aSuçe
dido Enel. Mundo. ylo que me muebe. aponella es. El. Ser tan publica
y Sauida. Eneste Reyno. la Relaçion. delaqual. dise. assi — Entres.
de Setubre, demill y seisçientos. yocho años. Enel Pueblo. de Cuna. quatro
leguas. depotossi. Barbola. delos Reyes mestisa. Estando. preñada.
detres Semeses. Pario Vn. mostruo. dela. misma. Suerte que ba. aquí pin
tado. despues quenaçio. Estubo. tres oras. Sin. bullirse. Sasta. que. abiendo
Recibido calor. de Vn brasero. qualli tenia. ynes. yndia. Sastera. En
Sendido. Sele Canto. Rebolteando. enpresencia. delpadre. nicolas deante.
Sura. del dicho. Pueblo. y Sedallo. por Sapuerta. noquiso. Dios. que. mostruo
tan. Espantable. Biuiese. yasi. endandole. El Sol. murio. truxeronlo. ala
Biela. depotossi. En Cuia Plaça. Estubo. dos. dias. para. quelo biessen
todos. de. abido. prosanca. dequela dicha. barbola. es. dela. Ciudad. de
los. Reyes. yponiendola. aquistion. detormento. comfesso. aber. tenido
copula. con Vn. Sanero. dela tierra, conel. qual. Estubo. toda aquella
noche. en Vna. Cozra. Seca. donde. Sehallaron. catorse. yndios. yun
negro. por. este. delicto. tan. grande. lasustiçia. tenia. acargo. para
Sacer. Su. offiçio, —
tambien. En. Vn. Pueblo. deyndios. Vna. legua. dela. Ciudad, dela. Plaça
llamado. la. limpia. consebion. de. nuestra. Señora. de. Guata. Siendo.
y. Sura. yencomendador. enel. dicho. pueblo. Bido. parir. a. Vna. yndia. enel. pso.
Pueblo. Vna. niña, llena. depelos. desde. los. ojos. para. arriba. Sin. faicion. de
fuente. y todo. El. Rostro. yuelto. llamase. pasquala. y habla. los. ojos. tiene
con. El. Rostro. muy. Espantable. disso. Su. madre. aber. Visto. Vn. oso. En. Sima
de. Vna. Sama. quepasaba. por. el. pueblo. estando. preñada, y. que. desto. pro
cedia. todo. lo. que. sea. Referido. yno. debe. deser. Sino. que. Ella. Seria. po
Sible. tener. copula. con. algun. animal. V, oso, En. algun. quaicoso. que
brada. quando. Sba. a. su. Sacaza, porque. la. Sobre. dicha. niña. nosaco
dela. madre. mas. delas. faiciones. y todo. lodemas. de. bestia, es. Dios.
Sabidor. detodas. Estas. cosas. como. quientodo. lo. Puede. y. alSansa
y. con. esto, y. conclui. do. lo. Sostante. alos. Ritos. ceremonias. Costumbres
Salsi. ficios. que. Hacen. Sabian. los. yndios. En. su. Gentilidad. y. las. cosas
mostruosas. y. notables. que. ay. Enel. Piru. —

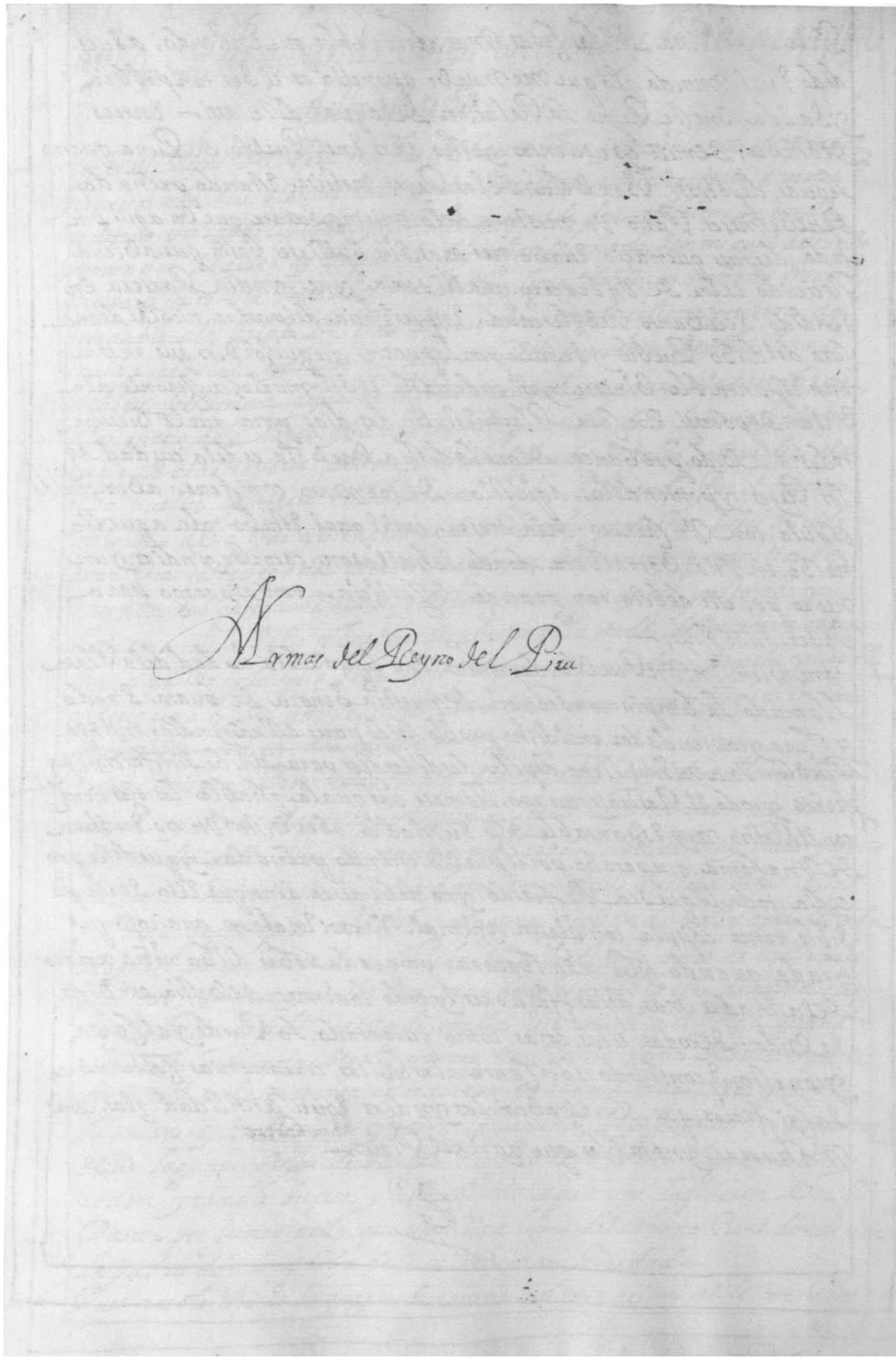
Armar del Reyno del Piu

la primera las armas de cuntisuyo

la segunda las armas de andesuyo

Las armas del Reyno del Piru

estas quatro armas fueron las armas de los quatro Reys antigos de los quatro partes destos Reynos del Piru el primero gran señor sobre los tres fue apo guamanchaua yavobilca allauca guanaco del pueblo de guanoco el viejo -

la tercera las armas de collasuyo

la quarta las armas de - condesuyo

Casa de los principales cabeças, caciq.s ynaos de la Jurisdiçion
del Cuzco cabeça de los Reynos y provincias del Piru y a la Real Mag.d
y del Rey don.s N.ro señor

S. C. R. M.

Entre las cosas que esta gran ciudad, sopa caso y produçido. Vtiles y proue Yossas s.s
al seruiçio de V. Mag.d, Nos a parecido Haser a Vra Alteza, de Vn ingenio y curiosidad, de El padre, fray
Martin de morua, Religioso, de la orden, de nuestra señora de las Mercedes Redempçion de
captiuos; El qual a bra çinco años Luca.s espito Vna Ystoria de nuestros Antepassados
los Reyes ynqas deste Reino, del Piru, y de su gouierno, con otras, Muchas curiosidades
Por Relaçion, que de ellos tomo, de los Viejos antiguos deste dho. Reino y de nosotros. y que
el estilo es facil Eloquente, Graue y sustançial, y la ystoria Muy verdadera, como, combiene
al subjeto, y personas, de quien trata, y que demas del seruiçio de, V. Mag.d, Que Resultara de
Ymprimirse, la dicha Ystoria, començandose a selebrar, y Hazer ynmortal la memoria
y Nombre, De los grandes, Señores, Como lo merescieron sus Hazañas, deseando que todo esto
se consiga: V Mill mente: Suplicamos, a V. Mag.d, sea seruido, de fauoresçer y Hazer, Mrd.
al dicho Padre fray Martin de morua, Para que su pretençion baya Adelante, Que Esto
y Esta Sa ciudad, Pretende, de que Resçiua de, V. Mag.d Grande, y particular, Mrd.
Cuya, sacra, catholica y Real Mag.d, Nro señor guarde, y prospere
Por muchos, y muy felices años, con acrecentamiento, de mas Reinos,
y señoríos, como sus menores, Vmildes vasallos de se
Amos; Cosco, quinze de mayo, de mill y
Quinientos y nouenta y seis;
.S. C. R. .M.
Besan los Reales pies y manos, a V. mag.d, sus Vmildes Vasallos.

Libro.

Ystoria general El libro del origen y descendencia de los
ynças señores deste ~~occidental~~ Reino occidental
del piru donde se ponen las conquistas que
hizieron de diferentes prouincias y naciones
y guerras ciuiles asta la entrada de los
españoles consumodo de gouernar
condicion y trato y la descripcion de
las mas principales ciudades y villas
destas amplissimas y poderosas

Tipped to (but formerly entirely covered by) recto of folio 307bis

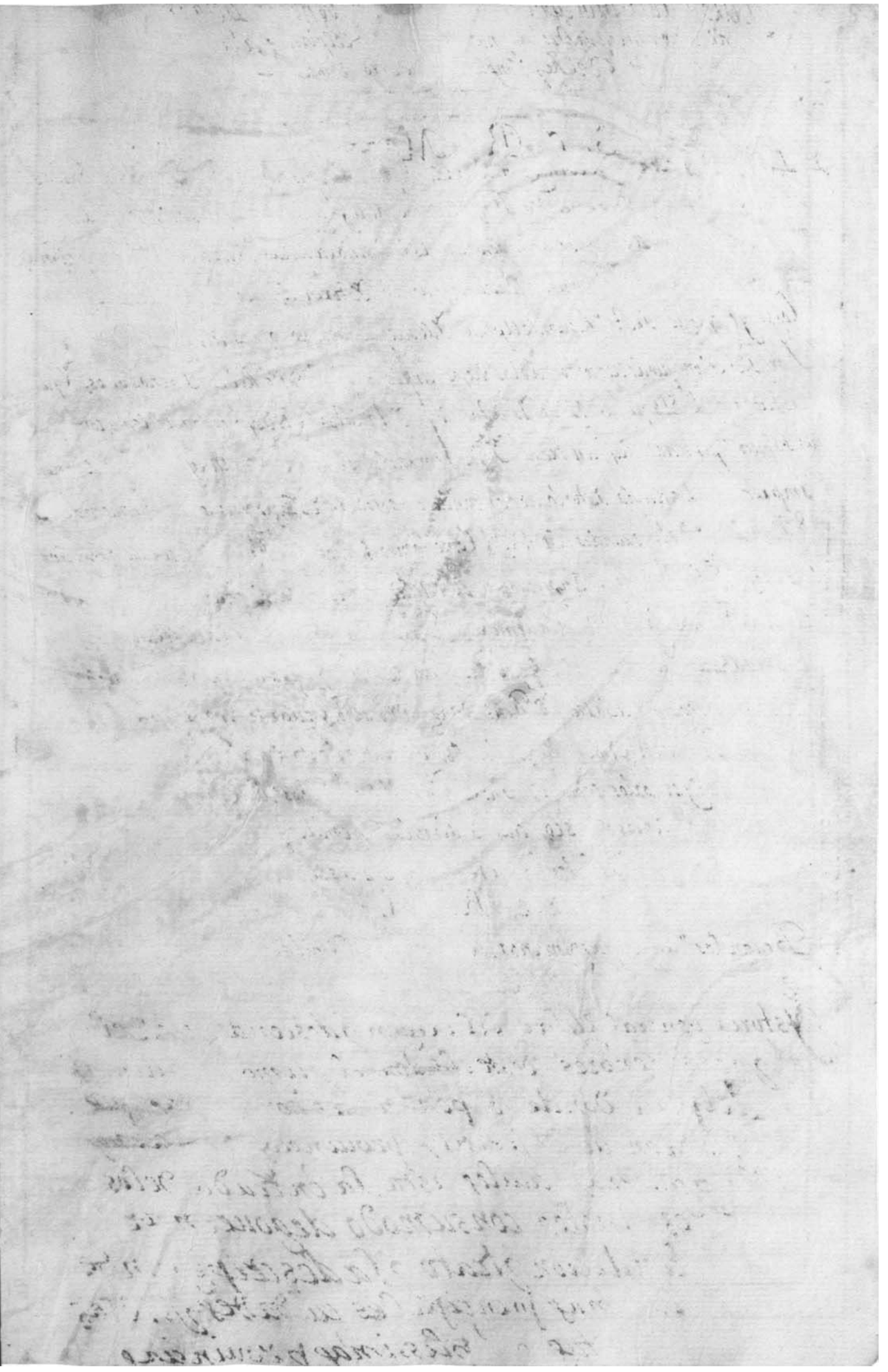

Quire 23 Added singleton, AA-type paper

Tipped to (but formerly pasted over)
folio 307v

Folio 307bisr

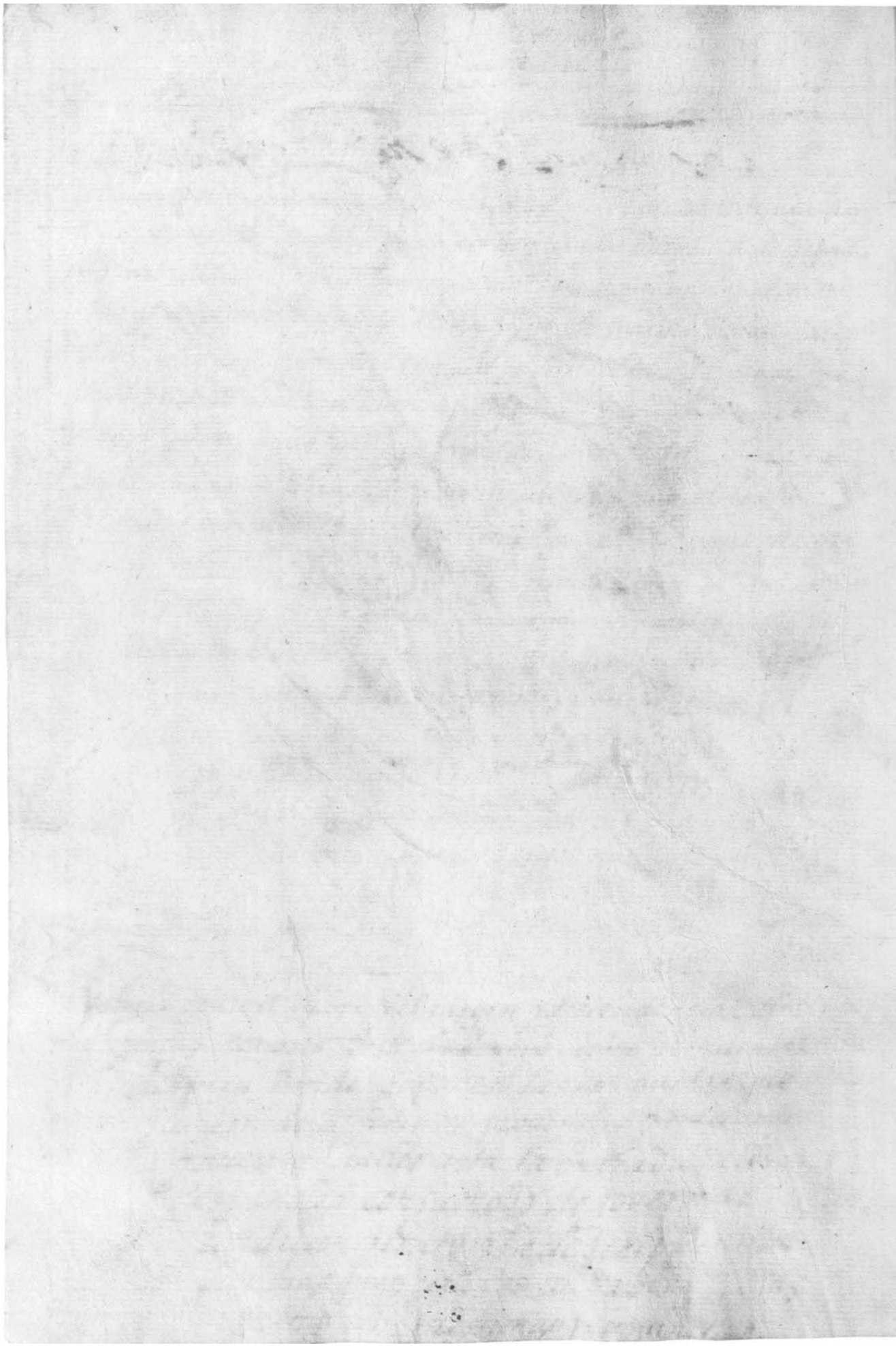

Folio 307bisv

Tipped to folio 308r

Libro tercero, donde se trata, en general, y particular, deste Reino del Peru y las ciudades prin cipales y Villas, del

Cap. 1, del nombre, deste Reino del Peru y del origen delos, naturales del

Antiguamente. Vn Reino tan famoso y celebrado, que tuuo de Vasso, del dominio, y pouierno. delos yngas. no tuuo nombre General. que comprehendiese. y encerrase. en si. todas. las prouincias. y Regiones. del, Tomo. Letuuieron. y tienen. los. nombrados. Reinos. de Europa. pues. de Vasso. deste. nombre. de Francia. antiguamente. dicha. gallia, se contienen. tantas. Prouincias. como. es Aquitania. agora. dicha, guascuña, narbonense, lugdunense. Picardia. normandia. bretaña. Champaña y otras. los. estados. de flandes. antiguamente. dichos, gallia belgica, Pues fueron. Pertenecientes. al Reino. de francia. y Alemania Por. otro. nombre, germania. que. En Sierra. En si. a la. prouincia. de, Suecia, franconia. Babiera. Sajonia austria y otras. Prouincias. y nuestra. españa. que comprehende. tantos. Reinos. y Prouincias. differentes. de Vasso, deste, titulo, de. España, Pero este nombre. del. Peru. quel. dia. de. y. abraza. la infinidad. de prouincias. y Regiones. que diremos. los. yndios. nos le sujetaron. nicono sieron. porques. nombre. Moderno. desde quelos. Espa. ñoles empeçaron. a conquistar. esta tierra, y como. quando. el. marques. don francisco. Picarro, la primera vez. que salio. de panama. al. descubrimy. deste Reino. topase. con. Vn Rio. deste nombre. Peru. como negocio que. entre todas. cosas. llegaua. a su Vista. y titulo. a la tierra. en general. con el. y este Rio. esta. en el. mar. del. Sur. dicho. assi. Porquelo mas. Sadinario

Torre. enel. Este. Viento. yes. El. mas. Saludable. alos. morad̃ores. del, y Por.
La. estrella. del. Sur. Mediante. laqual. Se nauega. y tambien. Se llama. pacifico
como. Le. nombro. Magallanes quando. entro. por. el. estrecho. de. Su nombre, por
la. mansedumbre. desus. Vientos, Este Rio, peru. esta. dos. grados, dela. Equinoctial
y aunque. mucho. anque ũdo. comprehender. coneste. nombre. de Peru. toda
la tierra. que des de. nombre. de Dios. Seba costeando, Sasta. el Brasil. Rio. dela
Plata. y entrando. por el. estrecho. Se costea. el. Reino. de Chile. Sasta. Panama. que
Esta. de. el. y siete. leguas. de nombre. de Dios, por las quales. dessa. dese. y sla. yero
en. Rigor. y propia. mente. Peru. Se. entiende. y dize. todo. lo que ay, desde. el
Rio. en Serrando. enel. aquẽto. y sus. prouincias. Sasta. mas. alla. de. Pasto. y.
corriendo. la costa. Sasta. Chile. por los. llanos. y por. la. Sierra. Sasta. entrar. en
La. gouernacion. de tucuman. que fue. lo que. el. ynga. llego. a conquistar. y trubo
de. Baso. desu. Reino, y mando. y lo que. agora. el. Visorrey. que. Reside. en la
ciudad. delos. Reies. en lugar. dela. magestad. Real. del. Rey. nuestro. Señor,
gouierna. que. y nclude. todo. esto. con la. Sus ridicion. de tres. audiencias. de. quito.
Reyes. y las. Barcas. y el. Reino. de. Chile. que. aunque. tiene. gouernador. apare.
que. pone. Justicias. y. Sabe. mezades. de. encomiendas. de. yndios. como. el. Virrey.
Zagoza. se. pone. de nueuo. audiencia. y. Chancilleria. Real. La qual. trubo. al
principio. Señor. y se. despacho. toda. via. Esta. Subordinado. y sugeto. al. Virrey. del
Peru. de. donde. le. ban. los. socorros. de. sente. y dineros. para. Sustentar. aquel.
Reyno. Sin los. quales. estubiera. ya del. todo. extinto. y asolado. Segun. la. fuerça
y resson. que los. yndios. araucanos. ant enũdo. y tienen. Por conseruar. su libertad.
La costa. deste. Reino. desde. Panama. Sasta. el. estrecho. de magallanes. corre.
mas. de. mill. y. duzientas, leguas. El. ancho. que tiene. por. Tomas. del. mar.
del. Sur. Sasta. Sasta. Parte. del. norte. ponen. mill, leguas. Las que. boca.
desde. nombre. de Dios. Sasta. Panama. corriendo. la costa. Segun. cuenta.
de. marineros. Son. mas. de. quatro. mill. —

Pero. antes. que. pasemos. adelante. en. discurrir. Por las. particulariddes. del
Reyno. me. agrada. de. como. de. paso. Saber. algun. discurso. acerca. desta. nacion.
delos. yndios. que. en esta. quarta. parte. del. mundo. dixo. Americo de. Vespucio
Americo. aunque. mas. propia. mente. se. dixia. colonia. pues. colon. la. dessubrio
y. empeso. a conquistar. mayor. mas. Rica. y estendida. que. ninguna. delas. otras. tres

Onque Antiguamente. Estuuo dividido, Sean Sallado de donde. Procedieron
y de donde. Vinieron. gues negocio. que. amuchos. curiosos. adado. que ymbestigar.
ynoes. mi. pensamiento. ni. yntento, Refutar. sus opiniones, ni Reprehender.
Lo que. en esto. Sintieron. Sino poner. lo que. dello. alcanso. Remitiendo lo. alsuido
del. discreto. Lector. y Porque. el que. leyese. esta. ystoria. podria. dudar. y Reparar
mello —

+ algunos. andidho. questos. yndios. descienden. y Vienen. de aquellos. dies. tribus. que
enel. capitulo. dies y siete. del quarto. libro. delos, Reyes, Sedise. que fueron. transladados
Por. Salmanasar. Rey. delos. Asirios. y fundanse. questa. Gente. tiene. El abito. traza.
y modo. y aun. Sublimidades. delos Judios, pero yo y aun otros. que dello mas alcansan
lo tienen Por cosa. Sinfundamento. porque desde. Asiria ques. Una. delas ynu
timas. Regiones. de. Asia. como. abian. de Pasar. aestas. partes los. Judios. de
aquellos. dies. tribus. y quien. en Sutierra. nose defendio. ni tubo fuerza. para ello
como. Se aujan. de Salir. dela. Asena. ni como. los. aujan. de dessar. el Rey. de. Asiria
quien. les. abia. de dar. nabios. para Pasar. aca. —

Aristoteles. Principe. dela. Filosophia. natural. En Un libro. que. Hizo. delas. cosas
+ maraujllosas. que. en la Asia. se Hallan. aunque otros. dizen. ques. El. libro. de
Theophrasto, autor. de. casi. tanta. autoridad. como. Aristoteles. Refiere. que los.
Phenicianos. navegaron. quatro. dias. con ell viento. apeliotes ques. el. Solano. quellaman
le Austro. y con. La mano. del. Sur. Est, y aportaron. a unos. Lugares. y montes. que el mar.
descubria. y cubria y dessaua. En seco. mucha. y infinidad. de. atunes muy. grandes.
Los. Se Hallan. agora. en la. Isla. que. dizen. dela. madera. y del sayal — En este mismo
libro dize. El. mesmo. autor. que. Unos. mercaderes. cartaginenses. navegaron. desde
Las. Columnas. de. Hercules. ques. el. Estrecho. de Gibraltar. y al cauo. de muchos dias.
De navegacion. Hallaron. Una. Isla. que. era. distantissima. De. Hercules, firma en la qual no auia
Moradores. aunque. era. abundantissima. De todas. las. cosas. necesarias. al a Vida
Humana. y grandes. Rios. nauegables. que. en ella. abia, y se quedaron y Poblaron. en ella.
+ Sabido esto en la. ciudad. de Carthago. Entraron. en. ayuntamiento. Sobre. lo que. Se.
abia de Hazer. de. aquella. Isla. Pensando. que si la fama. de sus Riquezas. ya
Abundancia. Venia. en. noticia. delas naciones. Estrañas con. codicia. y gran
della. y. Salian. en ella. Un Propugnaculo. y defensa. En que Se Retruxesen. y mo
diasse. las Riquezas. Se Vendian. en Señorear. dellos. y Sulib ersa. de
Perderia Por lo. qual. mandaron, que qualquiera. que fuese. osado.
De navegar. alla. emprendiendo. Ser auido. Muriese. y quelos cartaginenses.
que. alli abian. edificado. Sibdades en. los. Mares en. Dellas. dos. autoridades

de Aristoteles Parse, que las ystas quedo Xproual eston. Descubrio yVido Vespucio
dmexico a Diamas dedos mill. años. que auian sido. Sallidas. yansi no meparece
seria Juizio. Sin fundamento. de Ver. que delos moradores. Destas. ystas. Seyzian
Poblando las demas. Sasta. Satierra firme. yono determino. Lo ynsierto Pues
es. de Sombre, temerario, pero propongo. Esto esperando El Sentimiento. de quien
mesor. Sintiere. quexo. yPues. que la multiplicacion. delos. Sombres. fue. Causa de
Sapoblacion. delas. tierras. ymientras. mas. yban excsiendo. Seestendian. noes mucho
que. dsta los. carthaginenses. pasasen. aesta. ysla. nose ubiese poblado esta quarta
Parte. del. mundo. yquellos. empecasen. a. Vinar. enesta. ysla. que se bareunna
Sea. la ysla. Espanola. yde. alli, Sedezzamasen. Sasta. Sayda, De cuba y a Panama
yucatan. y Mexico. yrundiesen. dealli. al. oriente. donde auia. Sinos. ystas. yrtierras.
no Sonosidas — y si Sedisere. que. como estos. yndios. no tienen. Letras. pues auia de auer
dellos. Rastros. y Testigos. Dellas. Entrellos. Podrase Responder auian de
Vsar. delas. que tenian. En. aquel. tiempo. los, cartaginesses, que eran. Letras. Reales.
De cosas. pinnadas. Las quales. tubieron. encarthago, y estos. yndios, las usaron
en Sus. pinturas. o que son la. distancia. tan larga. de años. auerlas. Sbidado,
y si Seme Replicare que como. auia. destar tantos. años. Sin uia. Sanbtidad. destas.
ystas. y Sinque Jamas. Seprssumiesse. que estos. antipodas. yrtierras. eran. Sabi
tables. pues aun. quando. don Xproual. eston. Lopuso. enplatica. En. yngalaterra
empotugal. y castilla. Setuuo. Porcosa. ridiculosa. y ael. porur burlador. y Sombre
de poco. entendimiento. — aesto. Responderse. que eran bien. las ystas de canaria
que. antiquam. fueron. tan Sonosidas. y nauegadas. des de africa, donde. tan cerca. estan
y des de. Espana. de donde. estan. ducienas. y tinquenta. Leguas. y que fueron. dichas. delos
escritores. las ystas fortunadas. por la fertilidad. y Sanisimo. temperamento. Desu. cielo. q
en tiempo. del. Rey. don Juan. el Segundo. Sedio. la conquista dellas. a Sus. debecinos. franceses.
y estauan tan. Sbidadas. y Sunbticia. tan total mente. perdida. que. auia. muy. Poqui
simos. que Sujiesen. Dellas. y no eran. tan distantes. de Espana. como. Seis partes. como
las yndias. y Seauian. En estos, tiempos. nauegado. a ellas. y casi no se acordauan
Dellas. mas. facil. Seria. El. Sbido. Delas ystas que. auemos. dicho. y dela na
begacion de. aquellos. carthaginenses. Especial. no auiendose. continuado en
tantos centenares. de años. El que. esto mas. alsansare. Meconnisa. que apare
jado. estoy. a Recivir. Sucorrection. quanto. y mas. quexy. Lo que. Respuesto. no
lo afirmo. yndubitable. Mente. como cosa que se. de Sierto a Ver. Sido.
Ansi. y que. estos. carthaginenses. Sepoblaron. tanta. ynfinidad. de ystas.
yrtierras. Sino como cosa Posible. y que no Repugna. a la Verdad. Codigo. y Reflexo
Pues no Consta. ynfaliblem.te. Dedonde. estos yndios. desta quarta parte. del
Mundo. ayan Salido. a poblalla. ni los. deste Reino. del Peru. De quien. Es. El
Principal. y intento. Mio tratar.

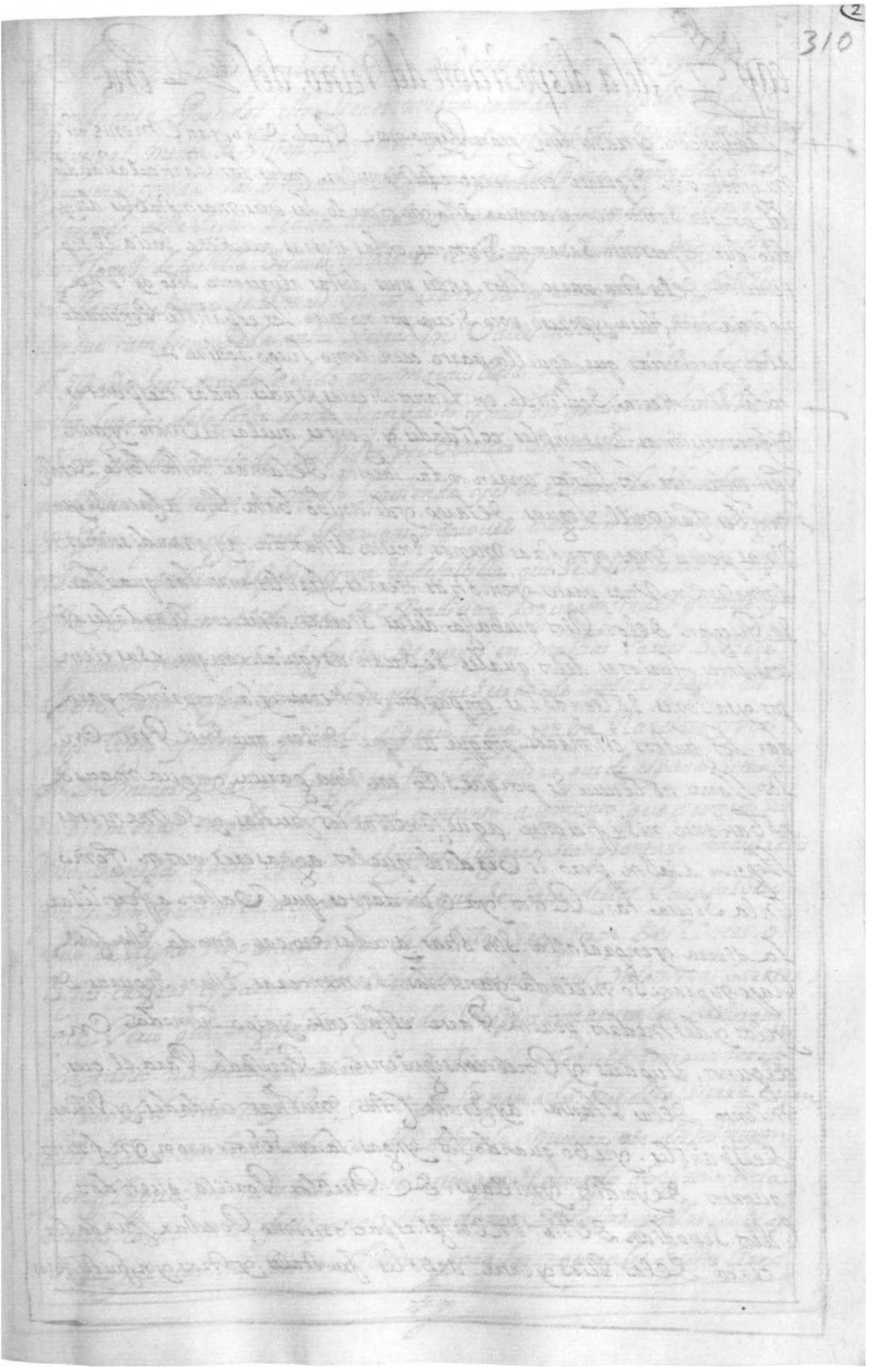
310

Cap. 7. dela disposición del Reino del Piru

La disposicion. y traça desse. gran Reyno. no se Puede desir. facilmente ni
mi. yntencion. Es querer. enumerar. ydesmenuçar. todas. las Particularidades
del. porque Seria. nunca acauar. Solo yre tocando. las. cosas. mas notables. dely
delo. que alpresente. Sauemos. Si tocar. en las tierras. que tiene. Sacia. El Sep
tentrion. Dela. otra. parte. delos. andes. pues. destas alpresente. Solo ay. Vna
noticia. confusa. y poco. Sierta. por. no auer. los. españoles. Penetrado
alas. prouincias. que. aquella. parte. caen. como. luego. Sodire.
toda. Esta tierra. Sedeuide. en. llanos. Sierras. y andes. todas. tres partes.
diferentissimas. En temples. calidades. y. Gentes. quelas. abitan. y aun
casi. en sus. frutos. Los. llanos. corren. toda. lacosta. Delamar. Sasta. Bile. des
tumbes casi. mill. Leguas. De largo. y de. ancho. Sasta. dse. a. Sato. se. gen
Vnas partes. mas. y en otras. menos. En esta distancia. ay. grandissimos
Arenales. En Vnas partes. y en. otras tierras. fertilissimas. las. quales
se Riegan. delos. Rios. que. bajan. delas. Sierras. destas. con. Caudales. y
corrientes. y. furiosas. delos. quales. se Sacan. asequias. con. que. a sus tiem
pos. y sazones. Soltando las. empapan. la tierra. y la. empreñan. para
dar. los. frutos. estimados. porque. aunque. digen. que. en el Peru. En
los llanos. no llueue. Es. porque. Solo. cae. Vna. garua. y agua mansa
no. Bastante. ni. Sufficiente. a que. sonellas. los. frutos. y. Se mienteras
lleguen. a. Sazon. pero. Es. Verdad. que los. aguaseros. nos. son. Como.
En la Sierra. tan. Recios. y. Cundantes. que. Valen. a fertilisar.
la tierra. y en. otras. alla. Sin. Estas. ayudas. no. cae. en toda. Esta costa
Rayo. ni. granizo. ni. yelada. y. assi. las. Sementeras. Estan. Seguras. de
yelos. y. desmedros. por esta. Parte. es. Saliente. y. alto. Sumeda. En
algunos. Lugares. y. Por el. consiguiente. a. Propiada. Para. el. crecimiento. Delas. Plantas. ay. En esta costa. muchas. ciudades. y. Villas
de españoles. y. Puebo. quando. los. yngas. la. enSeñorearon. y. muchos.
guerros. de yndios. y millares. de. Pueblos. Por ella. que todos.
Ellos. Se podian. desir. Vn. Verjel. espaciosisimo. Poreste. fundados.
cerca. delos. Rios. y entre. arboles. frutales. y otros. y. muchos. frutiferos

De Baxo. De Cadas. Sombras. Sabian. Sus casas. y Viuian los. yndios.
Siembran e Por todos. estos. Llanos. mucha. cantidad. de. algodonales. deque
Principal. mente. se Visten. los. yndios. ay. infinitos. Arboles. Deguayabos. Pacaes
y Lucumas. y todas. las. diferencias. de frutas. que. de. españa. Sean traido. y mas
Plantado. aeste Reyno. Sedan. abundantisima. mente. por todos. los llanos. y
las flores. de. castilla. Suaues. y olorosas. el Principal. Sustento. delos. yndios
en. Llanos. y Sierra. es. el mais. y en los. Llanos. los camotes. y mani. y frisoles.
aunque. tambien. Seda. en la. Sierra. En Valles calientes. las Viñas. que
de. España. Sean traido. a sido. cosa. marauillosa. lo que an. multiplicado
en los. Lugares. de la costa. donde. Sean puesto. y mucho. los. yndios. an beuido. Viñas
y Vino. que les. a costado. las. Vidas. por. Cuellos. Sin. moderacion. y antes
que llegue. a tiempo. en. mosto. Siruiendo. y es. de. Suerte. la. abundancia
de Vino. que se. coge. en el Peru. que. Se provee. todo. Sin. menoua. ninguna
y se lleua. a la. España. y ya. el de castilla. que. se. solia. traer. es. Superfluo. los. Libares. a sido. cosa. de. Vendicion. lo que an. multiplicado. y
en. quanto. numero. den. el. fruto. de que ya. en. muchas. Partes. se. Coge.
de Beito. Sarto. mes or. y mas. Sano. que el que se trae. de. españa. que por. el.
Largo. Viaje. y tiempo. quando. al Peru. llega. sabe Rancioso. y por.
eso. de menos. Valor. el. trigo. que fue. los primero. que de. españa. se truxo
se. siembra. en todos. los. Llanos. con tanto. augmento. que a conteze. de
Vna. Fanega. darse. ciento. en. algunos. Lugares. Sean plantado. cañaueral
que es. Sin. cuento. el. azucar. y miel. que se. saca. dellos. Para proueer.
todo. el Reyno. los ganados. que. de castilla. se truxeron. de. Vacas. o.
Ouejas. cabras. y Puercos. multiplican. tanto. que. Valen. mas. barato.
en el Peru que. en. españa, ganados. Proprios. y naturales. delos que
en tanto. numero. se crian. En la. Sierra. no. los. ubo. antiqua mente.
en cantidad. sino. muy. Poco. y aun. y. los ganados. que. de la. Sierra. bajan.
a los. Llanos. con la. mudansa. del temple. mueren. o se. disminuyen.
y en flaqueza. notablemente. aunque. el ganado. de. Vno. en la.
Sierra. como. mas. sabe. y mas. abundante. de Pastos. por las. lluuias.
se augmenta. mas. en. conclusion. para los. naturales. destos. Llanos

Es mejor. la tierra. y mas descansada. que para los. Serranos. como. de
diferente. temple. — Son los. yndios. yungas. que. ansi. los. llaman. alos
de la costa. de mas fuerças. y brio. y mas animosos. y determinados q
los. dela Sierra. y ansi. son para. mas trauajo. Supsinsipal. Sustento
y aesta. dicho. pescan. de ordinario. en Lamar. y en los. Rios. con qualidad
porque no. ay. lagartos. ni otros. animales. nocius. que teman. comen. el
Pescado. y camarones. y suelen. Rescatar. con los. Serranos. el. algodon. Es
El. mismo. en el. traje. pero. lo mas. hordinario, es de. algodon. aunque
y alos. mas. Sebisten. al. modo. de. españoles. y traen. Sombreros. y ca
patos. en. lugar. de. us. Sotas. y llautos, y Balones. y aun camisas. y lo
mesmo. las. yndias. delos. llanos. esta. Gente. desde. que los. españoles.
entraron. en este Reyno. a sido. cosa. notable. la diminusion. en que
Benido. que lugar. que tenia. dies mill. yndios. no tiene. y. cierto. y sin
duda. que. Castigo. del. cielo. y Justo Juicio. de Dios por sus pecados
y Sultos. y ansi. Seben. y infinitos. Pueblos. despoblados. sin que aya
en ellos. mas. que las. paredes. caidas. que causa. lastima. y compacion
y cada. dia. Van. a menos. de suerte. que se. entiende. que en pocos. anos.
se consumiran. y acauaran. del todo — El. lenguaje. que en estos.
llanos se habla. propio. y nativo. Es muy. diverso. que. dela Sierra
y dificultosisimo. de pronunciar. de los. que ellos. por ser. la pronun
ciacion. gutturme aunque por la mayor. parte. hablan. y entienden
la lengua. quichua. y Jeneral. que el. yngа. les dio — Los. Rios. que
salen. alos. llanos. dela Sierra. que son. de donde. les prouiene. el
Sustento. por el. Regadio. como. ya dicho. se estienden. de manera
en sus. a Benidas. que. ymposible. ha Selles. Puente. alo mas.
ordinario. y las. corrientes. son. furiosisimas. a Rebatando tras.
de si. Piedras. grandisimas. y arboles. y si salen. de madre
a Bulmando. los. sembrados — El. sembrar. el. trigo. y otras. se
millas. se ha se. en los. llanos. de ordinario. por el mes. de Junio
y Julio. que. quando. el Sol. esta mas. apartado. destas. Regiones

mural

y en España abrasa. y la cosecha se sabe por Enero, y febrero. que el tiempo mas
ardiente. y caluroso del año. aca y entonces. maduran. los frutos. de los arboles,
como son. vbas. higos. duraznos. membrillos. manzanos. y ca mueses. y por marco
estan todos. en sazon. y las. bendimias se saben. por abril. y la nieue y todo
por el mes de agosto. que parece. Es todo al Reues de España. en los llanos.
Pero en la sierra. ay algunas. diferencias. que en el. capitulo siguiente. dizemos.
La primauera empiesa. por el. mes de septiembre. y todo lo que se. dise beranos
hasta fin. de marco. y el. yn bierno. por abril. y se remata. en agosto y sept.
ay. en los llanos. en. algunas. partes. montañas. y espesas. de. diferentes. ar-
boles. si bestias. y especial. de. algarrouas. los ganados. de cabras. suelen los
mudar. dos. veses al. año. alas. tomas. adonde. se sazonan. de la. yerua. que nasce.
de las garuas. hasta. que falta. y se seca. que los. pasan. mas abasso. toda
la ribera. del. mar. es. abundantissima. de pescado, de suerte que. en
ninguna. parte falta. Los puertos de la costa. marauillosos. y muy seguros
y. salinas. donde se saca. tanta. cantidad. de sal. que se puede. proueer. toda
españa. francia. y italia. della especial. en el puerto. de. guaura. que
dies. y ocho. leguas. de la ciudad. de los. Reyes.

El ser. el temple caliente. y mas. sabroso. Es causa. que aya. mas. poblaciones
de españoles. en los. llanos. que. en la. sierra. aunque. verdad. que los. mien-
bros. son mas. lasios y flojos. a causa. del calor. y assi los. hombres. no son. ni
tienen. tantas. fuerzas. como. tubieran. pero. todo. se allega. por aquella. liber-
tad. que tienen. de poder. salir. de dia. y de noche. y a qualquiera. hora. con
ropa. y sin ella. cubiertos. y descubiertos. sin tener. ofensa. del. frio. ni.
aguas. ni lodos. que. son. bien. aunque los. asmaticos. y otros. enquien. se
asientan. algunas. enfermedades. se suelen. subir. a la sierra.
a sombalesca. y mejoran. de sus. enfermedades. y se hallan. en. ello
mucho. mejor. y con. mas. salud. tiene. esta tierra. de la costa. delante
vn contrapeso. notable. que. tiemblan. a menudo. y son. algunas. veses.
los. temblores. tales. y tan. recios. que. de. riuan. las. casas. y
aun. a suelan. los. lugares. como. dizemos. adelante. tratando. de
algunas. ciudades.

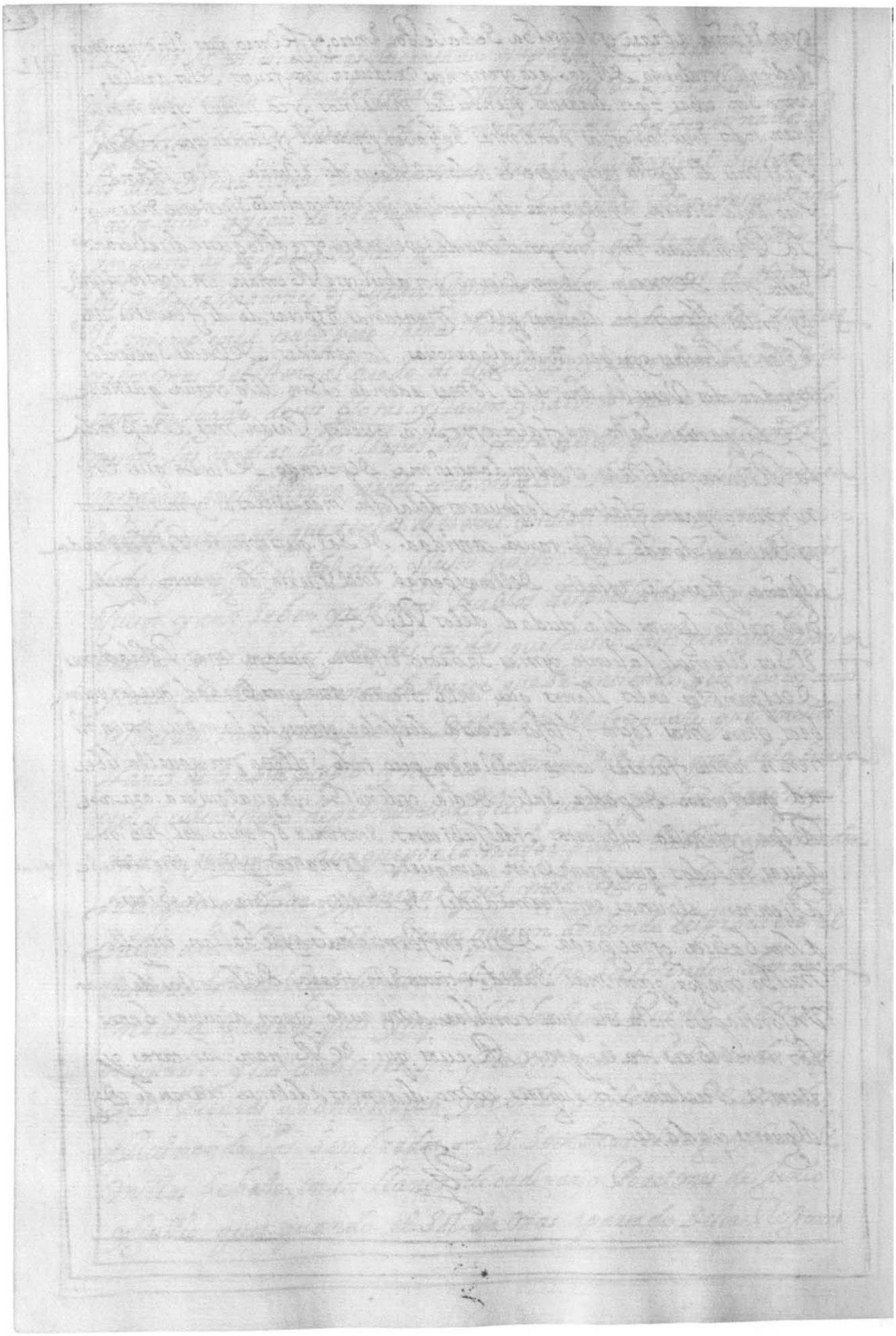

Folio 312v

Quire 23 sewn between folios 312 and 313

Cap° 3, dela disposicion dela Sierra y andes

La 6ha parte. En que esta diuidido este. amplissimo Reino del Perú
y las mas arba. y estendida. se llama la Sierra. porque por la ma
yor parte que se. camina. son todas Sierras, altissimas, y Valles Profundos.
y llanas begas. En los. altos. desta. Sierra. ay algunas. llanadas. que. como. estan.
descubiertas. y des. abrigadas. y los. ayres. corren. sin. defensa. son. fri
dissimas. y en ellas. ay. continuamente. niebe. mucha. y poca. Estas. partes
se llaman. Punas. y no sin particular. misterio. y prouidencia. de Dios. como
luego diremos. — Desde Panama. y nombre. de Dios. empiesa. a correr.
y passar di Sierra. de Sierras. que no. para. Gasta. el. estrecho. de mag. al ayre
desta. Sierras. que ordinaria. estan. nebadas. Poco. o mucho. proçeden.
los Rios. y algunos. son. tan grandes. y Profundos. y anchos. que se. tie
nen. por los. mayores. del. mundo. como son. el Rio. maranon. de
orellana. el. de la. magdalena. el. del. plata. y otros. famosos. los.
quales. sin duda. Ceden. a los. mentados. de los. antiguos. y modernos
en la. yndia. oriental. como son. ganges. y el. yndo. y en. africa. el
nilo. y en. Europa. el. danubio. y otros. celebres. porque ninguno.
dellos. ay que tengan. treinta. y cinco. leguas. de boca. como. la.
tiene el. del. plata. El Rio. maranon. que tiene. mas. de. cinquenta
leguas. de boca. y corre. hasta. llamar. mill. y quinientas. que
quien. le. bee. le. sus. pecha. por otro. oceano, sin. estos. ay. otros. de
menor nombre. que unos. van. con sus. aguas. a. pagar. el tributo
al mar. del. sur. y otros. al del. norte. y a contese. en una. Sierra. alta
nacen. de un. mesmo. lugar. en la. cumbre. dos. Rios. uno. por un
lado. y otro por. otro. y el. uno. ya. apartar. del. otro. mas. de. mill.
leguas. de. distancia. que. cosa. notable. y marabillosa. estos
Rios. en tiempo. del estio. crecen. y se. acrecientan. de. manera
que. mas. parecen. mar. que. rios. della. porque. entonces. en
la. Sierra. son. las. lluvias. mas. continuas. y furiosas. y es.
de sauca. que. en los. llanos. por los. meses. de. mayo. junio
julio. y agosto. caen. las. grandes. que. refrescan. y alegran

la Tierra. yentonses. llaman. ymbierno. y los Rios Ban. con poca
o ninguna agua. pero. enla Tierra. desde. el mes de abril. Hasta
Septiembre. no llueve. cosa de consideraçion. yentonses. son los
Rios. y Sielos. y Seabraba. y agosta. la tierra. y aeste. tiempo. llaman.
berano. porque no llueue. aunque el. Sol. esta bien lejano. y los
dias. son. ygualisimos. tanto. que por. San Juan. aun. no. a bien apa
resido. el. Sol. quando. se abssonde. desde. octubre. empiesa. el. çielo
a rrasar. agua desi. que dura. comun. mente. Hasta todo. marso
y son. muy. furia. enel. mes de. Genero. y febrero. y entonses. son.
los. dias. grandisimos. al Reues. de España. y este tiempo. dicen
enla Tierra. ymbierno. y en los. llanos. Verano. y procede. de q
la fuerça. del. Sol. eleua. mayores. Vapores. de la tierra. que. con.
biene. en. agua. y ansi. son. los. aguas eros. grandes. de. manera
que. alo. mas. ordinario. desde. medio. dia. para. abaxo. se camina.
con. riesgo. de mojarse. muy. bien. y entonses. los Rios. caen. sin
medida. y eleuan. Vnas. abenidas. y Raudales. furiosisimos.
Porque. de todas partes. se les. juntan. a Royos. que Vajan. de las
Tierras. despeñandose. y los. manantiales. de agua. abotan. con.
mayor fuerça. y ansi. Vajan. alos. llanos. anchos. y estendidos.
Los. Pueblos. delos yndios. enesta Tierra. Estan. situados. en.
los. lugares. mas. llanos. que. entre. los. Serros. se hallen. con.
las. Faldas. y Repechos. de suerte que pocos. Pueblos. ay. que
Esten. Estendidos. y que. en ellos. aya. disposicion. para. Una.
Carrera. de Caballo. en los. Valles. hondos. y calientes. ay.
Pueblos. de yndios. yungas. como en los. llanos. y tienen.
huertas. llenas de. arboles. frutales. delas yndias. y de
castilla. como son. Pros. membrillos. manzanas. duraznos
y en. algunas. partes. vuas. pero. no con la. perfection. que
en los. llanos. y en estos. Valles. siembran. las. semillas. de
ellos. como son. camotes. mani. Pepinos. pero el pan. y pa
sustento. delos Serranos. es. el mays. que. sembrado. en.

Puestos templados. Es. mesa, y de mas fuerza. quel. delos. Llanos. 3 14
y del. los. Vnos. y los. otros. saben. biba. que beuen. ordinaria mente
y las. mas. Veses. sasta. embriagarse. aunque. saben. mas estima y tasa del
del Vino. como. licor. tan. sabroso. y en sus. combites. lo dan. por Regalo
las. papas. es otro. sustento. Generalisimo, entre. ellos. estas. se dan. en las.
Punas. y tierras. frias. y son como. las turmas. de tierra. de. españa
destas. papas. saben. ellos. en las. mas. Prouincias. el. Vsuño. desta. suerte.
que. sacadas. las papas. al tiempo. delos. mas. Recios. y elos. que son. por
san juan. tienden los. y desanlas. al sereno. toda. la noche. y con aquel
frio. se. enduzen en. y despues. las pisan. y queda. hecho. el. Vsuño
sabrosisima. comida. y de. gran fuerza. y de tal. manera. que muchos.
que las. an comido. en las. yndias. buelto. despaña. entre los. Regalos.
y frutas. suaues. della. se la mezclan. por el. Vsuño. como en lo. cosido. yo
tras. beses. en los. Locros. comida. ordinaria. de las yndias. y saben. dello
molido. masamorras. otras. Raises. tambien. siembran. que dizen
Cocas. y las comen. cauda. y cozidas. son. dulces. y otras. beses. las secan
y recogellan. an. cauí. es comida. caliente. sin. estas cosas. cozan. y cozan
los yndios. serranos. demas. abundancia. de carne. de la tierra. y de
castilla. que los. yungas. delos. llanos. lo qual. es procede. delos. muchos.
pastos. que tienen.

Porque. en las. Punas. que. dise. al principio. cian. y infinito numero.
de ganados. Vacunos. ó. Vesuno. y de la tierra. que principal
mente. se. Reduse. ados. suertes. Vna. es. delos. que llaman. sacaneros.
Suacayo. Estos son. a modo. de Vnos. potros. de quatro. ó seis. meses. a
nudos. pero. no tanto. como. otra. suerte. que ay. dibapacos. otros cam
ros. mientras. menos. lana. tienen. son. mejores. para. sacas. por
que. en ellos. se mezan. las. siz cunstancias. que. en. Vn buen. sacallo
buenos. pies. y manos. y. Vaso. siendo. ganado. no. ubiera. en el Peru nos
que fuera. del. porque las mas. mercaderias. y. tra. fines. que. uso. de. el
se. saben. son. con este. ganado. porque. Vn. sacanero. destos. lleba. dos
costales. de. Vino. de. arroba. cada. Vna. y quatro. costales. grandes. de
coca. y una petaca. de. Vn pasaguero. ya. beses. Vn. al. mo. fines. y media
ellos. se. provee. toda. la. tierra. de. Vino. que. ellleba. desde. arequipa

que ay ciento y cinquenta leguas y desde Lanasca que ay mas de docientas
y veinte apostossi gues el centro, donde todo ba apuzar y no es ganado
que ame nester gastar se azasse camina cada dia dos tres leguas y no
se ande sacar de supaco porque sin duda, Dios lo ordeno conforme
a la flema. De los yndios. porque en apuzando estos carneros bueluen
el rostro y rosian conla saliba y aguasa que lleuan enla boca gues sucia
y sedionda al yndio o español. questa mas seca. y si, se sansa, y se, esha
no ay lebantarse. Sasta. quele quitan. la sarga, destos, carneros. sasen
los yndios la sarne seca al sol. que comen. y llaman. charquî y guando
son corderos. sada. y guisada es muy sabrosa. y que. se puede comer sin
asco. y el charquî. delos corderos es mas preciado
Otra suerte ay. deste Ganado. llamado Pacos, es menor. y no sirue para
genero ninguno. de carga. sino solo la lana. dellos. porque les crece
notablemente. y es blanca. y negra. parda y oque. que. diben
paralesos y cada Vellon tiene. a cinco. o seis libras. della y esan suaue
y blanda. que la seda casi no sele. y guala. desta lana se bisten en
general todos los yndios serranos. y la blanca. tiñen con. mucha
gues finisima grana. y de. amarillo. naranjado. Verde y azul
que lo tiñen. con unas papas. que. ay azules. y llaman. papina.
y coneste. colores. saben. sus listas para. engalanar. y se marean.
sus bestidos. tambien. comen. la sarne. destos. pacos. aunque no es
tan buena como. los corderos. de otro genero que. dissimos. y ineste
casan. venados. que. ay. muchos. en la sierra y bicuñas y guana
cos. de donde se sacan. las famosas. y celebradas. contra todo genero
de ponsoña. piedras. besares. las quales. se hallan. en. el buche
destos animales. muchas. epocas. conforme. la edad. que tienen.
casan. tambien. ymfinitas. perdises. y otros. diuersos. generos.
de pajaros. que. ay enlas punas. como son. garsas. anades.
y patos — son. entanto. numero. los corrales. que ay. enlas punas.
y de sientos. destos. ganados. que no admiten. guerra. especial
enla prouincia. del collao. que son. aunque llanas.
fricissimas cubren. el. sol. los. ganados. de la tierra. y cashllo
que. en ella se crian. y ansi andan todos. los yndios serranos

Tamas. Parte. Sanos. y satisfechos. especial. los que son Ricos. 3 14
De ganado. y enesto. Xceden. notable. mente alos. yungas. de
los. Llanos — El Bestido. Es el mesmo. enel talle. delos. yungas.
y una manta. que. diben. yacolla. quadrada. Una. camiseta. que
les. llega. alas. Rodillas. y alsi es. las. Saben. De Raso. damasco
y terciopelo. Sull auro. a modo. de Rodete. enla cabeça. y sus.
ygstas y los. cauellos. Selos dejan, crese. Sasta. El Pazesso. delaboca
y todo. lo que. dise. la frente. corrado. — Las. Mugeres. los cauellos.
traen. Sueltos. y en. algunas. Reziones. los traian. por cima. dela
frente. casi. sobre los. ojos. especial. enlos. Binbay Suyos. y lodemas
Caido. sobre. las. espaldas. y el Bestido. y asta. dicho — El. lenguaje
Es de. La ciudad. del. cusco. para. abaxo. Se Habla. la. lengua
quichua, y enel cusco. corrupta. La perfection. posible. y de alli
Gacia. lima. Sasta. quito. con. mas. Rudeza. y menos elegancia
del. cusco. para. a dentro. collao. chuquito. chuquiapu. y Barcas.
La lengua. aymara. tambien. Jeneral. y copiosa. en bocablos. y
Pulideza — ay. en la. Sierra. entre. los. yndios. Lugares. y na
ciones mas. politicas. y entendidas. Unas. que. otras. y diferentes.
y inclinaciones. La nacion. delos. Vros. que Residen. en la provin
del collao. y Pa. Ribera. dela. Laguna. famosa. de titicaca
arriba. de chucuito. es Jente. carpia. bruta. y Bestial sin Jenero.
de policia. y inclinada. a Guerra. Lo mas. en que. entienden. es en
Pescar. en la. Laguna. y comen. los peces. crudos. y la Laana
que Guerran. cruda. Solianse Bestir. antiguamente. De carniso
lo. ofreciendolo. a modo. de. estera. y de. alli. Gacian. Una forma.
de Bubones. que esponian. y comian. y eruas. crudas. y una
Simiente. que. alli. ay. Semejante. al mijo —
+ La condicion en jeneral. delos yndios es triste. y melancholica
y inclinada. al bicio. de la Luxuria. notable. mente y al comer
y Beuer. Sasta. Perder. El juicio. Son por la mayor parte. mentirosos.

Sinrazõ. algunas veses. y otras. contrario. dariffiçio, que. Xcedenalos
muy Subtiles yngenios. delos españoles flematicos. yngratos. no Reconos
siendo Elbien. gueles. Saben. yasi. dise. Vn Refran. aly ndio. nolehagasbien
Binoes. por Dios porque. deshasuelte. esperdido. ni mal. porques. Lastima
Son. porlomas. Sordinario. Miserables. yenconclusion. aqualquiera cosa
De Virtud. ytrauajo. Los. andelleuan. mas. pormal. ymiedo. queporbien
ni premio —

Labrapasse. enque Sedriuide. Elte Reino. es. Los. andes. desta. tenemos poca
noticia. a Menos. delatierra. adentro. es. tierra. montuosa. con los.
Bosques. espesisimos. y yntrincados. Llueue. enella. deordinario. yasi. es.
Sumedisima. yraldisima, Delogual. Procede. Sea. tierra. mas. emfertil
yssin. compasacion. quelos. llanos. yrosta. delamar. — ay. enesta. tierra.
yn finitas. diferencias. dearboles. Silbestres. ymuchas. Palmas. Llanares.
cedros. y Pinas. queprodusen. aquella. fruta. tandulse. yaperitosa. y
Selebrada. enel peru. ay. mill. diferencias. Depajaros. Sermosisimos.
papagaios. Guacamayas. yotros. Jeneros. pinrados. debarios. colores. y
crianse. enella. Animales. Brauos. comoson. tigres. Leones. onsas. yculebras.
Descstraña. grandesa. yssobre. todo. Seplanta. y Beneficia. enesta. tierra
El. arbol. quellesa. aquella. Hoja. tanpreciosa. Delos. yndios. llamada. coca
y conuya. contratacion. yrra. sin. tantos. españoles. anydo. Ricos. despaña.
adesfrutar. esta. hoca. tienen. Los. yndios. para. Sus. contentos. y Regalos.
Y la. mascan. y comen. y Siendo. ella. desuyo. amarga. Lespasse. dulse
y sabrosa. Los. yndios. desta. prouincia. Delos. andes. Sonorandes. fle
Beros. y Basta. agora. noan. Recibido. El Baptismo. yasi. no. pertenesen
algremio. dela. Yglesia. ni quieren. dar. la. obediençia. al Rey. catholico
Ministros. y como. es. tierra. pobre. delo. que. Buscan. los. españoles. que
oro. y Plata. noentran. aconquistallos. tienese. por. cosa. Sierta. y infalible.
que. si. se. atrauesasen. estas. montañas. y Secaminase. Basta. dudiensas
leguas. se. Sallarian. tierras. y prouinçias. Deboniisimos. temples. y llenas
De. gente. Bestida. Rica. y aun. domestica, estos. yndios. andes. cada
dia. Baan. desminuyendose. tierra. Esta. tierra. del peru. De que. Bamos. tra
tando. desde. la. costa. del. mar. del. Sur. Basta. los. andes. y el. Rio. fa
moso. que. por. ellos. Ba. que. algunos. tienen. por. Sin duda. es el. mar. dulce
De. ciento. y dies. a. ciento. y Beinte. leguas. Estos. andes. crian. de la. ma
nera. manera. que. la. Sierra. De. alto. a. Baxo. por. do. El. peru
Son. grandisimas. y. espesas. montañas. como. esta. dicho —

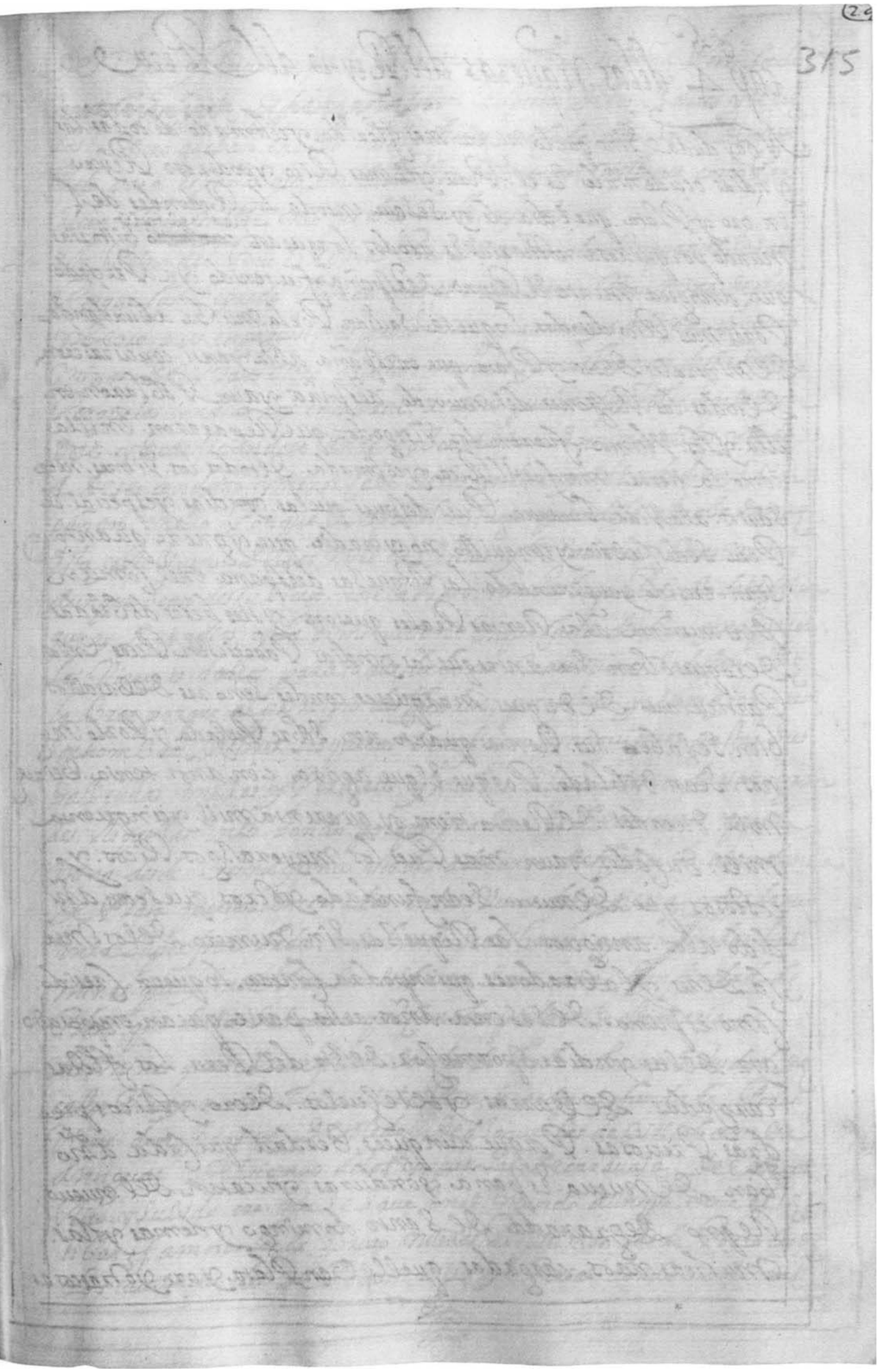

Quire 23-12 Conjoint with folio 309 Folio 315r

Cap° 4. delas Riquezas del Reyno del Peru

No ay duda Sino que lo mejor. mas floreçido. yestimado de todas las yndias. occidentales. Es el. Peru. yel. mas. Rico. ypoderoso Reyno en. oro y Plata. que el. dia de. oy. se sabe. en toda. La Redondes de. el mundo. porque cosa nothoria Es. a todos. los que an. [illegible] Silorias que antiguamente. El Reyno. de España fue. tenido. ya. Pereçiado Por el mas. Rico. de todos. los que se sauian. Por la. mucha. abundançia. de Minerales de oro. y Plata. que. en. España. avia. y ansi. concurrieron. a todas. las. Regiones. del. mundo. a España. y aun. Poblaron. en. ella. y los. Vltimos. fueron. los. Visogodos. que. Repararon. en ella como. la tierra. mas. fertil. Rica. y estimada. de todos. los. Vienes. necesarios. a la. Vida. humana. Pues. despues. que las. yndias. y especial. el Peru. se descubrio. y conquisto. no ay. nadie. que. ygnore. quanto. sean. crecido. y aumentado. Las. Riquezas. de España. en el comun. Parecer tiene. a las. Rentas. Reales que son. y. tuvieron. doblada. de lo que. solian. ser. antes que las yndias. Pareciesen. Pues. en los. Particulares. de. Duques. Marqueses. condes. Señores. de Vasallos. bien. se sabe. sus. Rentas. quanto. an. subido. y. Por lo. menos. sean. doblado. Porque. El que. agora. cien. años. tenia. Veinte mill. ducados. de. Renta. tiene. oy. quarenta mill. y cinquenta mill. ducados. y aun. mas. Pues los. mayorazgos. Ricos. y costosos. que. de nuevo. sean fundado. y otros. que sean. añadido. a los. antiguos. Las. Riquezas. sin. numero. de los. Mercaderes. y labradores. que en. poder a. contar. lo que an. crecido. como. espuma. de. sesenta. años. a esta. parte. que an. empeçado. ayr. de las yndias. o por mejor. decir. del Peru. Los. flotas. cargadas. de. barras. y de. texuelos. de oro, y Ricas preciadas. Preciosas. Porque. aunque. es. verdad que cada. año. van. de nueva. España. ganancias. y. ducados. del. nuevo. Reyno. de granada. de. Santo. domingo. y demas yslas. muchas. naos. cargadas. que. llevan. Plata. y oro. y otras cosas

de Valor. y Precio. conque En Riquezen. y grnSen. despaña. Pero. Estodo
para darle Luz. Se Deliberara dezir. Respecto, delas Barras. y tejue
los. de oro. quebaran. en oSo. o diez galeones. que cada año. Salen de puerto
Belo. para España. que Sin duda. Son diez tantos. millones. como Pare
zeran. Clara mente enlo. que dize eneste. capitulo —
Este Reino del Peru. Es. El mas. Rico de minerales. de quantos. Se Sau
pague Sepa. Seguede. llamar. todo el enla. tierra. Vna mina de plata
y de oro pues en poquisimas prouincias. ay. que no aya noticia. de auer
minas. de Plata o oro. o de otros. metales. y muchas no se descubren
Porque los yndios. las encubren, a causa. que los españoles. Enlabran
dose. y beneficiandose. an de Salir. a tierra. Ensus pueblos. y todo.
a deser. con daño. y menos. Cabo. delos yndios. y al cabo dad. no se. En
gañan. en ello. Porque. el. español. es fuego. que todo lo abrasa. donde
Sella. y Resuen. de ellos mill. molestias. y bejaciones. — Otras minas.
aunque sean descubiertas. no se labran. ni cultiban. Respecto. de la falta.
que. ay. de yndios, y la diminucion. Enque cada. dia. ban. y no quieren.
los Viajeros. dallos. para todas. labores. otras minas. se dejan. de
labrar. porque. al principio. descubren, poca plata. y la mayor. parte
Son hombres. Pobres. los quelas. benefician. y no quieren. gastar. Sus
haziendas. En ellas. y Perderse. y muchas. Si de Siquieren. darian gran
des. Riquezas. En lo. Sondo. porque. practica. Es. de mineros. que la
mina. desde. Veinte y cinco. estados. adelante. descubre. la abundancia
de Plata. que esta. encerrada. en las. Venas. de la tierra. y que la que
En la Superficie. Sada, en lo. Sondo. Se descarne. y ansi. Si todas las.
minas. que ay. En el Peru. Se cultibasen. Seria. tanta. la yn finidad. de
Plata. que. della. Se sacase. que como las piedras. Se estimaria —
Las. minas. que Se benefician. Son. las de. Rhodo cobar. en la ciudad. de
castro Virreyna. las. De la Villa Rica de. oropesa. fundada Por el.
Virrey. don francisco. de Toledo. de Azogue. las de Villcabamba
antiguas. del tiempo. delos yngas. las. de carauaia. de mas.
Rico. y Subido. oro. que se Saue. En el. mundo. aunque. entre el de
ribar famoso. las. de Sorata. nuebas Riquisimas. las de Porco las de
los auellanas. las. de Potosi. Villa. y mi Peral. donde. esta. El mas.

çelebre. y menrado. Serro. que enroda. la Redondes. dela tierra Se saue
y que. Salta. Los confines del. oriense. Des ep tentrion. y Medio. dia Se
traua. Desus Riquesas. y alla es. Sublimado, por la mina. mas abun
dante. y dedondemas. Plata. Sea Sacado. De quarenta. des dela creacion
Del Mundo. aca. Sean labrado, las. Minas. De çaruma, Destas minas
que tengo. Referidas. no tienen. numero, ni ay. Aziz metico. que al sanse a
contar. y Sunar. las Barras. y tejuelos, que Sean. Sacado. y rada. dia. Se
Sacan. y Van. a España. Porque de potosi, Pocomas. o menos. Se Sabra
que sada. año. por el mes. De Marso. Suben. De lima. dos. nauios al
Puerto. De Arica. que lle Basan. alo menos. a Riua. Des is onill Barras.
entre. año. Cassan. en nauios. mas. De otras. Seis. Mill. Del Puerto
De Sulay. de arequipa. Cassauan. mas. De mill Barras. antes. de la
+ emp estad. y Cassauan. con el. fauor. De Dios. de aqui. a De sanse
Pues las Viñas. Re Cerdes en. quera. Su Riqueza. delas. demas. minas.
De oro. de Cusco. Sacamba. Socoroba. y delas demas. çiudades. de a Riua
que Bajan. ala çiudad. de los. Reyes. Por tierra. En Barrios. en todo
el. discurso. Del. año. no tiene. quenta. Las. Barras. y Reales. poro. que
todo. ba. a dar. ala. çiudad. De los Reyes, adonde. por el mes. de abril.
Se em Barcan. en. quatro. o çinco. nauios. que ban. a Panama. Las trados
De Barras. pues. de quito. y de las çiudades. de abaso. como son. truxillo
Saña. Losa. cuenca. çamora. tambien. Sale. mucha. cantidad. de oro
y Plata. y toda. Se. em Barca. en Puerto Belo. con la que Se. embia. De
Panama. que tambien. es Pro cedida. Del Peru. de manera. que quien
Dixere. que ban. cada. año. a España. Sies o. o ocho millones. del Peru.
no se alarga a mucho. y esto ansi. delas. Rentas Reales. De quintos.
y De alcaualas. y derechos. y tributos. De las prouincias. y. Repartimi
entos. que tan. en Somendados, en la. corona Real como. de mercaderes
que ban. a emplear y otros. a Biuir. a España. De sado a Parte que
no ay. año. que para mexico. no salgan. dos. o tres. nauios Cargados.
De Plata. para. emplear. que se aprecia. en. mas. de. Un millon.
+ Pues que Reyno. ay. y. En el. mundo. por Rico. floxido. y Poderoso.
que sea. que sada. año. este. desi. ocho millones. y mas. en Plata. sola
poro. no en. Mercaderias. no melo Podra. Señalar. nadie. y mas.
que que da Rico. queda. abundante. y no se. De Ba. la Saca

nifalta. Porque cadsa. Dia Se Saca. mas. delas. Minas. yes. Si esto.
quesi. Por quatro. o Seis. años. Sepusiera. Estanco. Enello. y Sepro Siviera
Sasaca. pudieran. Los. Mercaderes. yhombres. Ricos. y Basendados.
del Peru. enladzillar. Sus. casas. de Barras. yslos. templos conpha
pas. de oro. yssi la magestad. del Rey. donps elipse. nuestro. Señor
nobubiera. guerras. ni tan. e Xcesivos. gastos. yfuera. desus. Reynos.
con. Moros. turcos. y Gerifes. Pudiera. Juntar. mas. ymayor. thesoro
Sin. compazacion. quel. Rey. dauid. desso. asu hijo. Salomon. ytodos
los. Reyes. del. mundo. Juntos. nobubieran. tanta. Plata. oro. yPer
las. yPiedras. Preciosas. como. El. Pdo. yssi. de. España. nose. Sacara.
a Reinos. e Xtraños. Sulamente. yaun Publicamente. laplata.
oro. no ubiera. enello. Gombre. pobre. yaun. contodo. eso. Es elmas.
Rico. y Poderoso. Reyno. delos. de. Europa. yafrica. yaun. de. Asia
enlos. que. conosemos. y. Palyamos. —
Las. Mercaderias. quesada. año. Binen. de. España. de. mexico
Della. Sina. aeste. Reino. del. Peru. tambien. Son. causa. de. en
Riquesezle. Pues. pocos. Gombres. ay. enel. Peru. quen. obiban. Seda
y oro. digo. poco. Sino. ninguno. conbordaduras. y. Recamados. demas.
Desto. aumentan. Sus. Riquesas. Las. ynfinitas. cria. queay. Cnsodo
El. Reino. deganado. Bacuno. yo. Beguno. y de. cerda. que. mas. Barato
Sin. compazacion. Secome. enel. Peru. lasarne. que. en. España
y mas. enabundancia. Pues. los. ganados. Dellatierra. quedicho
enel. Capitulo. Precedente. tan. neçesarios. paza. el. trasin. delas.
Mercaderias. quen. el. collao. Vale. Vncarnero. decargo. o dho
Pesos. y diez. y. Ella. ciento. y. cinquenta. leguas. yducientas. dos. bo
tijas. de. Vino. yenellos. Setrasporian. de. Vnas. Partes. abtas.
El. Maiz. El trigo. la Sarina. yotras. cosas. neçesarias. Pues. Vn
Carnero. de Castilla. entodo. el Peru. enlas. partes. mas. caras. no
Vale. Vn ducado. yen Castilla. Vale. dos. y. mas. — las. Calcas.
de. que. se. Basen. endibersas. Partes. ynfinitos. cozdo. Canes.
Son. en tanto. numero. como. los. atomos. del. Sol. — los. Brazos.
queay. entodo. El. Reyno. de. Paños. muy. buenos. quese. Basen

Enquito. y Setra con. alima. cubco. y. Potosi. y de. guanuco. otros ay
de Sayales. y Jercas — las crias. de Caballos. y Mulas. Repartidas.
Por todos. los. Lugares. dela Sierra. y delos llanos. y las que suben
del Reyno. De los. caracas. de quito. son. y mfinitas. de manera
que vn Caballo. vale mucho. menos. en el Peru. que en España. y
vna mula — las. de Mentezas. de trigo. son tantas. y tan. est
madas. que nos espanta. En el Peru. Sambre. antes. de todos los Valles.
de Santa. truxillo. y Saña. se cargan. cada. año. nauios. para pa
nama. de Sarina. — Pues. la cosecha. que se coge. en estos. mesmos Valles.
de azucar. de miel. de sebo. de manteca. con dos Canes. y Sella con
a Panama. ala. ciudad. delos. Reyes. y lo mesmo. en. otros muchos.
Valles. del Reyno se coge. y mfinita. a Sucar. al. Rededor. de
guamanga. en el Valle. de auancay. y Asi mismo. que la de la prouin
cia. delos. ay maraes. y quichua. en. amaybamba. y quella Cambo.
pues. la cosecha. de Vino en el Valle. de yca. y de. Lanasca en samano
los. mayes. y Victor quien. niega. que sea. delas mas Ricas. de mundo
Pues. yca. y lanasca que pro Ceen. ala ciudad. delos. Reyes. y los Valles
de abaxo. Sasta. quito. y aun. a mexico no ay. duda. sino. que dan.
cada. año. mas. de trecientas. mill botijas. de Vino. y aze qui pa
dar. antes. de la Senisa. casi. otras. tantas. en sus. Valles. de
Victor. y Siguas. — Los olibares. que cada. dia. Can en mas. auo
mento. nos on. delas. cosas. de menor. ymportancia. q. Sasen
en ser. cada. dia mas. las. Riquesas. deste Reino. del Peru —
De suerte q. que se que de pedir. para ser vn Reyno. Rico. po de
roso. ya bundante. mas. delas. cosas. que han. Refferidas. y
que cada. dia se aumentan. y Faciles. de Cultivar. de poco
adorno. porque. en tierra. mediante. los Carneros. de carga. que
tengo. dicho. y las. grueras. Requas. de mulas. todo sella con
y trasplanta — Por la mar. bien se sabe. quan. seguros
tiene los. Puertos. y quantos. en todos los. lugares. que. han.
en la costa. y la facilidad. con que se han. los. nauios. en.
Guaiaquil. en panama. y aun. en el callao. de la. ciudad. delos Reyes.

y. guan fuertes. y fieros. y mesones. de cela. guetodos los del
mundo. yansi es fasil, cleban. de unas partes abras. las mer.
caderias. y bastimentos. —
+ Solo le falta al Peru. seda. y lino, para lonello. tenello. todo desbra
y no aura necesidad de mendigar ni esperar roda. de otro. ni'n
gun Reyno. ni provincia. del mundo (porque si ello bus.
caren sin duda. hallarian minerales dello). y seda. y lino si las.
plantaran. sedieran. en cantidad. y increible, yansi la tierra. y su.
disposicion. y fertilidad. no tiene. la culpa. de auer mengua dello
sino los. moradores. que la habitan. que no se dan. a ello pues fuera
facil. sembrallo. y cogello. y aun si hallo. y tenello —
+ Una Riqueza. que nos quedaua. que referir. y llamas. principal
de quien. penden. todas. las demas. de este Reino. y que sin. ella. todas
se and. desaber. y con sumir, se ba. poco. a poco. disminuyendo estos.
son. los. yndios. del. que por. ocultos. caminos. y menos. sauan. y cada
dia. pares en. menos. y en los. llanos. como ya. dixe. no ay. que ha ser. cau
dal. dellos. en la sierra. donde sean. concertado. mesar. tambien
se ban. a sauando especial. en los. lugares. y pueblos. donde ban.
a la labor. de las minas. Dios. lo remedie. como. puede. que si. Ellos.
faltan toda. la Riqueza. y abundancia. de barras. de tejuelos.
y de las. demas. cosas. que tengo referidas. en este capitulo
se acauaran. y fenecieran. pues. ellos. las crian. conseruan. cul
tiban. labran. multiplican. trasinan. y sustentan. y de ellos.
pende. el ser. y fundamento. del Reyno que. aun que son. como
la. estatua. que bido. nabuco. de ocasa. de diferentes. metales.
oro. plata. cobre. hierro, los pies eran. de barro. y en dos
ciendose los pies. cayo. y se des bio. la. estatua. y si estos. pies. de
barro faltasen. caera toda la mas bina. del Reyno del
Peru. Dios. lo conceda. amen.

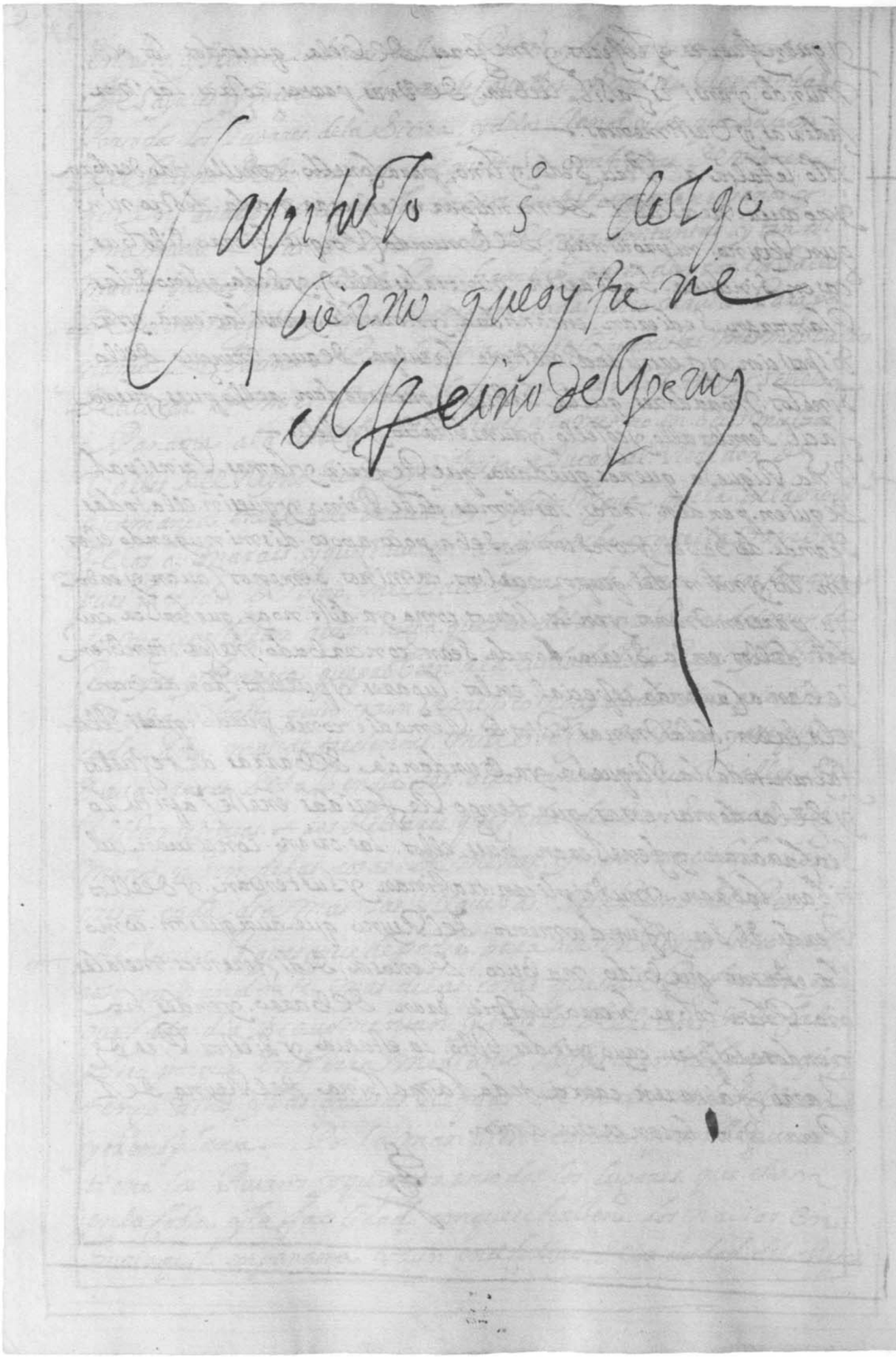

Folio 318v

Followed by stub of quire 23-16, the verso of which is tipped to guard around quire 23

tiene Su magestad Real en el Reyno del Peru un lugar teniente Suyo con titulo
de Virrey y que Representa Su persona y autoridad Real con amplissimos
y vastantes poderes para gouernar el Reyno en paz y justicia y en las ocasiones
de guerra en tierra y mar que se ofrecieren para hazer mercedes de enco
mendas y indios y dar Repartimientos a los que se hubieren señalado en el
Seruicio de Su Rey y a los descendientes de los conquistadores y descubridores
del Reyno da los oficios y cargos de gouernadores y de españoles y demas
Justicias necesarias al gouierno Reparto y indios para las labores y de las tie
rras Sementeras y estancias en las de ganado mayor y menor tiene de Salario
quarenta mill pesos ensayados y quarenta alabarderos con su capitan y
Teniente que asisten en su persona y le acompañan siendo seruido
acatado y Respetado en todo el Reyno conforme la persona Real por que
assi gozan sus Reales cedulas Lo manda el Rey y que en Recibido es Superior
a quatro o cinco Audiencias como son la que Reside en Panama y la que
esta en la ciudad de los Reyes y en la prouincia de Quito y en la ciudad de
la Plata en la Prouincia de los Charcas y en el Reyno de Chile donde
en lo que toca al gouierno pende del Sitio y del Sesiende a las mercedes de
oficio y todos los negocios que se ofrezen Reside en la ciudad de los Reyes
como en la mayor mas Sumptuosa y poblada del Peru Sustenta Una casa
de tanto gasto y ser como qualquiera de los mas grandes de España en
aparato y Seruicio de criados y todas las cosas concernientes a lo que Re
presenta

Ha sido siempre notable el cuidado que an tenido los Reyes catholicos de
España desde que se descubrio este Reino en embiar a el Virreyes
Xpianos y celosos del augmento de la fe catholica y que se dilate y
propague el Euangelio y de la conseruacion de los naturales del Reino
Junto con el Seruicio de Su Rey Porque el primero que fue Blasco nuñez
Vela un muy noble caballero natural de auila Veedor de las guardias
de Castilla y por cumplir las Ordenanzas y Leyes que la magestad cesarea

Quire 24-1

Conjoint with folio 336. Tipped to guard around quire 24

Folio 319r

del Emperador don Carlos. Sido Para. El bien. delas. yndios. Pacifi
cacion. y buen gouierno. del. Reyno. bino. A moria. enquito. a manos de
los. tiranos. quelos. pesaua. que enel. Reyno. ubiese. Justicia. ni seguarda
siendo Sucapitan gonçalo. gilarro — el Segundo Virrey. fue don An
tonio. de mendoça. que aui endado. Sido. dela nueua. españa. paso. al Peru
persona. de gran dissimo. celo. y Xptiandad, el qual. muzio. en breue. y
en su. ausencia. broto. la Rebelion. de Francisco. Hernandez. Giron —
El tercero fue. don Andres. Hurtado. de. mendoba. Marques. de cañete
y guarda mar a. de. cuenca. que entres años. que viuio. Gozdeno. El
Reyno. que tan. alborotado. y enquieto. Estaua. delas. tiranias y Rebe lu
ciones. pasadas. disponiendo. las. cos de manera. que. despues aca. no a
auido. alsamiento. de sosiegacion. y la. ciudad. delos. Reyes. la. empeso
a en nobleser. y dio. principio. al. Ser. que y. tiene. Succedio le. enel. officio
Don Joan. de Velasco. conde. de Nieua. cauallero de gran dissima. prudencia
y Valor — El quinto. fue. don Francisco. de Toledo. comendador. de. Alcubille.
del. Haden. militar. de. Alcantara. Hermano. del conde. de. oropesa. que. gouerno
El Reyno. trese. años. desde. el de mill. y quinientos. y ses enta y so. Hasta. el de
otenta. y uno. Visito le. personal mente. la mayor parte del. — Funda. la villa
Rica. de. oropesa — en las. minas de Potosi. dio. nueuas. Gozdenes. y trasas
para. el beneficio. delos. metales. por. A bogue. de sando. las. fundiciones. que se
usauan. de. antes conque. añadio. a la Riqueza. del. Rey. y Reino. millones.
de pesos. y asi do. de manera. que las. barras. que. antiguamente. se bacian
y eran. de. dus cientos. y cinquenta. pesos. ensayados. y anos Casan. de. quinientos
y aun. mas. final mente. dispuso. y ordeno. el gouierno del. Reino. para
españoles. y yndios. con tanta. prudencia, Astitud. y celo. que Hasta. la fin del
Mundo durara. su memoria. enel Peru. Mediante. las Ordenanças que
compuso que estan. por la magestad. Real. mandadas guardar. y
[illegible]
[illegible]
El año. de mill. y quinientos. y ochenta y uno. Vino al Peru. don. martin
enRiquez. cauallero. principalisimo natural. de Zamora. despues de
auer. muchos años. sido Virrey. en mexico. Viuio. enel. peru. cas. dos. años.
y biendo. sido. padre. de pocos. Viudas. y huerfanos. y gasta do. toda su

Sasiendo. en. Remediar. necesidades. en casar. donsellas. y Bestir. desnudos.
y Por Sufin. le Sucedio. donfernando. de. torres. y portugal. cauallero. muy
noble. y de. gran aut Soridad. y sobre todo. muy. X.ptiano. que gouerno. quatro
años, despues. el. demill. y quinientos. y sesenta. y nueue. entro. enel. Reyno. don
garcia. Suarado. de. mendoSa. que. luego. Sexedo. el. marqueSado. de. cañete. a Su
Seamano. dondiego. Siso. dedon. Andres. Suarado demendoSa. que auia Sido
Virrey. eneste Reino. el. gual. por. mandado. de Suyadre. Siendo. de. 8 años. Beinte
años. fue. al. Reino. de Sile. alborotado. y diuiso. quando. los. yndios. de. aquel
rauco. Lapu meza. bes. Se. alSaron. matando. apedro. de. Valdiuia. Su. con
quistador. y gouernador. y entres. años. que alla. estubo. Sosego. y Paasifico. y
llano. alos. yndios. con su dencia. De. Viejo. y Calor. y brios. de. moSo.
de Suerte. que Sasi. fue. adorado. de. ellos. y les. ynstituyo. allamar, don ganSa
Reyno este Reino. Siete. años perficionando. muchas. cosas que lo. Requerian
y dando. aut Soridad. ala Justicia — tras el. Virrey. de. mexico donde. auia. Sido
Virrey. don luis. de. velaSco. cauallero. del abito de Santiago. Sobrino. de gouer
nador. gouerno. con. notable. Suauidad. y Quietud. y que. con. notable. Suauidad. gouerno. El
Reyno. Singuesa. de. nadie. — El. desimo. Visorrey. fue. don gaspar. de. Suñiga.
y Saauedo. conde. de. monte Rey. que. primero. gouerno. en. mexico. Varon. de gran
disima. prudencia. y piedad. Verdaderamente X.ptiano. y mereSedor. del. Señorio
de. Vn mundo. entero. el gual. Sin duda. pusiera. el Reino. del. Peru. en todo.
el. estremo. de Justicia. y Rectitud. pusible. Remediando. millones. de. abusos.
Si la. muerte. no le. ympidiera. los. passos, con general. lastima. y Sentimiento.
de todos. los buenos. apocos mas. de. Vn año. que. entrara. enel. Peru, Sucedisle.
don Juan. de. mendoSa. y luego. marques de. monteSclaros. y del
castil de Bayuela. del. abito. de Santiago. que tambien. Vino. de. mexico. del gual.
no se pueden. tener. algun esperanSas. de. X.ptiandad. y Justicia
y Rectitud. que de. qualquiera. de. Sus. pasados. quemas enel. Reino. se aumentaSen
todos. estos. Visorreyes. el. principal. yntento. que. anteni do. y tienen. despues. del
aumento. de la. fe. catolica. Romana. y Seruicio. Real. es. el bien. conSeruacion
cion. y creSimiento. delos. yndios. naturales. del. Reyno. Sabiendo. cada. dia. y
Sordinando. nuuas. leyes. y. establesimientos. que todas. tiran. al. fauor. delos
yndios. y. que Sean. des. agrauiados. y. ampara dos. delas. personas. que
Viuen. entre. ellos. y. Sto. atienden. al. pro. y. utilidad. Suya. y. enrriquesen
yansi. cada. dia. Selebran. Relebando. multitud. de. Cargas. Pesadas.
que. la. codicia. de. muchos. auia. y. entro. dulsido —
El. ultimo. que. y. go. Sierna. y. que. rey. es. don. Iuan. de. la
Cosa. del. abito. de. Santiago. bien. ayre. de. esquisito. de. y. conde
de. m. ayor. de. y. de. la. cha. ma. ra. de. su. magestad. que. su. rra
to. entendimiento. y. exemplar. vida. pro. meten. la
calidad. de. su. go. uierno.

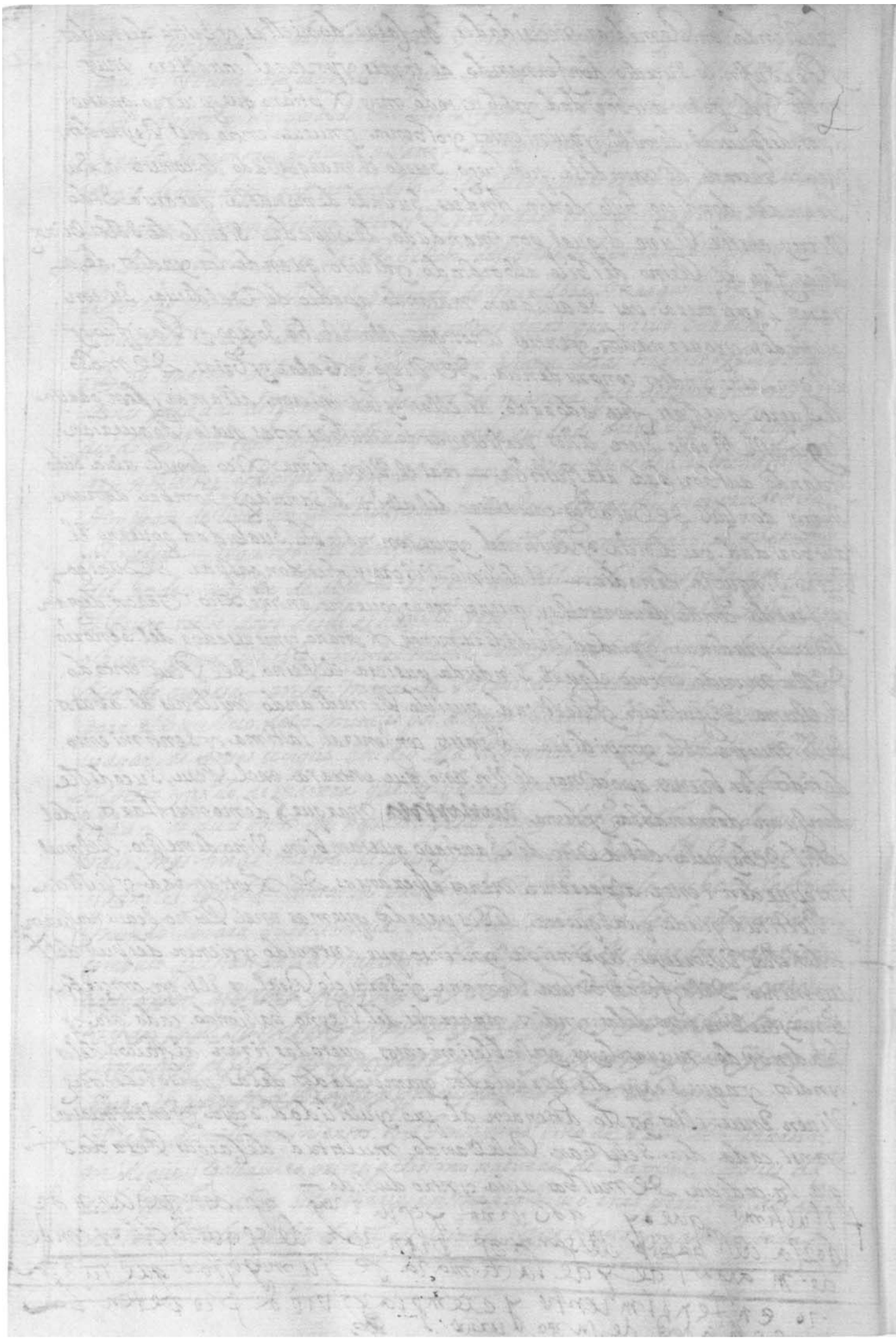

Folio 320v

Capº. 6. queprosigue, elgouierno. de Justicia que oy tiene el Peru.

NO contenta la magestad, del Rey de España de auer Puesto Enel Peru. Vn teniente y Virrey. Suyo que Representando. Su persona, atienda. algouierno del. ampazando. los yndios. y defendiendo. la tierra. y las almas. delos. yncursos. Cordinados. De corsarios. enemigos. de nuestra. Santa fe. catholica. que quisieran Sembrar. en estas. nueuas. Plantas, la Pisaña. de sus. condemnadas. Setas. Para. mayor. muestra. de Su. Santo. çelo. y el. cuidado. que tiene. en supresso. del. Vien. delos. yndios. y Restauracion. dela Justicia. apuesto. en el Reyno del. Peru. en los. Lugares. mas. comodos. y apazeçados. y donde. abria. mas. concurso. de negoçios. audiençias. y Cansillerias. como. las que tiene. en España enla. yn Signe. çiudad. de Valladolid. y en la famosa. degranada. La. mas. Principal. y demas. nombre. y autoridad. es. la que Reside enla. çiudad. delos. Reyes. cuyo Presidente. y chançeça. es el Virrey. que tenemos. Oi. Pso. y aquien. por fin. y muerte. delos Virreyes. Pertenese. y toca. el. gouierno del. Reino. entodos. los. negoçios. que los Virreyes. pueden. de Sales. merçedes. de Rentas. y de. encomiendas. de. oficios, y otros. Semejantes. y todo. lodemas. concerniente. albien del. Reyno como. la magestad Real. le tiene. declarado. por. Sus. cedulas. acausa. de. alguna. diferençia que entre. las. demas. audiencias. a. auido. enla Vacante. Por. Muerte. de. de. Sonde. demonte Rey, Pretendiendo cada. Cansillería. gouernar. Su. distrito. y asi. es. El. audiencia. delos. Reyes. La. Suprema. entodo. El Reyno. ay. enella. ocho. oydores. y un fiscal. que despachan todos. los. negocios. ciuiles. de Justicia. que. concurren. y tienen. de todo. el. distrito. en grado. de apelaciones. y Por Remedio delos. dos alcaldes. que los. Jueces. Ynferiores. les. Salen. demas. destos. oydores. ay. tres. alcaldes. de corte con Su fiscal. que. atienden. alas. causas. criminales. del. distrito. del audiençia. y al. castigo. delos. delictos. que se cometen. con grandissimo Vigilançia. y Liga. y multas. Reses. encasos. arduos. y que Requieren

Castigos. Y empleanse Suelen algunos delos oydores y alcaldes de corte
Salir alas ciudades y Villas del distrito a saber Justicia y la hasen
con brazo poderoso y temido y grada diabolo brando la Justicia y sus
Ministros mas fuerça y poder porque al principio Estubo floxa y
poco temida a causa delas Reboluciones y tiranias de este Reyno
tienen los oydores alcaldes de corte y fiscales cada uno trez mill
Pesos ensayados de Salario conque pueden Sustentar Sus personas
y casa con la decencia que el oficio que tienen Pide Sin tener
necesidad de otras cosas —
En la ciudad y provincia de quito esta otra audiencia y chansilleria
que tiene Un presidente y quatro oydores y comprehende Un distrito
muy estendido Sasta Lagouernacion de popayan y de Salario cada oydor
dos mill Pesos de oro Suficientisimos para Sugasto y de su casa Por
ser tierra barata y abundante de todas las cosas necesarias —
En la ciudad de Panama que es la estala principal Para pasar
delos Reinos de España al Peru tambien ay otra audiencia y
Chansilleria con Un presidente y quatro oydores Sus fiscos al Virrey del
Peru y tienen de Salario a dos mill pesos — En la ciudad dela Plata
dela Provincia de los Charcas ay otra audiencia con un presidente
y quatro oydores que tienen de Salario a quatro mill pesos ensayados
y acuden a ella dela gouernacion de tucuman y de Santa cruz
dela Sierra en grado de apelacion y aun del Paraguay — en todas
estas audiencias se despachan las prouisiones con nombre y titulo
del Rey y sellandose con el sello delas armas Reales —
Tiene Su magestad en todas ellas Para Vbien despacho y Refugio
delos yndios un protector Jeneral y un letrado y un procurador
Jeneral que tienen Sus Salarios muy cumplidos y los yndios
que de sus Pueblos bajan o Can alas audiencias alos Pleytos de
Sus caciques o Governs encomenderos o sobre los terminos y pastos
o aquerellarse de sus corregidores delos agrauios que les hacen

Hallan amparo. yabrigo yfauorezidos. yconla mãa. brauedad. posible despachados. porquesu. prbetor abogado. yprocurador, no entienden, en hazer. Sino. en añadir, desupleitos. yllos. yalos. los pleitos, entodo. Viendo, Primero Sus causas, quelas delos. españoles. yde las Prouisiones. yprocesos. nososcientan. Seles. Vsuen derechos. Suyos. exagio 16
~~bagueçhoriginalmente. los oficiales. reales. que con bien de sus~~
~~dan. Repartir~~ demanera. quetodo. el. estudio. yadilligencia. delos Ministros. Reales. es. atender. albien. yutilidad. delos yndios. yasu. asyentamiento. yansi nos eyo dixo. con Razon. quejarse nos les. Sabe. Justicia. ynos on. Mirados. como. pupilos. ymenores. delos. Reyes de. España. yes Sierto. quegozan. parte. delas. Rentas. quel Rey saca. del. Peru. Segastan. en. Salarios. quese dan. alos. Ministros. que. enel. tiene. para. la. defensa. del Reyno. y. Justicia. todo. tirando. aestablanco. de amparar. los. yndios. y. fauorezellos. —

Demas. desto. entodas. las. Prouinçias. del Peru. quson muchas. ay. Puestos. corregidorez. para. los yndios. consus. Salarios competentes. yse. entiende. que. Suben. los. corrimientos. de. yndios. de. Seteenta. ymas. Estos. Seprouuen. Porlos. Virrreyes. en. Personas. celosas. desubien. los. quales. asus. antecesorez. toman. quenta. deldinero. delos. yndios. quea. entrado. ensupodez. delos. bienes. desus. comunidades. questan. enla. caja. como. endeposito. para. quando. Seles. ofrezca. necesidades. Seles. acude. conlas. cosas. necesarias. yenestas. cajas. Serecojen. los. tributos. ytasas. quelos. yndios. pagan. porsus. tercios. de. nauidad. y. Sanjuan. yllos. corregidorez. pagan. Lo. primero. alos. Sacerdotes. que los. doctrinan. yasi. amentan. los. Salarios. quetienen. Señalados. y. luego. alos. encomenderos. yfeudatarios. Loquelles. pertenesce. y. despues. alos. curacas. delos. yndios. Suparte. por. el trauajo. que. antenido. encobrar. delos. demas. yndios. ytraer. alacaja. Real. los. tributos. yconforme. los. yndios. tienen. asi es. el. Salario. que. eles. da. fuerza. delos. Seruicios. Personales. conque. les. asSeguran. los. yndios. Sugetos. — Los. curacas. quegouiernan. alos

yndios, En las Hazas de las tasas, son los mismos que en tiempo delyno
fueron el mando y Señorio, y sus dependientes, lo han continuando, con
titulo y merced que para ello se les ha se. por el Virrey y para ello han sus yn
formaciones. como sus padres y abuelos fueron curacas. en el tiempo de los yngas
y asi. se prosigue el gouierno. por los mismos que los dixeron antiguamente demas que
cada yndio paga Vn tomin ensayado para el hospital, y los pobres. el qual des
pues de Junio. el corregidor con asistencia de Sacerdote y Hazedor, y su aprobacion
compra las medicinas que son menester y se reparten a los pobres. y en fin
para su Regalo — en las Residencias. llama el nuevo. corregidor a los curacas
yndios particulares. para si an sido agraviados. pidan su Justicia y manifiesten
en que se sienten damnificados. estos corregidores corren. los pueblos. de su distrito
que son. muchos. y ven de Justicia por todos ellos a los yndios. que se quexan de
sus curacas. y a los pleitos. graues que entre ellos ay. que sus alcaldes. no pueden de
terminar. porque tambien ay alcaldes de yndios. que se eligen cada año, con sus Re
gidores. y alguacil. mayor. que hasen Justicia en las causas. que no son de mucho peso,
y dificultad. porque estas se remiten a los corregidores. los quales son tambien en sus
distritos protectores. de los yndios. y en cada ciudad de españoles. del Reyno. y en
las Villas ay Vn protector. con mui buen Salario que acude a los pleitos de los yndios. dellas y los
fauorezen. y tienen sus fuero. de naturales. electo por el Cauildo y Regimiento que si empre es
Vn caualliero de edad. y experiencia. que sepa de sus causas de suerte que en todo el Reyno
el Rey. y sus ministros el principal cuidado con que biuen es. mirar el bien y conseruacion
de los yndios. con mas diligencia. que. de los españoles. y no se piense que de ayuda de los Reyes
de España es todo codicia. y sacar dineros. del Peru. que si esto fuera lo mas de su Renta se em
pleara en amparar a los yndios que sin duda fueran Venturosos en auer caido en las
manos y Señorio de los catholicos Reyes de españa de donde les a venido
tan. preciosa bien; para sus almas que si vn dia. Reyes cayeran. en que
vemos embueltos. en heresias. sin duda fuera lastimoso y triste. su estado y la
Perdicion de tantas almas como cada dia. se ganan y salvan. en el Peru. fuera
caso y negocio sin Remedio, alguno — los tributos. que los yndios pagan. estan dispuestos
con toda la Suauidad Posible. por el Virrey don francisco de Toledo Porque con
forme la disposicion de aquel tiempo. son que en ese abundante de oro, Lamayor parte
pagan. en oro. y si lo quieren. con mucha. en Plata. pueden. y la prouincia que
tiene mucho ganado. Cantidad de comidas. demas. y trigo. en ellas.
pagan. Lamayor. Parte. de los tributos. y en ello semira. su utilidad de
suerte. que en todo sean dispuestos. sus cosas. con la menor carga Posible

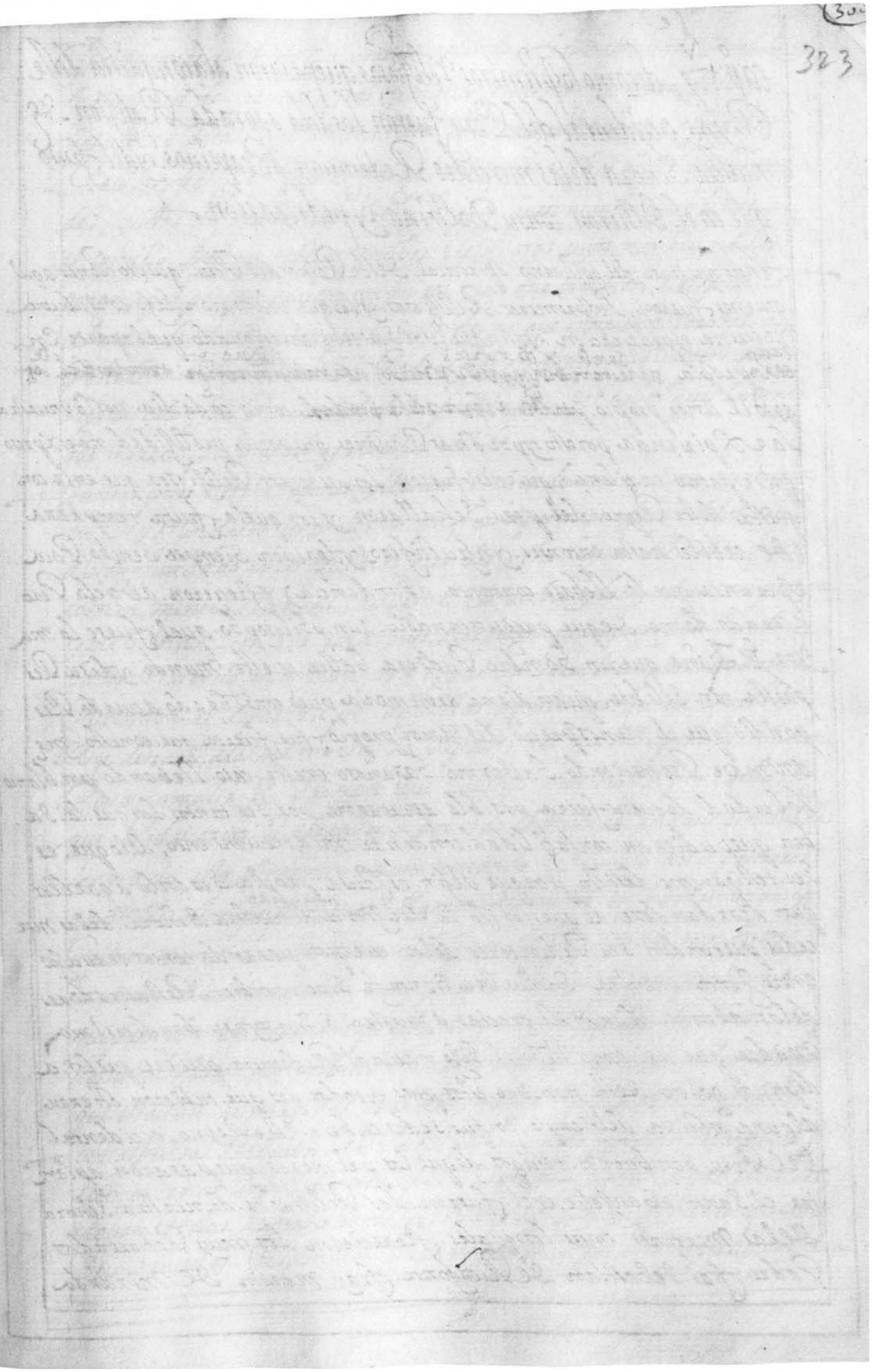

Quire 24-5, GM watermark

Conjoint with folio 332

Folio 323r

Cap.° 7, decomo los primeros Religiosos que pasaron a la conquista deste Reyno occidental del Peru fueron los de la sagrada Religion de nuestra Señora delas mercedes Redencion de captivos, y del fruto que en el Sirvieron con su Doctrina y predicacion.

Antes que trate del govierno spiritual deste Reino del Peru, quiero poner aquí quienes fueron, los primeros Religiosos, y los que plantaron la fe con su buena doctrina y predicacion, y aunque por ser tan anteziquado que la aparte [illegible] causa y razon [illegible] El amor propio, como cada dia nos lo muestra la experiencia puesto y por otras Razones que por la prolixidad no expreso quise pasar en silencio, quienes fueron los primeros Religiosos que en la conquista deste Reyno del peru se hallaron, y los que la fueron temprana (de arboles hasta entonces, y sin cultivo) y de quien siempre se tubo poca esperansa que la llebase con tanta abundancia) ofrecieron al cielo. Pero acordandome de que preguntandole aun philosopho qual fuese la mayor fiereza que un hombre pudiera hallar en este mundo, y de su Respuesta tan selebre, quan digna de memoria, pues consagrado acuerdo. Respondio que el menosprecio del amor propio fue fuerza que conesto me animase. Prometiendo hallarme sañoso en este caso, llebando por blanco la verdad de que no fuera posible apartarme por ser tantos los que la saben que pudieran con facilidad condenar mi atrevimiento, de lo que es ser testigo me desisto, porque al fin es causa propia ser anlo aquellos que acordandose de que nos solo los Religiosos de nuestra Señora delas mercedes pretendien ser Redemtores de los cuerpos pasando tantos trabajos entre gente enemiga de nuestra Santa fe, sino tambien Restauradores delas almas, Dan mil gracias a nuestro Señor, y a su bendita madre que asi como tubo el fin natural Redemtor quiere que los adoptivos gosen deste nombre estos pues y todos los que tubieron noticia quieren alguna noticia del tiempo en que se dio este Reyno occidental del Peru son buenos testigos de que los primeros que pasaron a plantar el Santo Evangelio en el fueron los Religiosos de nuestra Señora delas Mercedes, entre los quales florecieron los muy Reverendos Padres fray Sebastian de Ricafonte, fray martin de Miranda

Fraí Tomas. galdin. Fraí. Lorenço. galindo, Fraí Sebastian. de Caloñeda
Fraí miguel. de. orennes. Fraí fransisco Jimenes. Fraí Juan. de Roa.
Fraí alexo daça Fraí. andres. Vela, Fraí miguel. moreno. Fray. ant°
de auila. Fraí Juan. peres. Fraí gabriel carrera Fraí mel. Ihor. hernan
des. autor. del. catesismo. dela lengua. que se mando. ympˆrimir en
el. conçilio. delima. y otros. muchos. Religiosos. cuyos nombres. no los.
pongo. aqui. porque. Serian. ynfinitos. Aunque. tambien. e. alcançado
Saber. de. muchos. antiguos. deste. Reino. que entre. estos. Varones. A
postolicos. Se hallo. nuestro. Padre Fraí fransisco. de Ocsopn. que yo
Supran. çelo fue. Prouincial. desta. prouincia. del. cusco. que lo menos.
que. merecio. Su Birtud. y Religiosa Vida.

Juntos pues. estos. Varones. yllustres. Viuiendo. en un. alma. y un coraçon
en Dios. fundaron. un conbento. que fue. el primero. fuerça. delos. que.
abian fundado. en los. pueblos. grandes. otho. leguas. del. cusco. que.
comunmente. llaman. Lapuente. de acoba. y los. yndios. casi. pampa.
y mouiendo. Dios. Sus. coraçones. acordaron. quan. poco. fruto. se podia.
Saber. Viuiendo. en comunidad. y que. asi. Sera bien. para. Su Santa
Pretençion. el. Repartirse. por aquellas. prouinçias. quien conesto.
Se. desarraes. de la memoria. La. Repartision. que los apostoles. hisieron.
Para. cumplir. El. Precepto. que. nuestro. maestro. Xpto. les dio. de
que. Predicasen. El. euanjelio. por todo. el mundo. de aqui. Sin. duda
les. nacio. esta. determinacion. tomando. Exemplo. delos. primeros
apostoles, estos. que podemos. llamar. Segundos. en la. predicacion. y
Primeros. en toda. esta. tierra. despues. de. Repartidos. conforme.
Se. auia. determinado. en sus. Juntas. donde. se. puede. presumir.
que. presidio. El. Diuino. espiritu. empesar. en nombre del. Señor. a
hacer. el. fruto. que. despues. se. Bera. dando. Luz. a aquellas. almas.
que. estauan. Sumergidas. en el. abismo. y tiniebras. dela. ydolatria.
con. aspereza. llebaron. al. Principio. aquellos. yndios. delas. prouin
cias. comarcanas. la. predicacion. del. euanjelio. y porque. se les. Ve
dauan. todas. Supersticiones. y Vicios. y porque el. Demonio. que en.
Sus. oraculos. Respondia. Pronosticando. Superdicion. les. amonestaua

quendolo. Reçiuieron. a todo Esto, S sobrepuso. El buen exemplo y la
Vida. destos. Religiosos, pues. Siempre. procuraron. Predicar. mas
con obras. que. con palabras. Por lo qual. se Baptizaron. muchos. Rec
uiendo. la fe. tan. de Veras. que yas se juntauan. dia. del. Santisimo Sa
cramento. la. Semana. Santa. y las. demas fiestas. Principales con
todos los. Religiosos. a celebrar las. acudiendo. con gran. deboçion.
y Puntualidad. con particular. alas disiplinas, y procesiones. que
en tales. dias. Echaron. que. dando, desde. Entonces. con esta. costum
bre. teniendolo. mas. por Regalo que por penitençia. De manera
que. en. muy. breue. tiempo. todas. las. prouincias. comarcanas a
del. cuzco. Recibieron. el Euangelio. de tal modo. que ya. con gran
fervor. acudian. ala. yglesia. a oyr. misa. de que fueron muy.
deuotos. y aun biendo. la Vida. que. aquellos Santos. varones.
hazian. dieron. en. hallarse. en. muchas. particulares. disiplinas y en
otros. exerçiçios spirituales. llenados. del buen. exemplo. que es
el que mas. suele. mouer. los. coraçones. con esto, y con la. predicacion.
continua. en la. qual. fueron. Puntuales. Siempre. començaron a
Baptizar. gran. numero. de gente. de la qual. tubieron. noticia. de muchas.
y adoratorias. que quitaron
destruyeron. de Riuando. huacas. y estatuas. adora
torios y mochaderos. quitando. muchos. abusos. de sueños. cantos.
de aues. agoreros. de yerros. y otros. y numerables. que hasta el dia
de oy. les duran. a algunos. y subo. Predicador. que. con su. doctrina. fue
Poderoso para que. los yndios. destas prouincias. y en particular.
Chilques. y masca. y Cumbi Vilcas. que. al Presente. son. doctrina.
desta. Sagrada. Religion. de supersticia. y costumbres. manifiesta. de
muchos. y dellos. que. estauan. sin cultos. en quien. estos. adorauan. y donde
el. demonio. Respondia. y en lugar. dellos. tomaron. gran. deboçion
a la cruz. y en particular. en la. conquista. de la. ciudad. del. cuzco
Por auer. subcedido. Vn. milagro. con una. cruz. que se diza. a su tiempo
la qual. esta. en la yglesia. mayor. y hase. muchos. milagros. y con la
Sacratisima. Reyna. de los. angeles. Patrona. y Señora. nuestra. y con
el Baptismo. y agua bendita. Su. segun tradicion fue. el Padre
fray. Sebastian. de Lerica fonte. por esto. y por otras cosas. de que haze
mui bien deber. el zelo. con que. estos Santos. Varones. entraron

a Predicar. El S. Sacramento. Pues no contentos con Publicarlo entre
la gente que ya Estaua. Dexa S. entro el Padre fraí diego martines que
antes fue Clerigo. y despues desta Sagrada Religion. alos Chuntsos. yndios
de quexra. y doctrino. enlas prouincias. De Pariamona y Paitite. y Sollao
y Lucapas. apostolica mente. Sin ynterez. de Salario ni deuda cosa. alguna
corriendo por todas ellas [illegible]
traia Vn sayanezo. dela tierra. de diestro. sobre. elqual. Leuaua. El hor
namento. por dessuyar. las manos. para el calis. y crismeras. entre
esta gente. Estuuo. algunos. años. en los quales. quexa. Significar. el fruto
que. hizo. Seria. comensar. otro. libro. de nuevo. Despues. desto. Por su
deuocion. mouido. del. celo. y dela. obediencia. ay instancia. de nuestro
muy. Reuerendo padre. maestro fraí Juan. de Bargas. Primer. pro
uincial. destas. prouincias. del. peru. entro. Segunda bez, donde. Baptiso
ynfinita. Jente. y entre. ella. a tuzano. Prinsipal. y cacique. de todos.
los Chuntsos. Resulto. desta. yda. por. auer. puesto. asi. enlos. Pueblos.
como. en los. caminos. crusses. y auer. reduzido. tanta Jente. alafe. que
no pudiendolo. Sufrir el Demonio. lespersuadio. por sus. Guacas. aque
llo. echasen. de aquella. tierra. como. lo. hizieron. dandole. escotra. de Jente.
Porque los. demas. nole. hisiesen. daño, con orden. de que lo. dessasen. en el
Pueblo. de camata. ques. al. entrar. delos. Chuntsos. y parese. que fue. per
mision. diuina. pues. estando. en aquel. lugar. este Varon. Santo. Vino a
Sersausa. que los. españoles que. entraron. por los. andes. del. cusco. con los
entraron. por. este. dicho. pueblo. encontrandose. en la tierra. dentro. delos
Chuntsos. por sus. necias. porfias. no. matasen. entre. esta gente. y han. por
capellanes. Del Real. El padre fraí. miguel. truxillo. y fraí Juan. monte
sino, de mi. Sagrada. Religion. que. como. auia. pocos. delos demas. eran
siempre. capellanes. Aunque. despues. hizieron. tan gran. fruto. los
Religiosos. dela. horden. delos. predicadores. los del. Seraphico. padre
San francisco. los. de nuestro. padre. San. augustin. y los. dela. com
pañia. de Jesus. que seria. menester. Vn entendimiento angelico
para. poderlo. contar. Solo. dire. como son. los. Jardines. que Plan
tados. en el Peru. dan flores. agradables. para el. cielo. y por. paz
Serme. que con esto. alsa. noticia. del Reyno del Peru. tratare
en el Capitulo. Siguiente. delas. demas. Prouincias —

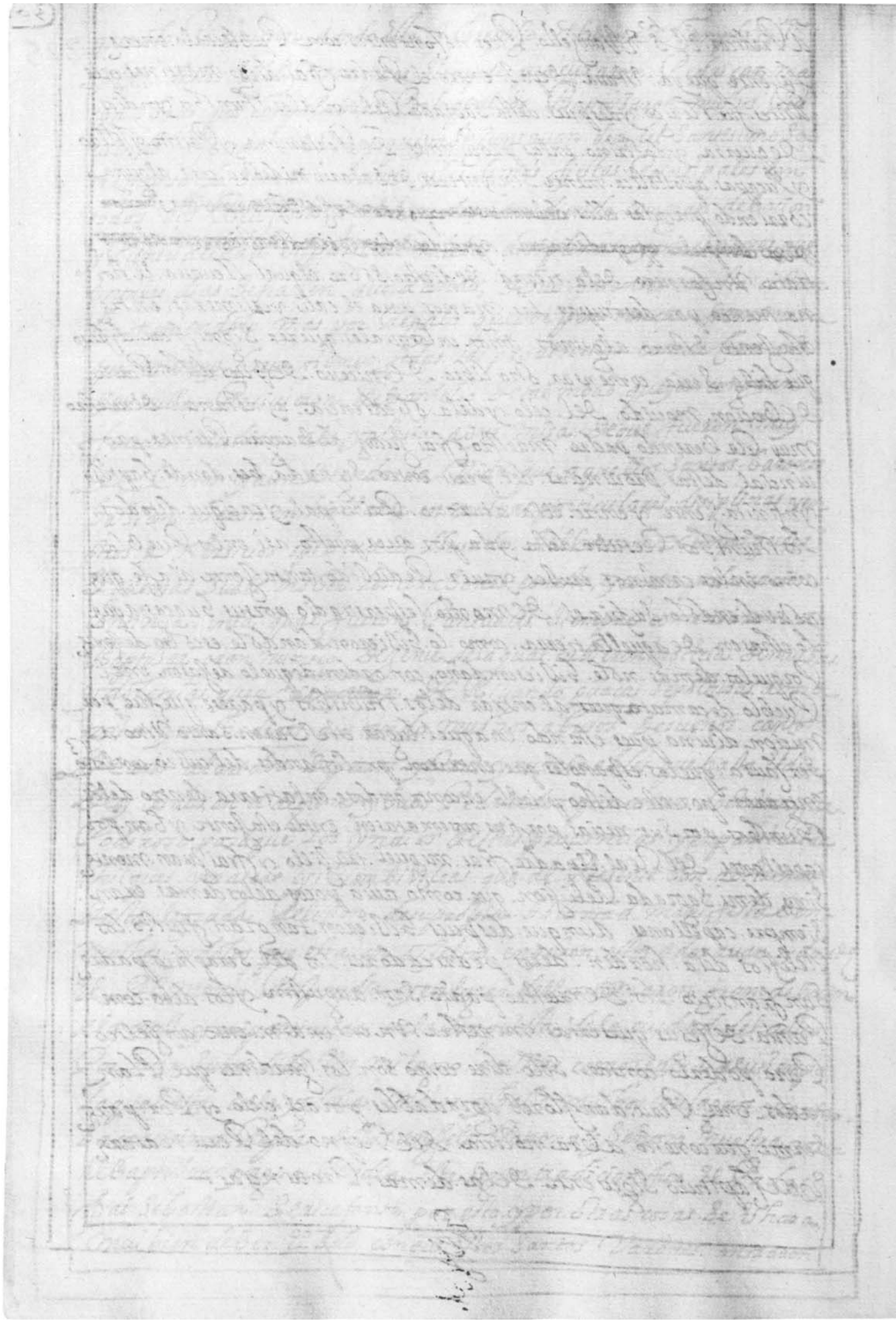

Folio 325v

cap. 8. decomo los Religiosos. dela Orden. del. S. Vito martir. de nuestra Señora. delas mercedes. fueron despues deauer conquistado y predicado. el Santo Evangelio. en este Reino. delperu. a las provincias. y gouernaciones. de Santa cruz tucuman paraguai.

y Reino. de Chile.

que poco se alargan. los cuerpos. en cuias. almas. el Señor. a dicta. y que pocas. veces. se contentan. con lo poco. dio lo. porque. auiendo. hecho. los Santos. Varones. Religiosos. dela Orden de nuestra Señora. delas mercedes, asi. en este Reino. delperu. como. en las. amplisimas. Provincias. de para mamuna. pitiamuna. y en la. del gran. paititi. en los. Gunsos. tanto fruto (pues. vbo. Religioso. que solo. Baptizo. mas de. Veinte mil. almas. delo qual. ay. Valiante. y informacion. y sello. en uio. a la. catholica. cesarea. del. emperador. nuestro Señor.) con todo. eso. nunca. desmaiaron. estos. Santos. Religiosos. presumiendo. que. auia. de. ser. esto. para. exemplo. delos. Venideros. como. verdadera. mente. lo fue. pues. ninguna. entrada. hicieron. los. Españoles. donde no, fuesen. los. primeros. Religiosos. desta. Santa. Religion. y no solo. en las. partes. referidas. y cercanas. deste. dicho. Reino del peru. sino. tambien. en tierras. tan. remotas. como son. Santa cruz. de la sierra, y paraguai. adonde. entraron. quatro. Religiosos. de Santa Vida, e. inculpables. costumbres. que fueron. el. Santo fraí Juan. de sal. a Baz. fray. Christoual. albaran. fray. Juan garcia. de Vargas. y fraí. diego. de Porras. solo. con. blanco. de. establecer. la. Santa. fee. entre gente. tan. barbara. grossera. de ello. comensaron. su. predicacion. con tanta. instancia. auiendo. combertido. y baptizado. gran. numero. de gente. padecieron tantos. trauajos. quantos. lengua. humana. no sabra. significar, pues. como. estos. Religiosos. an de bisen. Repartidos. no. dejando. parte. ninguna. destas. provincias. (que. agora son gouernaciones). donde. no. predicasen. empeso. el demonio. como. perro. Rabioso. a perssuadir. a los. yndios. que. al padre fraí. Juan. de Salazar. le quitasen. la Vida. del. cuerpo. porque. era, el que mas. almas. le sacaua. de. entre. las manos. y como. no fuese. posible. que todos. viuiesen. Reciuido. el Santo Evangelio. y el. demonio. que con. muchas. perssuaciones. instaua. y ellos que por ser. ynclinados. al mal. abian. menester. poco. menos. de crueldad. mandoles. predicando, con diberssos. generos. de martirios. le quitaron la Vida. dandole. el bendito Santo. y martir. por bien empleada.

Pues confeso. 40 xandes. 60 ses. 6 fre Serla. por X^to. nuestro. Redemtor. donde. des
pues. de. muerto. cozido. y asado. Lecomieron. el Santo. cuerpo. y por el. mal. y nten.
por 6 fensa. que. Sibieron. a Dios fue. Seruido. que todos. los que prouaron. y
comieron. del. Santo. cuerpo. Reventasen, Los demas. que quedaron. con
Vida. como bieron. Ser. cosa. diuina. y permision. del. cielo. desde. entonses
tomaron. gran disima. Deboçion. al Santo. Auito. dela. Madre. de Dios.
y a Sus Sierbos. alos, quales, en toda. aquella tierra. enbiendoles, de. Sinca
de Rodillas. y los. adoran. como. a cosa. diuina. dando. 6 Sypes. en los. pe
Bos. y nos solo. alos Religiosos. desta. Sagrada. Religion, Sino. tambien. alos. Se
glares. y Sacerdotes. tomando. por. costumbre. abrirse. las coronas. como. ellos
lo gual. Usan. el dia. de oy. aunque. en el. celebro. traen. el Sauello. 6 Sgando
como. antigua. mente. lo usaban, pare ciendoles. que. conesto. agora. dauan.
a Dios. Llamandoles. tuya. que quiere. desir Dios. y ay gran. Suma. de. en dia
Bapti Bados. y tienen. cruBes. en. algunas. partes, y en. mu Bas. a manera. de
y glesias. y pi den. conzandes. Anzias. entren Religiosos. y en particular. desta
Sagrada Religion. que bien. parese auer. desado. documento. en toda
Tierra. aquel. Santo Varon. pues. oy. en dia. ay memoria. entre. ellos. de
Su buena. Vida. y martirio. de que. por. Sierto. tubieron. gran. descuido
los. espa ñoles. que en. aquella. Nacion. se hallaron. en. no Saber. y mformar
maciones. para. canonisar. este Santo. Martir. aunque por. otra. parte. los
estuua. el. insufible. trauajo. que con la. continua. guerra. tubieron. de
nuestra. parte. tampoco. fue. posible. por entonses. Por Ser. tierra. tan. de
mota. deste. dicho. Reino y estar. la mayor. parte. de guerra. pero. aquel. Señor
Por. cuio. amor. padesio. tubo. cuidado. de canonisarle. en el. cielo que se. esta
de Ser. por lo. arriua. Referido. Los demas Religiosos. que dauan. admi
nistrando. los. Santos. Sacramentos. por todas. estas. prouincias. donde. fun
daron. monasterios. que l dia. de oy. Permanesen. y por muchos. años. no. ubo
dao. Sino. desta. Sagrada. Religion. Sasta. que despues. entraron. los. Padres
dela. compañia. de Jesus. que con zelo Santo. an. Predicado. y Predican
Sabiendo. el. fruto. que. en todo. el. mundo. se Sabe, destos. quatro Reli
giosos. que. emos. dicho. el Vno fue. el padre. Fray. diego. de Porras.
que fue. Determino. de pasar. alos. Reinos. de. espa ña. como paso. lle
bando Relacion. y mapa. destas. prouincias. y. 6 uerna ciones. al Rey
nuestro Señor. filipo. Segundo. donde. asi por sus. trauajos. como porque

tubiese Descanso, en la Vesse. ledio. Su magestad como. qui entan bien
supo. premiar. los buenos. Sierbo Reyna. en la casa. de Dios. con que
commoda mente. pudiera pasar. lo que le. Restaua. de la Vida. Mu
rio. Obispo. electo. del. paraguai. Sin poder. gosar. desta. Segunda merçed
que su magestad. le hizo, —
no. quiso. Dios. como. quiento de. lobo. y ronpo de rosa. mano. los proue. que o
tras. partes. donde. Jamas. Sebio. Sacerdote. ni Sacramentos. que dasen. Sin
este bien. y paresce. que. aunque. ya. auian. pasado. a este Reino. del. Peru. Re
ligiosos. de tras. Ordenes. donde. todos. ellos. an. Seruido. en el. el fruto de
seado. por ser. de mi Sagrada. Religion. los que. se dessi tuan. que ano
quedase. parte. ninguna. donde. no se. plantase. la fee. les cabia. el ser
los primeros. Estableçedores. della, ~~faltauan~~. —
faltauan. con lo que ia. queda. dicho. por conquistar. las prouinçias. de
tucuman. ~~del Paraguai~~ Paraguai, pero. no faltaron. Religiosos.
desta. Sagrada. Orden. de nuestra. Señora. de las. Mercedes. que se offre
çiesen a padecer. trauajos. y pones. la Vida. por la. predicaçion. del Santo
Euangelio. asi. los. primeros. que pasaron. a tucuman. fueron. nuestro
Padre Fray gonçalo. Vallesteros. que despues fue. prouincial. El padre
Fray thomas. de Santa. maria. y el padre Fray Juan. de escobar. con
otros Religiosos. de muy. Santa Vida, y de Exemplo. y tomando. las
armas. de la. predicaçion. Baptizaron. tanta. Jente. que en breue. tiempo
Estaua. Reducida. a la fe. casi toda. a gouernaçion. donde fundaron
muchos. monesterios. que ay en dia de oy. de donde. es. nuestro
Señor. Seruido. que assi. en ellos. como. en los. deste Reino. del Peru.
y en todas. las. doctrinas. que. esta Sagrada. Religion. tiene. se cosa fuera
de Condiçion. no quiero. ponerme. a contar. los que tenemos. cada uno
de Por si; porque fuera. gran prolixidad. Solo se dessir. que es tan
grande. El cuidado. que. nuestros padres. Vicarios. Generales. Prelados
ciales. tienen. en poner. Jente. y donea que. administren. los Santos
Sacramentos. a los. yndios. quanto no puede. Seamas. Sa la pone en estas
Prouincias. y gouernaciones. de tucuman. y Paraguai. Solo un prouincial
paraquel as. Rixiese. y gouernase. con mas. Vigilancia y cuidado de
los quales fue. El primero. ~~nuestro muy Reuerendo~~ Padre. y. maestro

Fray Pedro guerra. gastó [illegible] de Guatemala de lo. en silencio. muchas. cosas. que aquí. podía. referir. de Virtuosa. Vida. y exemplo y del. mucho fruto. que en estas. conversaciones. a hecho. y hace. assí. con su Predicación tan docta. y Santa. a los. españoles. como en el. gobierno. grande. que con sus. Religiosos. a tenido. assí. en lo temporal. como. en lo. espiritual como. a sido. en los. combentos. y doctrinas. Que. a tenido Religioso. que. Puso. en ellas que doctrino. y Baptizo. mas de. quinze. mill. yndios. como. es. los. humaguacas. y calchaquíes. y en otros. Pueblos. en donde. a. asistido. El qual es este que fue el Padre fray. Pedro lopez. Valero, que al presente es provincial en aquella provincia.

Ya solo. queda. la provincia. del Chile. que en la. conquista. a sido la postrera. Pero no. la peor. librada. pues. los primeros. que. entraron en ella fueron. dos. Varones. de gran. exemplo. cuyos. nombres, no es. bien. que se. entreguen. al olvido. El. Uno. fue. el Padre fray. antonio Rondon. de la Miseno. y el otro el Padre fray. Francisco. Ruiz. estos dos. Religiosos. se. ocupavan. en Baptizar. a la gente. que en la guerra se Baptizava. captiva. y industriandola. primero. en las. cossas. de la fee. y a los. que de su voluntad. venían. de Paz. a recivirla. Por lo qual. tomaron. los yndios. de guerra. gran. odio a con el padre fray Antonio. Rondon. Porque. quando. los. españoles. quitavan la Vida. a. algunos. yndios ellos. como astutos. los. escondian. para que los. demas. no des. mayasen. todas. las. veces. que el Religioso. lo. descuydava a ver. a grandes. Voces. les decia. mengo. Mengo que quiere de Vix. escondeldo. assí. pedian. a los. españoles. con gran. encarecimiento. les diesen. aquel Viejo. gruton. que. assí. lo llamavan. Ellos. en esta. Provincia. tambien. fundaron. monesterios. y esta provincia. de Potosí. que. assí. de. mucho. contan. y insufribles. guerras. Permanese en. como el dia. de oy. permanecen. de los. muchos. Religiosos y monesterios. de my

Sagrada Religion Pudiera dar Razon. Reconocer
verdaderamente que es el Cielo de Vergas y parecer
Religion especial para que los que en Vida
Religion por lo dicho. Se echara. muy bien. debeca para Gonra
y gloria. de Dios nuestro Señor. y de Su bendita madre. La
Virgen. Santa. Maria. Patrona. y Señora nuestra. delas Mer
cedes como fueron Sus. Fisos. Los primeros. Religiosos. que pasaron.
al peru. y primeros. en la predicacion. del. Santo. Evangelio
por todas. Sus provincias. no sin misterio. que sto. estos. dos. ca
pitalos. en este. libro. desta. ystoria. General. del Peru. que. al
guno. Leyere ciera. es cusado. y antes me. escusara. Si. echara de
ver. que leyendo. la Santa Vida. que los. Religiosos. desta. Sa.
grada Religion. y Viendo el fructo. que en todo el gento das.
las. ciudades. y pueblos. Si Bieron. los. ancianos. procuraremos.
Saber. los. presentes y tratanto, mobidos. del buen. exemplo y ani
mados. con el Premio. que Dios promete. alos que. como. Valerosos
Soldados. en Vencimiento. delos ynfieles pelearen. Sasta. El fin
de donde. Se. ynfiere. tener. tanta. devocion. estos naturales. ala
Reina. de Flandes. delos. angeles. fundadora. del abito Real
de nuestra. Señora. delas. Mercedes. como. Gente. Sostenida
Pues. Sus. Margaritas. esperanzas. an. comensado. a florecer. de
quelos. libro. esta. divina. Señora. delas. estrechas. y angustias
de sus. tribulaciones. trasplantando. de. aquellos. desiertos. mon
tes. de su. ynfelicidad. alos Jardines. de la Santa. yglesia. de
Xpto. cuias. pisadas, de Religion. Seguiza. Esta Su Sagrada
Horden. mientras. durare. El mundo. mediante. El favor
y gracia. de nuestro. Señor Jesu Xpto. y de su Santisima
Madre. Señora y Patrona. nuestra. para gloria Suya. y en
Salsamiento. de su. Santa yglesia. catholica. y de su. Sagrada
Religion. Y bien se verifica. que sea esto. assi. pues. no ay. en
todo. este Reino. combento. desta Divina Señora que en todos
ellos. no haga. ynfinitos. milagros. como se dira quando. Sea
tare. delos. dichos combentos.

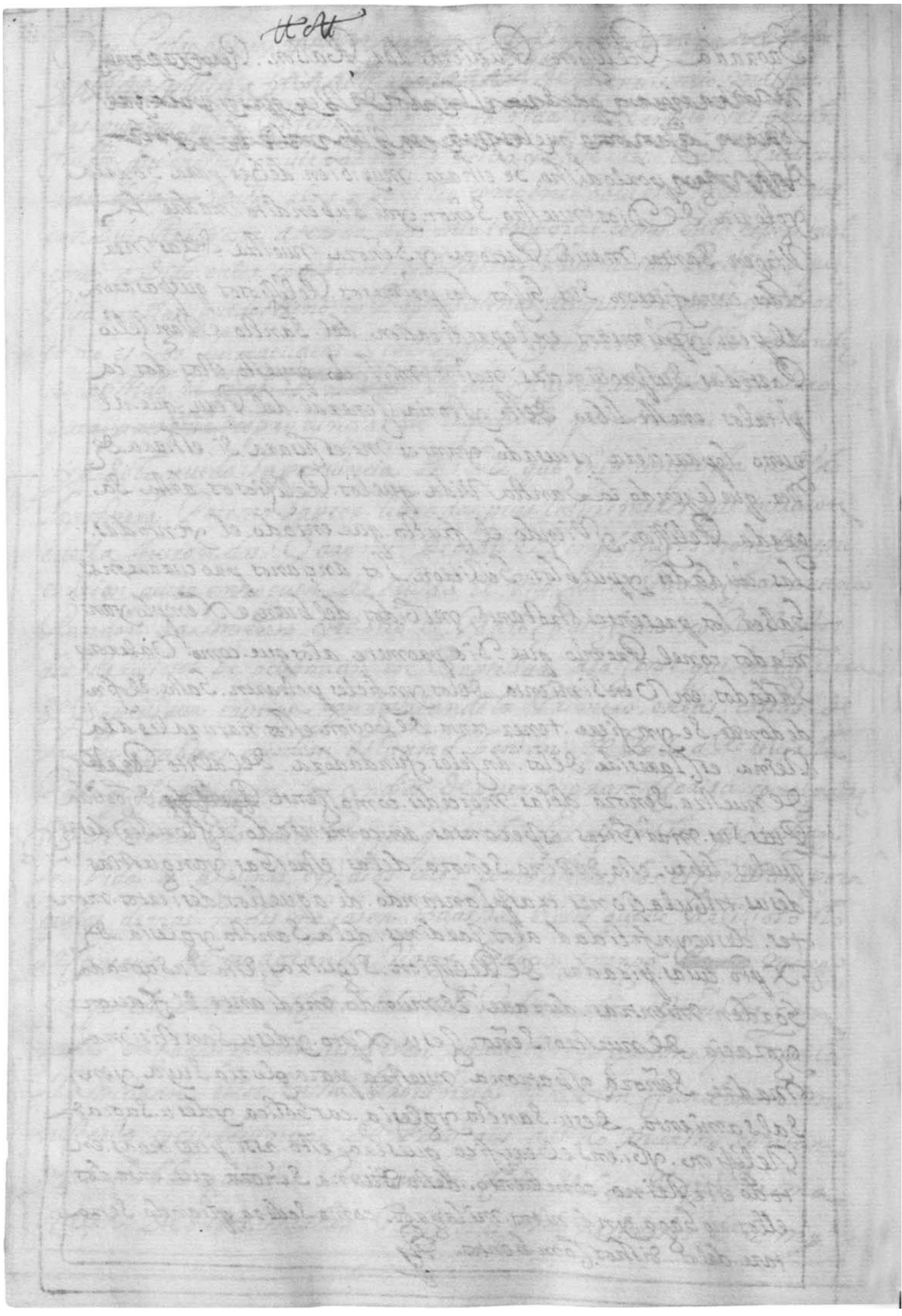

Folio 328v

Tipped to folio 329r

A Titulo de Otros Religiosos

de nuestra Señora de La merced que han hecho
Particular fruto en aquellos reynos Particularmente
Los dos Varones Santos y Martires fray Joan de
Salazar y fray Cristoual de Aluarran

De muchos otros Religiosos Pudiera hazer Particular
Historia que en seruicio de aquellos reynos a dios Sacrifica
gestad predicando y bapticando millares de Indios
pero dando a La Vida En defensa de la fee muriendo Con gran
de animo y Constancia y deciendo notables martirios Como dello
tiene la Religion y aquellas ciudades y Particulares y Pro
uincias En el valle de Caldibia Año de 1599. Da
dezio martirio el Padre fray Joan Vizcaino del orden de
nuestra Señora de la merced quando los Indios de guerra Ron
pieron al maestre de Campo Gomez Romero En tre los captiuos
que llevaua fue uno el dicho Padre fray Joan Vizcaino
y porque no quiso venir En los desatinos y falsa doctrina que les
Seruia cierto clerigo llamado Vello que de xando la fee Ca
tholica seguido al vando delos Indios empeco a profesar
su secta del santo Varon fray Joan Vizcaino predicaua
En de sengo de la fee Catholica le tuuieron Vn año apri
sionado y apaleandole hasta que Vn dia le vinieron a cortar
poco a poco sus miembros atado a dos palos hasta que espiro
Confesando y predicando Constantemente la fee de Christo
Fueron testigos de su martirio el Capitan Geronimo de Caceres
de Castañeda y Xaramillo y otros Soldados y Captiuos

En la ciudad de la serena acabo santamente
fray Joan de Pata Religioso de la misma orden que
que Lamar quiso ser Sacerdote conser letrado murio en
Serando y Catagujando Yndios para que se baptizasen

En la ciudad de sanctiago de chile sucedio stro milagro
al padre fray Roncalbillo Provincial que fue de la Re
ligion de nuestra señora de la merced que auiendo predicado
y baptizado infinitos indios quiendole dexar cierto cargo
salsamente passo la mano en un bacon de buen be
y cabo por espacio de mas de dos oras y no se le quemo
ni rrizo daño y vbo desto muchos testigos

Otro Religioso yendo de Predicar y baptizar indios
de Puro cansado y molido murio cinta Cilla Arica y le
enterraron otros Religiosos nuestros y boluiendo a ver
la sepultura le hallaron una Rosa en la boca fueron
testigos desto entre otros muchos fray diego Gomez y fray
Bartolome Viuero Religiosos de la misma orden de
la merced

Pero ninguna cosa a sucedido mas notable en aquellas
Prouincias con Religiosos de nuestra señora de la merced
manifestando dios quanto a sido seruido desta Re
ligion en aquellas partes como que
con los dos excellentes martires fray Joan de Salazar
y fray Christoual de Huarna pasaue al dicho padre
fray Joan de Salazar los mismos Yndios a quien auia pre
dicado y baptizado alcandole y estando de guerra le prendieron
y sacaron los sos a flechazos y Rematadonos porque pre
dicaba el nombre de Jesu Christo y le enterraron y
luego le desenterraron y se le comieron y todos quantos a
llegaron a comer del se leuantaron como fray dize. Desto fueron testigos entre

otros

Ytros mucho Don pedro Cabrera de Cordoua Caualleros y Vezinos
dela ciudad de Sancta cruz

Pero mas excellente y misteriosa Cosa es la vida y muerte del
Santo fray Christoual de Aluarran Martir excellente
el qual como dice este caualleros que lo vio y Catalina de Burgos
tanbien captiua delos indios de guerra Sesenta leguas dela ciudad
de Sancta cruz pocos meses despues de como sucedio la muerte y mar
tirio del Santo fray Joan de Salazar Mataronlos indios al
Santo martir fray Christoual de Aluarran con grande
crueldad porque predicaua el nombre de Jesu Christo
y no osando le comer con el miedo que auian cobrado Segui
eron quitar el habito despues de muerto Visiblemente
Vaxo Vna nube del cielo que le desaparecio y Xamas se
a sauido de su cuerpo Sino assi fueron testigos de que muchas veces
le an visto Vaxar sobre el aspe con Vna cruz en la mano predi
cando le lo mismo que quando le mataron y quiriendo pegar
|| los indios causador de su muerte predicauan
fuego || al cuerpo Santo se buelue a subir mas alto hasta
desaparecer que dando admirados ~~delos~~ los mismos Yndios
del caso,

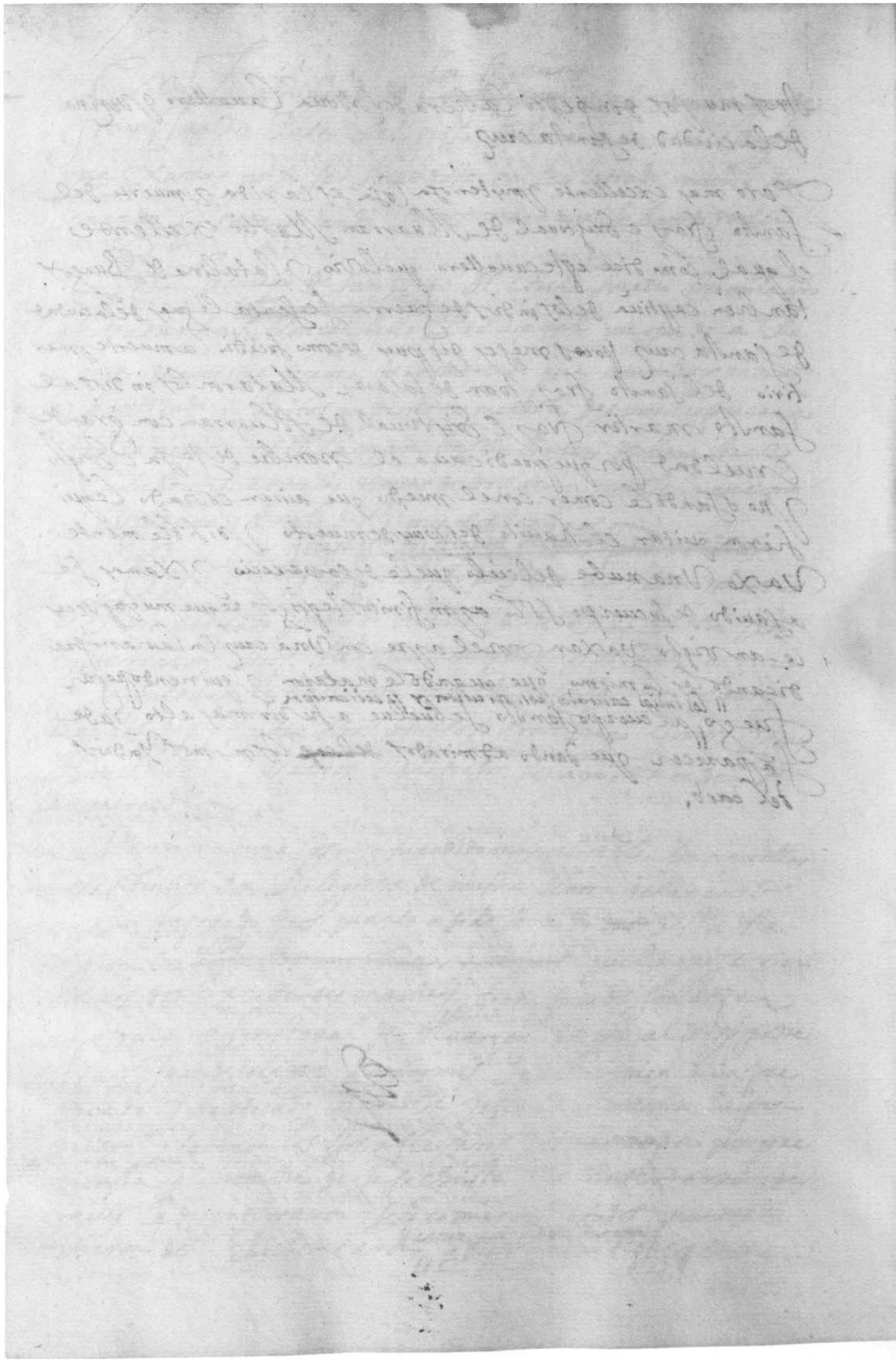

Folio 330v

Tipped to folio 331r

cap 9, delgouierno, espiritual que ay enel Reino del Peru

No asido el cuidado delos catholicos Reyes de España enel bien espi
ritual delos yndios menos que enel temporal pues sin duda enel
Primero concerniente ala Vtilidad desus Almas ansi do siempre
Vigilantissimos y dado Señales Videntissimas de Reyes, nos solo
catholicos sino Christianissimos, con un Zelo piadosissimo dela com
bersion delos yndios quetan sobre los ojos como a hijos muy Rega
lados y tiernos tienen porque, aella, mueba, graci dejesu xpto por
quelos Summos pontifices les asido encargado, an embiado de
ordinario Pastores Santissimos, yques do an atendido al ynte
res, espiritual y la ganancia de sus almas, olbidados delas tem
porales de hazienda y Riquezas y de ningun prelado del peru
sea dicho ni notado cosa fea ni que desdisese dela obligacion de
su dignidad y oficio antes todos antrauajado eynsudado en dar
nuestras deuerdaderos padres delos yndios y meresedores del
nombre appostolico quetienen Recibiendolos Cordinasi amene
con afabilidad yamor yztratando como a hijos yprocurando
quanto asido despuare quenos ean Vejados ymolestados.—

gouiernase el Reino del Peru enlo espiritual por dos Arcobispos
metropolitanos que Residenenla ciudad delos Reyes, ~~donde asiste~~
~~el Virrey~~ el de los Reyes tiene por Sufraganeos el obispado dela ciudad del
cusco, asi quipa qua manga truxillo, el de Santiago y la ympe
rial enel Reyno dechile el de quito ypanama detodos los quo
les acuden conlas causas pertenecientes alfuero eclesiastico en
grado de apellacion ala ciudad delos Reyes donde el Arcobpo
tiene Vnprouisor yVicario Jeneral yjues de apellaciones
quelas de prosigue determina ysentencia todos estos obispos
yarcobispo Reconosen yobedesen al Summo pontifice Romano
como acabeça Vniuersal dela yglesia Sucessor del Prinsipe
delos appostoles Sanpedro yVicario de Jesu xpto enla tierra

Quire 24-11, GM watermark | Conjoint with folio 324. Tipped to folio 330v | Folio 331r

y del Peru. Se entexponen. a Pellaciones. del. y se siguen. ante
su. nuncio, apposto'lico. que Reside. en. España. aquien. Stan. Subor
dinados. Las Causas. del. peru. yndias. — ¿Delos Sufragneos de la plata se trata en su tiempo.

+ El. Arçobispo. y obispos cada uno. en sus. diosesis. atienden. con gran di'
sima. Vigilançia. de Xtianos. y des hazer. los Ritos. Supersti'ciones
y ceremonias. que los. yndios. antigua. mente. Vsauan. ya. casti'
gar. los Ministros. quel. demonio. procura. entremeter. con todo.
Secreto. y sacallos. y azzan callos. de. entre. estos nuebos. Sembrados.
Porque no. aboguen. las plantas. que van. cada dia. creçiendo, tienen
todos estos Sus distritos. Señalados. y el. Sustento. y Rentas. proceden
y salen. delos. diesmos. los. quales. como. la tierra. Vaia. cada. dia
en. aumento. y las. Sementeras. Viñas. estançias. y cria. de ganado
tambien. las. Rentas. crecen. y se multiplican, El. Arçobispo. y
obispos. en todas. las partes. y ciudades. de. Esp añoles. y en las.
Prouinçias. de yndios. tienen. constituidos. Vicarios, con. comission.
de conocer. de. algunas. causas. que no son graues. —

+ En los Pueblos de. yndios. ay. puestos Sacerdotes, curas que
administran. los Santos. Sacramentos. confiesan. Baptizan.
entierran. y casan. alos. yndios. Unos. destos curas. estan. en Un.
Pueblo. Solo. y en. algunos. ay. tres. y quatro. curas. conforme. el
numero. de. yndios. que los. abitan. y otros. tienen. a Su cargo
dos. tres. y quatro. pueblos. atendiendo. a la gente. y la distançia
que. ay. de. unos. Pueblos. a otros. que todo. sea. dispuesto. y concer
tado. con la mejor. comodidad. delos. yndios. a estos. Sacerdotes
se les da. Su. estipendio. Suficientisimo. Por Su trauajo en cargarse
de Si. dos. missas. en la. Semana. por la. conbersion. delos. yndios
El qual. se saca. de la. gruesa. delos tributos. Primero. que. cosa
ninguna. y assi. ellos. son. ante todos. pagados. y satisfechos.
y por la. administraçion. delos. Sacramentos. no llevan. cosa ni
guna. alos yndios. ni por los. enterrar. ni las. Sepolturas. por

Ellos Saben. a Su costa. y hazen. las yglesias. para. yr. misa
y quando. no pueden. en. madera llas. y cubrillas el Rey. cato
lico. les ayuda. y Sabe. que sus encomenderos. les ayuden con, di
nero. para. los. ofiçiales. carpinteros. y albañiles. — Las yglesias
Se Saben. conforme. alos pueblos. y algunas. Son. tan grandes.
y Suntuosas. que pueden. competir con las. catedrales. Son alo
mas. ordinario. Seruidas. con mucha. Desençia. y cuidado. por
que tienen. Sus Sacristanes. y sus. cantores. con. maestro de. capillo
y de. escuela. y ndios. que. enseñan. y cantan. y tocan. Sinfonias
y flautas. y orquestas. y. Salones. y ay. entre. ellos. muy. buenas.
bozes. y poz esto. Seruiçio. que. Saben. ala. yglesia Son. Desçuados.
de pagar. tributo. y de. acudir. alas. minas. y a otros. Seruiçios.
Personales. y ansi. el culto di Vino. cada. dia. Se ha. çelebrando
con. mas. de boçion. Piedad. y Reberençia. —.

Los. curas. delos. yndios. estan. Siempre. con. cuidado. en destruir
los Vicios. que entre. ellos. Reinaben. de ydolatria. embriagues.
y Sensualidad. apartandolos. dello. con. amonestaçiones. Sea
mones. y castigos. y en los. negoçios. graues. dan. cuenta. alos. obis
pos. para. que los. Remedien. tienen. Sus. fiscales. yndios. de con
fianza. que Juntan. los. yndios. y ndias. los. domingos y fiestas.
y otros dias. Señalados. a que. oygan. Ladoctrina. Xptiana
y alos. Muchachos. cada. dia. para. que no. la olbiden. en. olbido
y ansi los. yndios. Ordinarios. Van. aprouechando. en la. Re
ligion, de Suerte. que se ha. perdiendo. la memoria. De los. Ritos
antiguos. y. ya. estubiera. del todo. extinta. Si. Se hubieran
entre Sacado. los. yndios. Viejos. y Viejas. enquien. Se conçeuo
frequentan se. ya. las. confesiones. y muchos. yndios. Xptianos
y entendidos. en los. misterios. de nuestra fee. y Recebidos en sus
costumbres. Resiuen el. Santissimo. Sacramento. de la. eucharistia

con mucha devoçion. y los Jubileos. e yndulgençias. los procuran. ganan. con grandisima alegria. de suerte. que por la diligençia. y estudio. de sus curas. el demonio vaperdiendo de su usurpaçion. y la vandera. de Jesu Xpto. estendiendo

+ El Arçobispo. y obispos. salen. y Vissitan. muy de ordinario sus anchas. y estendidas. diocesis. corriendo. y viendo ocularmente. los. pueblos. y yglesias. y los. bienes. delas. fabrica, y hospitales. Remediando. agravios. desaciendo. abusos. y dando. leche. de doctrina. a sus. obejas. y administrando el Santisimo. Sacramento. de la. confirmaçion. como. my grandes del. y con todo. Rigor. y fortaleciendo. en la fee. catholica. estos. nuevos. Xptianos. y alegrando. sus. obejas. con la Presençia. del pastor. principal. y hablandoles. limosna. y algunas. sea. señalado. en esta Vissita. personalmente. entre. todos. los. Prelados. delas. yndias. fue. don. thoribio. alfonso. mogrobejo. natural. del Principado. de. asturias. segundo. Arçobispo. de la. ciudad. de los Reyes. y sucesor. de. don. fray. geronimo. de loayça. primer. Arçobispo. y el que tantas. muestras dio. de Prelado. docto. prudente. y sabio. en las. Rebueltas. de Peru. y por cuyo. consejo. y ayuda los Virreyes. governaron. y aun el. licen. Pedro. gasca. que allano. el peru. que siempre. le tubo. aSulado. — Don. toribio. que le Subcedio fue. increible. el. cuidado. y solicitud. que tubo. en la Vissita de sus. obejas. que consta. tan. grande. y estendido. su distrito le Vissito. cinco. veces. todo. sin. dejar. Pueblo. pequeño. ni grande. que no viese. y con. sola. su persona. y con animo infatigable. no perdonando. caminos. agrios. y fragosos. Jamas descanso entrando. a provincias. de yndios. no conquistados. de los quales. fue. Recibido. y Reverenciado. con

Amor. de Verdadero. Padre. Dellos. y estos. Viajes. nunca
los. Sirbo. con aparato. y gasto. de Vestias y cargas. Sino como
Vn Religioso. particular. por e Xcusar. trauajo y fastidio. y cargo
dellos. yndios. yes. Cierto que pasaron. de mas. de Seiscientas
mill almas las que. confirmo. por su persona. y en medio de
estas perexuinaciones. Vino a Rendir. el. alma. a Dios en la
Villa. de Saña. a Veintey tres. de marco. del. año. de mill
y Seiscientos. y Seis. de Sando. Viuo. e Xemplo. a sus. Subce
sores. y demas Prelados. del Peru. para y mi talle. en todo
de Suerte. que por los. Principales. Seglares. y Los. eclesiasti
cos. y sus. ministros. y oadjutores. se atienda. y mira. con ad
mirable. Solisitud. el Bien. utilidad. y aumento delos yn
dios. en las almas. y en los. cuerpos. Que. del Summo. Pontí
fice Romano. aunque tan. lejos. y distante. este. Por la. Consta
de tierras. prouincias. y mares. que. ay. en. medio. es. Sin
duda. que. en el. amor. paternal. y en el Selo, desu combersion
y Salbacion. de Sus almas. estan. con Sumtisimos. y los tiene
de lante. delos. Ojos. encomendandolos. cada. dia. a Dios.
en Sus. Sacrificios. y mandando. que. en toda. la Xptiandad
se haga memoria. dellos Rogando. a Dios los confirme
en. Su. Santa fee. y les abra. el entendimiento. para. conoser
el Bien. que poseen. con. ella. y les an. Sido. y Saben mill fa
uores. y Prebilejios. atendiendo. a su flaca. naturaleza.
Rejcibandolos. de muchos. dias. de fiesta. dela. Obserbancia
dellos. y delos. ayunos. de Sandoles. Solo. los. Viernes. de
quaresma. y el Sagrado. Sancto, Pentecostes. y Visitia
del anatiuidad. del Señor. y dispensando. con ellos ongrados
Prohibidos. por la yglesia. para. que Se puedan, casar. en quarto
y tercero grado. de. consanguinidad. y afinidad. y en sus mas

Shiitos. y ron Sediendo facultad Para que Sean absueltos
delos casos Reseruados. ala Santa Sede. apostolica yen
biandoles. cada. dia. Jubileos. yndulujencias. para. en.
Riquecer. sus. almas. y librallas. delas. penas. deuidas. enel
Purgatorio. porsus. culpas. y otros. mill. yndultos. y preuile
jios. como Si los. tubiese Presentes. y ninguna. cosa. Se le
Pide. al Summo. Pontifice. para las yndias. y naturales
della. que con gran dissima. benebolencia. ya mor no lo
conceda. Luego. abriendo. el. yn finito. thesoro. que Xpo
nuestro. Redemtor dexo. a su. yglesia. con Summa. libera
lidad. Sea. el. Loado. y ensalsado. en. este. nueuo. orbe. por
yn finitos. Siglos. amen —

+ yansi. Si. enel tiempo que sus yngas y Reies. los. Rigieron.
y gouernaron. fueran. Substentados. en paz. tranquilidad.
y Justicia. y Viuieron. con Sequridad y quietud. El dia. de oy
que. de Baxo. de mando. y monarchia. delos catholicos.
Reyes. de España. mas. guardados. defendidos y ampara
dos. Estan. con Vn Rey. tan. Celoso. de subien. y tan Piadoso
y Xptiano. fuera. delos. castigos. crueles. y desapiadados. que
en Xperimentaron. de sus. yngas por Pequeños. delitos.
y asi. es. Sudstado. delos yndios del. Peru. mas felize y di
choso. que. el. antiguo. Puestos. en carrera. de Salbacion. de
sus. almas y Viuiendo. de Baxo. de leyes. Santas y Justas
y gouernados. por Padres. Amantissimos. que ansi. se
Pueden. de sir. los. Reyes y Prelados. que tienen —

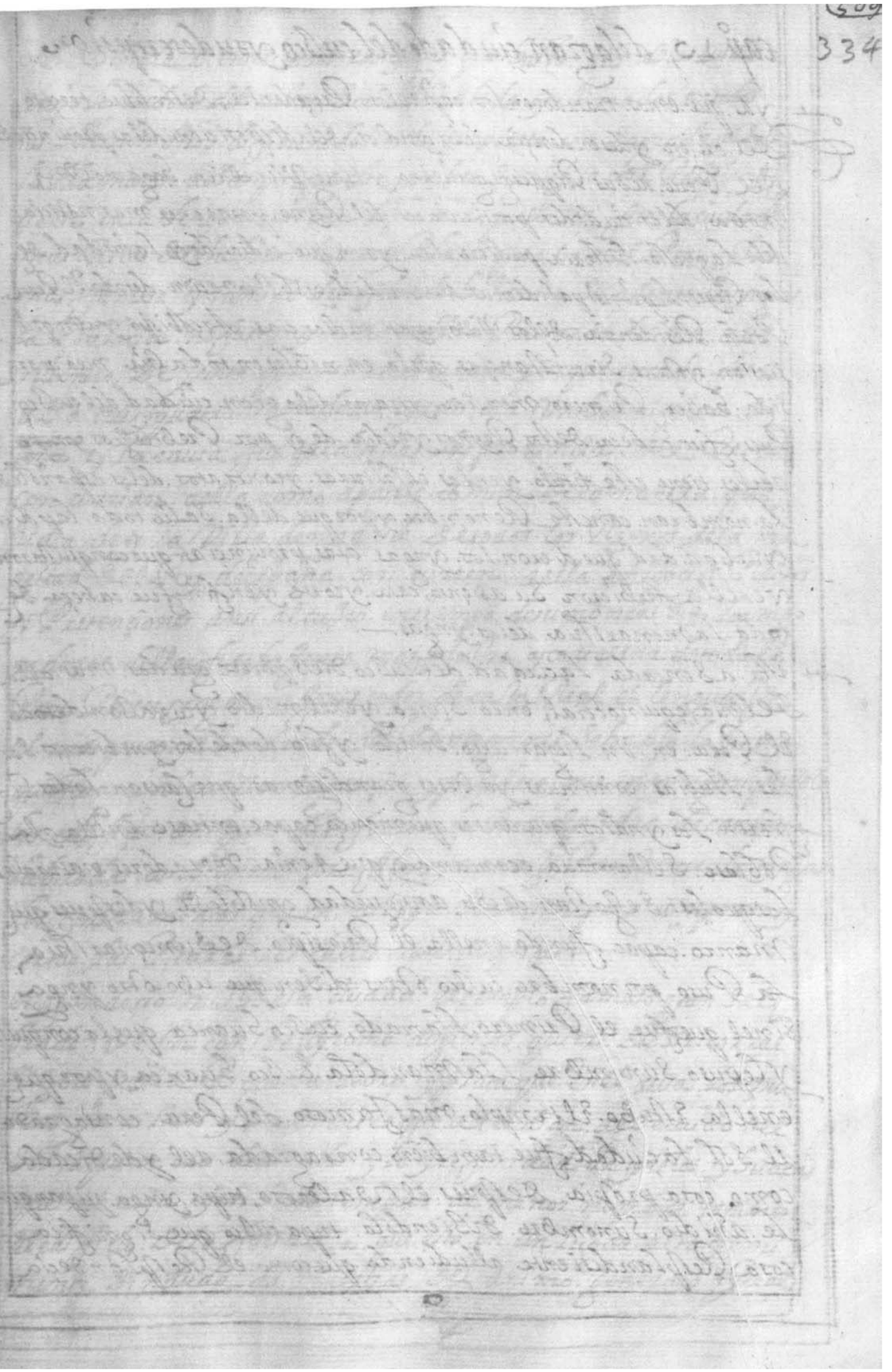

Quire 24-14, GM watermark

Conjoint with folio 321

Folio 334r

Cap.º 10, delagran ciudad del cuzco y su descripcion

Ya. que. emos. tratado. en los. capitulos. Precedentes, deste libro. tercero
del. origen. y desendencia. delos yndios. dela disposicion. delas provincias.
del Peru. de sus. Riquezas. gouierno. y trato. Viene bien. Sagamos. Mr.
moria. delas ciudades. particulares. del Reyno. para tener mas. noticia
del. La questa. Historia. pudiere. dar. y aunque. el dia. de oy. la ciudad. de
los. Reyes, La principal. demas. autoridad. y ostentacion. de todo. El Peru.
Por la. Residencia. delos. Virreyes. audiencias. Arcobispo. y. Ynqui
sicion. y otras. Circunstancias. que la. en nobles en. todabia mea. par
sido. Saber. Primero. mension. y tratar. dela. gran ciudad del cuzco
Pues. fue. cabeca. deste Reynos. y el dia. de oy. por Preuilegios ~~reales~~
reales. tiene. este titulo. y en las escripturas. y contratos. delos. españoles.
La nombran. con este Renombre. y porque. della. Salio. toda. la. policia
y urbanidad. que. dieron. los. ynqas. alas. prouincias. que conquistaron.
y en ella. Auian. Su. asiento, casa. y corte. y en fin. fue. cabeca. de
toda. La monarchia. delos. ynqas.—

Esta. Asentada. La ciudad. del. cuzco. diez. y siete. grados. mas. alla
dela. linia. equinoctial, en la. Sierra. y en el. medio. y contorno. de todo
El Peru. en Vn. Lugar. algo. Hondo. y frio. donde. los. ynbiernos. son
las. Nubias. continuas. y abeses. grandisimas. que. causan. todos. Re
frescos. los. yndios. que. antes. que. manco. capac. entrase. en ella. y la
Poblase. Se llamaua. acamama. y que. tenia. moradores. naturales.
los quales. Se Jactan. de Su. antiguedad. y nobleza. y despues que
manco. capac. Fundo. en ella. el Principio. de Su monarchia.
la Puso. por nombre. cuzco. otros. dizen. que. ubo. otro. ynga
Yupanqui. que fue. el Primero. Llamado, cuzco Guanca. que la conquisto
y le puso Su nombre. Llamandola. cuzco. Guanca y porque
en ella. Auia. El templo. mas famoso. del Peru. consagrado
al Sol. La ciudad fue. tambien. consagrada. al. y dedicada
como. cosa propia. Despues. el Valeroso, tupa. ynga yupanqui
le. añadio. Su nombre. diziendola. tupa. cuzco. que Significa
cosa Resplandesiente. alludiendo que como. el Resplandecia

Folio 334v

Tipped to guard across spine (folio 334v to folio 321r)

y se señalaua entre todos los yngas que hasta allí abia auido
ansí la ciudad del cuzco, seria señalada y estimada entodos
sus señorios. dhos. dixeron diziendo que poner con sagrada al sol
la llamaron cuzco porque este nombre significa cosa Resplan-
ciente en la lengua quichua de manera (qualquiera) que sea fue la ciudad
mas rica de thesoros de oro y plata que uuo en el Peru y la
mas famosa y themida del y donde tuuieron su asiento los yngas.
la población no fue muy extendida Pero grandisima en el
numero de gente que ensí en cerraua porque en cada casa
abia tres y quatro moradores, y ansí era Vn Hormiguero de
gente y la causa fue que de todas las prouincias del Reino
concurrian aella como a patria comun de la manera que
el dia de oy la Villa de madrid de todos los Reynos de la ma-
gestad del Rey de españa concurren aella a negocios Pleitos
y Pretenciones ansí al cuzco en tiempo de sumo nazcia los mo-
radores della fue la gente mas ylustre y cortesana de todo el
Peru. Poseya yngas orejones todos, de casta Real el lengua g.
el mas puro y sazonado del Reino y en el se hablo la lengua
quichua con la mayor elegancia y pulideza que en ningun pueblo
los edificios antiguos del fueron hechos de piedra de cantería
labradas con summo artificio y trauaso. Poseyeron los yngas
los instrumentos que en europa se usauan para componer y
cortar las Piedras las calles eran Angostas —
+ enoran de cio mucho esta ciudad el templo famoso y tan sela-
brado de suricancha como dissimos que era de Bix. cozcal
de oro, por la Riqueza de oro y plata que en el auia los mu-
chos ministros y Sirbientes que atendian al seruicio del
sol aquien era dedicado y la infinidad de ydolos y huacas
que en el auia y en otros templos de menor nombre tambien
el edificio de la fortaleza que esta en un lugar alto y emi-
nente sin duda da muestras del animo Generoso y Real

delos ynga. Porque las Piedras, que estan en sus cercas. y torres. Estan. disforme. grandesa. que apenas. La ymasinacion alcansa. como. alli. pudieron. Sertraidas. defuera. pues. no tenian bueyes. ni carretas. ni la. disposision. del. lugar. consentia. poderse traer. yes. de suerte. que todos. los. edificios. mo dernos. que. despues. sean. hecho. en esta. ciudad. por los. Espanoles. ans alido la piedra. de allí, aunque alas. piedras. grandes. y toscas. no an llegado, pero. podellebarlas. adho lugar. Sin. costa, exce siua. y. ynfinito. trauajo, delos. yndios. — otra fortaleza tiene esta. ciudad. mas. a vaso. desta. quela. enseñorea. la qual. Sso, El Virrey. don francisco. detoledo. con. animo. de que ubiese enella. presidio. y guarnision. para. defensa. dela ciudad y despues. apazesido, no ser. necesario. yes. abitacion. y morada de donmelchor carlos. ynga. Visnieto. deguainacapac, de quien enemos. hecha. mension —

Esta. ciudad. diuidio. El ynga. manco. capac. en dos parcialidades. Una. dicha. Sanan. cuSco. y otra. SuincuSco. La Primera significa. Barrio. de. arriua, y la. Segunda Barrio. de abaxo y este. tono. y traSa. Sso, La diuision en todo. El Reino. que. ay en los. Pueblos. y Reparti mientos. dos parcialidades. Una de Sananssaias. y otra. de Suinsayas. Los. oriSones. y indios. que biuian en la parte. de arriua. y eran. Sanan. cuScos. fueron siempre. mas. en. numero mas. Ricos. y estimados. que los. de uzincuSco. Las calles. estauan. Repartidas. con estos. nombres. Lapzinsipal. y mayor. se decia. capac. ayllo, porque. enella. Viuian los del linaje del. ynga. y los. mas. fauoresidos. y allegados. La Segunda. se llamo ynacapanaca, La tercera. cuSco. panaca. La quarta ancayllí panaca La quinta Vicaquirau panaca. y todas. estas. calles. tenian. sus capitanes, todos del. linaje. delos. yngas. Vnos descendientes de Vnos ynga. y otros. de otros, mando. que ninguno. Pudiesse entrar. en la. ciudad. despues. del. Sol. puesto ni salir. della. antes que el. Sol. se mostrase. porque ansi. se supiese. y conosiese.

que en entraua. y salia. como yaqueda. dicho. en la vida. de manco
capac, — tubo. esta. ciudad. una plaça. grandisima. y poseyalo
tanto esta. q. diuidida. en dos. yen medio. Una calle. diuidida q
Corre Vn. lado. y el. otro tiene. muchas. casas. y tiendas. de mexco
deres. yan. quedado. dos. Plaças. medianas. De muy. bueno
Proporçion. La una. llamada. aucaypata. donde. esta. la yglesia
mayor. a un lado. y al. otro. la yglesia. de la compañia. de Jesus. la
otra. plaça. se llama. cusipata. que significa. Plaça. de Regosijos
Porque. alli. se lidian. los. toros. y juegan. cañas. en ella. esta. el
combento. de nuestra. Señora. de las. mercedes. que fue. el primero
que se fundo. en el. cuzco. y las casas. del corregidor. y cauildo en
tzambas. Plaças. tienen. hermosos. Portales. de piedra. donde
la gente. se recoge. quando. llueue. en tiempo. que posejeron. esta
ciudad. los. yngas. yeldia. de oy. era. esta plaça. y Plaças. el mer
cado. Publico. de los. yndios. donde. auia. infinitos. y los. ay
gueytaian. a bender. de fuera. sus. mercaderias. de Ropa
de cumbi. yabuasca, y de. algodon. hilados. de pelos. de Vicuñas.
y plateria. de casa. carne. Vendiase. asi labase. oro. Plata. cobre. plomo
alli. estauan. los boticarios. gueytaian. yeruas. para. curar. y los
medicos. oy. se benden. las. mesmas. cosas. y sobre. todo. la coca. tan
estimada. de los. yndios. en cestos. y por. menudo. y regaladisimas
frutas. de castilla. y de la tierra. traidas. de partes. lexanas. de ma
nera. que. abundantisima. de todos. los. mantenimientos. necesarios. a la
vida humana. —

Las. aguas. que tiene. y tubo. el cuzco. no son para de echar. porque. la
de. el que. mal hacuay. que significa. culebra. de plata. y esta fuera.
del cuzco. en sima. del apeadero. de. Santiago. es dulsisima. sabrosa
y delgada. diz en se llamo. este. nombre. por auer. visto. alli. un. yngo.
dos, culebras. muy grandes, como, queda ya dicho. en el. capitulo.
ochenta. y nueue. del. primer. libro, — otra fuente. tiene. y fuentes
el cuzco. de muy. regalada. agua. que entra en caños de fuera. de
la. ciudad. y diz en. ticatica, y sinestras. ay otras. de. aguas. salobres

que para el Seruiçio delas casas. y para Saber la Bisita. ques. Seruido
Ordinaria. delos yndios. es. muy. aproppiada. Leña. nbla. al Sitio
en çinco. leguas. ala Redonda. yansi. Se ha de necesidad. porques etra
del Valle. de. yucay. ques. Regaladisimo y fertilisimo. de todas las frutas
De castilla donde. Se dan. los. duraznos. peras. y mansanas. en tanta. mul
titud. que se pudieron. cargar. flotas. dellas —
+ Esta. çiudad. el dia. de oy. tiene. yglesia. catbedral. donde. ay. Obisp. y pre
bendados. dignidades. canonigos. y Racioneros. el. Obispado. era. delos
mas. Ricos. de Renta. del. Peru. hasta. que se dibidieron en los. Obispados de
Arequipa. y Guamanga. y ateni do. Siempre. Prelados. de grandisima
ynteg ridad. de Vida. y Selosisimos. del bien. delos. yndios. El primero
fue. don Juan Solano — El Segundo. don Sebastian. del arzaum. que
Sy. en dia. Se llaman. el Santo. Obispo; el terçero. don frai. gregorio. de
Montalbo. del. Sor den. de Predicadores. doctisimos. entrambos. en letras
Sagradas — El quarto, don. Antonio. de Zaya. Prelado. çelosisimo. en
castigar. delictos — el quinto. don fernando. de mendoça, tambien. Se Bero. de
la compañia. del. nombre. de Jesus.
+ ay. corregidor. que y rige. Su magestad. desde. España y Siempre. a sido
Caballeros. de mucha. calidad. y de. abitos. y prudençia — el Cabildo. eligen
cada. año. dos. alcaldes. Vno delos. Vecinos. y feudatarios. y otro. delos. çiu
dadanos. que llaman. delos. Soldados. y tambien. Hijos. de naturales. que so
tiene. de. Bien. delos yndios. ya de ter mi nan. Sus causas — ay. alcaldes. de la
Hermandad. que corren. Su distrito. castigando los. delictos. que. en el campo
y despoblados. Se cometen. por la Sierra. Saldia. y Bolcasana —
+ en esta. çiudad. poblaron. al principio. los. Vecinos. mas Ricos. y de mas
nombre. de todos. los conquistadores. yansi. ay. en ella. ochenta feudatarios
Señores. de. encomiendas. y constituçiones. en Repartimientos. de yndios
en la. casa Real. de mercedes. que su magestad. le ha hecho. por los Seruiçios
De sus padres. y aguelos. que conquistaron el Reino, y entre. ellos. muchos.
Caballeros. de noble. Sangre. y calidad. con abitos. Sabiendados y Riquisimos
+ y tienen. en. la. Sucesion. del. curso. y su. distrito. diez. y ocho. corrimi
entos. de. yndios. como son. el de. Andaguaillas. Lorande — El de Aymaraes
y quichuas — Parinacochas — y Pomatambos — Abancay — Cotabambas.
y umasaiuas — Chumpibillcas. — Chillques. y mas ques — Billcabamba
El de. yucay — El famoso. delos. Andes — el de. Quiquisana — de canas y canches

y los dos. del sollao. de omasuio. y de. uacas uyo — y la de sasa. y otros. —
ay. en esta. ciudad. para subien. spiritual. seis combentos. de Religiosos. Vno. de. S.
Do minoo. que esta. fundado. en el. lugar. donde fue. el famoso. Templo. del Sol
y donde. se desenuia. al. Sabedor. del. mundo, dandola. honrra ael. del vida, a
su. Sesnura. y. es. ensalsado. y honrrado. el. omnipotente Dios — dos. combentos. de Sanfransisco. uno. dela. obserbancia. y otro. de descalsos — otro. de descalsos
cado. alcan. doctor. dela. yglesia. Augustino — otro. ay. famosisimo. de
nuestra Señora. de las. mercedes. donde. esta. Vna. y massen. de las. sedas
que. sabe. mus. chisimos. milagros. como. es. patente. a todos. — otro. dela
compañia. de Jesus. donde. se. lee. gramatica. y. trasos. de conscjencio
y el. de. nuestra Señora. de las. mercedes. gramatica. artes. y dos. Cole. gio
nes. cada. dia. de. Sseologia — ay. Vn. colegio. Seminario. que. fundo
el obispo. don Antonio. de. zaya. donde. se. crian. mus. cas. Plantas. para
que. salgan. de. alli. al. aprediacion. del. Sanselio — demas. destos.
dos. monasterios. de monjas. Vno. de Santa. Clara. antiguisimo. y. de. gran
des. sienbas. de Dios. otro. de Santa. catalina. de. Sena. que. siuiendo. sus
monjas. dela. destruicion. dela. ciudad. de. arequipa. donde. abian. fundado
se. Recojeron. aesta. ciudad. donde. fueron. amparadas. y. ayudadas. del
obispo. don Antonio. de. zaya. que. gasto. en. ello. muchos. millares. de. ducados
y todo. el. comun. y. caualleros. dela. ciudad — ay. Vn. Hospital. de. yndios.
con. muy. grues. a. Renta. donde. se. curan. quantos. alli. entran — ay. otro
Hospital. de. espanoles. que. fundaron. los. montañeses. y. sustentan. a
su. costa. y. consuli. mosna. y. casando. cada. año. quarenta. y. dando. de. co
mer. alos. pobres. dela. carcel — Rodean. el. cusco. siete. Riquisimas. parrochias.
de. yndios. de. san. Sebastian. San. blas. San. Xptoual. Santa. Ana. Belen.
Santiago. y. nuestra. Señora. dela. candelaria. que. la. del. Hospital. las. q. les.
se. dan. ordinariamente. a. cantores. famosos. que. las. sirban. y. con. muy
grues. os. estipendios. que. acuden. ala. yglesia. catedral. la. qual. se. emy. q
sido. la. mas. selebre. y. de. mejor. musica. de. todo. el. Reino, aunque. se. emp. q
trae. competencia. con. la. dela. ciudad. de. la. plata. —
es. gloria. ber. los. yndios. del. cusco. con. quanta. debocion. acuden. a. sus. Ser
mones. y. a. oyr. misa. todos. los. dias. a. frecuentar. los. Santos. Sacramentos. de. la
confesion. y. eucharistia. y. ganar. Jubileos. fundando. cada. dia. cofradias. con
titulo. del. niño. Jesus. y. de. nuestra. Señora. y. de. otros. Santos. haciendo. sus. fiestas.
con. gran. desencia. y. solemnidad. dando de comer. a. pobres. los. dias. de. el. la.
de. su. muerte. que. donde. tubo. su. nido. y. asiento. la. y. de. la. idolatria. y. el. demonio
su. tirano. mas. leuantado. y. es. reuerenciado. temido. y. adorado. el. nombre
dulcisimo. de. Jesus. Xpto. y. su. fe. catholica. de. Sanselio. promulgado. creido
y. Recibido, del. sea. la. honrra. Amen —

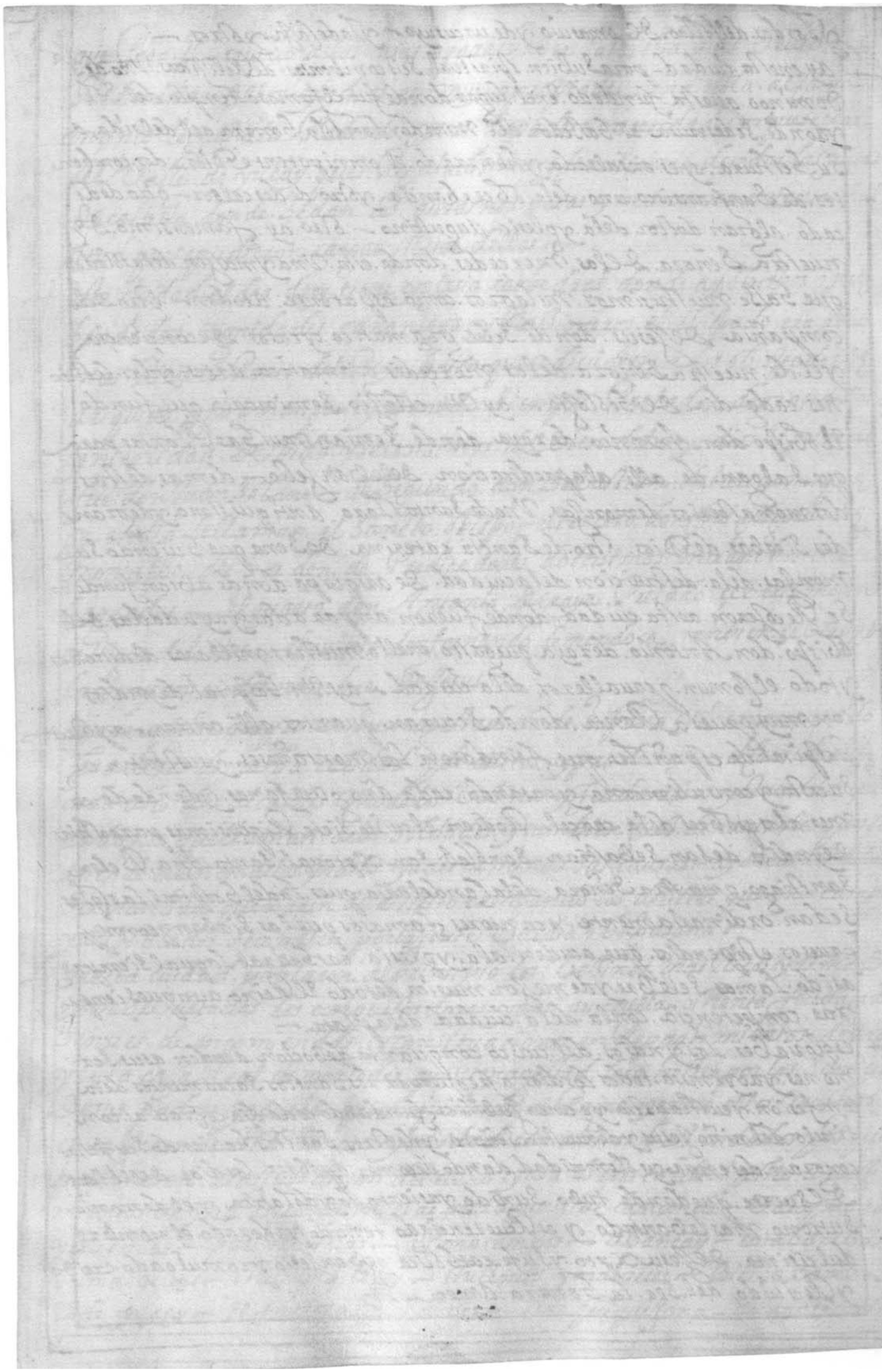

Folio 337v

Followed by nine stubs, of quire 25-2 through quire 25-10. Quire 25 sewn between stubs of quire 25-8 and quire 25-9, through a modern half-sheet across spine

Capº 13, dela ciudad delos Reyes y su descripcion

En Segundo lugar a de entrar la descripcion dela noble ciudad delos Reyes aunque Primera en orden de la magestad multitud de gente y concurso, de todo el Reino lo uno por su asiento y Poblacion y lo otro por la Residencia continua delos Virreyes desde que se fundo yasi acuden de todas las ciudades y Prouincias demas de trecientas leguas a Rima y aun passo a ella y se puede llamar Madre y Patria comun

Antes que esta noble ciudad se fundase el marques don francisco Pizarro Vasando de la ciudad del cuzco Poblo en el fertilisimo Valle de Iauja Vna ciudad dando le Vesinos y encomenderos. en nombre del Rey. los yndios Tomarcanos y estuuo algunos dias en ella y despues auiendo tenido noticia del Puerto del Callao y del Valle de Lima de su temple abundancia y fertilidad combidado de lo que le decian passo a uerlo y entendido en Primero Principio a la ciudad delos Reyes llamandola assi Por auerla empesado dia Señalado dela epifania del Señor trasplantando los moradores y Vesinos dela otra ciudad que estaua en Iauja a ella como mas apasible y llana y que auia de ser la mayor y mas Rica y Poblada del Peru tiene por armas esta nueua Colonia tres Coronas Reales y en Cima Vna Estrella en memoria de su nombre y contemplacion delos tres Reyes magos esta la ciudad Puesta en Vn llano espaciosisimo de Suberua Por todas partes sin tener cerro que la Rodee ni le sea impedimento para gozar desde el Punto que se descubre enel oriente hasta que se oculta en la mar Por una parte tiene el Rio nombrado antiguamente delos yndios rimac que significa el que Habla por el grandisimo Ruido que trae quando biene de auenida nace este Rio en la cordillera de Pariacaca con bien poca agua y despues se le van Juntando Rios y Aguadas que desienden delas Sierras que con no auer desde el lugar de su origen hasta llegar mas de Veynte y cinco leguas

guando. Para Por Junto dla. ciudad. enel. estio, Va. tan estendido
y Hondo. que es. ymposible. Vadearse. ni aun. atrabesalle. dos tiros
de mosquete. yansi tiene. hecha Una Puente. de maravillosa
obra. de cal. y canto. y ladrillo. con nueue arcos. Por donde pasa
el Rio. con Vn curso. Velosisimo. Deste Rio. se saca Una. acequia
tan. grande. y tan. ancha. que se puede llamar Rio. La qual
corre. diuidida. en dos. partes. Por todo. el. ancho. y espacioso, Valle
de lima. y con el. agua. desta. acequia se Riegan. las. Huertas.
de todos. los. contornos. en mas. de dos. leguas. porque. agua del
cielo. es. Rara. y nos ufiçiente. para. engrosar. y empapar. la tierra
y asi. con el agua. que es del Rio. se saca. Por un lado. y otro se crian
los. panes. Maiçales. arboledas. Hortaliças. de mas. de quatro.
leguas. que son. y infinitas. las. haciendas. y huertas. que estan
fundado. y cada dia se van. augmentando. en los. al Rededores.
desta. ciudad. y assi. se coge. y infinito. numero. de trigo. sin temer.
los. labradores. Hielos. ni heladas.

El temple. desta. ciudad. es caliente. y humedo. y assi. apareçadisimo
para. generaçion. y cresimiento. de las. Plantas. y quantos. Gene-
ros. se ponen. en todo. el Valle. se dan. abundantisimamente. de
suerte. que los. Moradores. desta. ciudad. en ninguna cosa desean
las frutas. Regaladas. de España. porque ay. Uuas. de mill. dife-
rencias. Higos. de ziruelas. peras albarcoques. melocotones. mem-
brillos. camuesas. manzanas. nueces. melones. calabaças.
ciruelas. Pepinos. aceitunas. en grandisima. abundancia. de
que hacen. aceite. sin los. demas. Generos. de frutas. del aforro
que son. muchas y muy. Regaladas. por los. meses. de diziembre
Genero. febrero y aun março. suelen ser. los calores. y hacer.
mal Dentisimos, Pero Remedianse. que es de. medio. dia para
abaxo. corre. el Viento. sur. de hacia. la mar. tan suave y Re-
galado que mitiga la furia del sol. y los. hombres. Resfi-
ados. y concertados. no corren. Riesgo. en la salud. como los que ha-
zen. poco. cuidado. en la conseruasion. de su Vida. y se deshazen

Tiene Aceros enlas comũdas. Las mañanas. y tardes. Son muy
Apazibles. y ansi. Es muy. Saludable. enaquel tiempo. Pasearse. Por el
Pueblo — Los. edificios. De la ciudad. no son. muy Sumtuosos. acausa
De no aver. cerca. Della canteras. donde poder. Sacar. Piedra. para
ellos. y ansi. Son. De adobe. y algunos. del adziello, y los. techos llanos.
aunque algunos. enmadezados. Porno. Usarse. teja como no temen
la furia. Delos aguaseros. Que cada dia. estendiendo esta ciudad. esp
cial, Loquemira. al. oriente. quese. Espera benga. a Ser. tan grande
como qualquiera. Delas. populosas. De España — Las calles. Son
anchas. yespaciosas. y quadradas. De manera queno ay. ninguna
mayor. que otra. De la otra parte. Del apuente. Esta. otra Poblaçion
tan grande. que casi. Sepuede llamar. otra ciudad. diferencia. Cantidad
tiana. y miraçion. Della. de Sevilla. y cada. dia. Seba. augmen
tando. con. nuevos. edificios. y casas. y ai. enella. todos. los. Ofiçios
y como. esta. alli. El matadero. y Rastro. muchos. Vezinos. gustan
De avitar. enella —

Tiene esta ciudad. Una Plaça. quadrada. y tan bien. dispuesta. y llana
que en España. no se sabe. De otra mejor. esta delante. Laygleisia
Mayor. por un aparte, y Por. otra. las Casas. Reales. y Palaçio mo
rada. Delos. Virreyes. y auna esquina. Las Casas. del Cauildo
y Por los. dos. Lados. llena. De portales. donde. Asisten. Los escriva
nos. y los. Jueçes. De provinçia. que son. los. alcaldes. de corte que
Tienen en. alli. De causas. civiles. y los. ordinarios. y a tres la de
tiendas. De mercaderes. y Ofiçiales. y dela. esquina Principal
Dela Plaça. que llaman. Delos. Mercaderes. Salen. dos calles
Las mas. Ricas. que ay. en las. yndias. Porque en ellas. Estan
Las tiendas. Delos. mercaderes. Donde se Venden. todas. las
cosas. preciosas. y de estima. que. y no a la tierra. Flandes. francia
alemania. y Italia. y España. Produzen. labran. y tejen. que todas
las. embian. y van a parar. esta. ciudad de donde. se distri
buyen. por todo. El Reino, De suerte. que quanto El Hombre

Pudiere. De Seda de telas. Brocados. terçiopelos Paños.
finos. Rasas. damascos. Rasos. Sedas. Pasamanos. franjones
todo lo. Gallaran. allí. a medida. De lubstuntad como si estu
biera. en las. muy. Ricas. y frequentadissimas. ferias. de.
Anberes. Londres. Leon. en Francia. Medina. del Campo. Sevilla
y lisboa. y assi. Estanto. El concurso. que ay. de gente. y nego
ciantes. en estas. calles. que no Cauen. a andar. por ellas. y se. Gallo
ran. allí. de todas. las naciones. de Europa y delas. yndias de
mexico. y delas. China. que como. dicho. es. traen. lo. mas
Rico. y de. Valor. que ay. en sus. tierras. para. Sacar. las barras.
de Plata. y pesuelos. de fino. oro. de este Reino.
ay. Sinesta. otra. calle de oficiales. Plateros. Españoles. y moriscos.
Moros. y indios. donde se venden. Ricas. cadenas. de oro. sar
tillos. de Esmeraldas. Rubies. y ramaleos. Ricas. Piesas. hechas
de Piedras preciosas. anillos. Pinjantes. Punsones. collares.
Sintos. aguamaniles. Jarros. Salbillas. Bernegales, fuentes, Sa
leros. y otras. piesas. de oro. y Plata. grauadas. que no ay. mas que
Decir. el pensamiento. pues. los oficiales. delos demas. oficios. Sastres.
Calseteros. Jubeteros. Cederos. tintoreros. Capateros. Silleros. herre
ros. Son. infinitos. y todos. Ricos. y siempre. con obras. que hacer.
Porque. es. Sierto. y sin duda. que los. gastos. que. en esta. ciudad
se hacen. de Vestidos. y aderesos. de hombres. y mugeres en fiestas.
y Regosijos. Son tantos. tan. e Excesiuos. y Ricos. que no creo. ay
ciudad. en España. que le. yguale. Porque. assi. se gasta. la seda
brocado. tela y terciopelo. y el. oro. y franjas. como antiguamente
se gastauan. los paños. en España. y aun. coronas. animo. y no
solo. en esto. sino. en todos. los. aderesos. de Caualos de mulas.
de Carrozas. se hace. con tanta Pompa. y magestad como. si
la Plata. y oro. bastara. cada. año. con las. flotas. y se sembrara
para. que munti. Ricaza. y así se. echa de ver. en los. alardes.
y Reseñas. que. ordinariamente. se hacen. en esta. ciudad

Para. Y exsitar. la sonte. della. y tenella. ayrestada. quando
se offreciere. que son ser. continuos. no ay. sombra. que salga sin
vestido. de seda. y mugher. con cadenas. de oro. al cuello, y sinti
llos. en los. sombreros. ricos. que todo. es. yndicio. del. menos.
precio. en que tienen. el oro. y plata. — ay. en esta. ciudad. sobre.
veinte mill piesas. de esclauos. negros. y negras. traidos. de
guinea. y nasidos. en ella. y infinito. numero. de yndios. de
los. llanos. y de la sierra. oficiales. de diuersos. oficios que ayudan
a los. españoles. y que biuen. de ello. aneg cios. y pleitos. y en los. aderes
sos. y vestidos. y imitan. notablemente. a los. españoles. y se tiene
por negocio. sin duda. que en sierra. enssi. estan sobre. ciudad. mas.
de quarenta mill personas. de todos. estados. y condiciones. por
ser la tierra. de sitio. tan fertil. y abundosa. y el valle. tan ancho y
noue. sufficiente. a darle necesario. para ella. porque. de año en
el valle. de guauna. de la barranca. de sancay. de sanga. y aun
del reino de chile. le meten. a millares. las. sanegas. de trigo. de
tuffillo. y saña. miel. azucar. con cerras. sauon. sebo. y cordobanes.
de castilla. de yca. y de lanasca. y infinito. numero. de vino. como
viene. a ser. muy. abastado. y llena. de todas. las cosas. que a menester.
sin que jamas. se sienta falta. carne. nos la cria. por el. temple. y
de sde quito. cetrae. y infinita multitud. de vacas. sinquelas
que se crian. en los. contornos. de la ciudad. a quatro. o cinco. le
guas. de ella. carneros. de sombon. quinte. leguas. de la ciudad.
donde. no ay. summa. que los. pueda. numerar. puercos. de y
ferentes. partes. y tosinos. los mejores. del valle de yauja. en la
plaça. prinsipal. ventanas. de menor. nombre. se venden. todas
las cosas. que se pueden. desear. sin que nada falte. pescados.
de la mar. son tantos. y tantas. la suerte. que cada. dia entran.
de ocho. a dos. leguas. a riba y abaxo. de la costa. que la. cena
mas. cada. dia. de la. ciudad. es. pescado. que sobre. y rico.
se satisfacen. con el. y la quaresma. suele ser. tan regalada. del
y de las comidas. de aquel tiempo. que tiene fama en el reyno
y aun. en españa. —
de agua. tiene sobra. porque. de. un. nasimiento. y manantial

que ay. Vna legua. Dela ciudad. Sacia. El Oriente. Serras. Ençañada. y Despare
en la fuente. principal. que esta. en la plaça. que manda. Saber. El Virrey. don
Françisco. De Toledo. y en las Casas. Reales. y en todos los Conbentos y Hospitales
y en. muchas. partes. Dela. ciudad. en fuentes. y caños, Demas del agua
q̃. a Seguias. pasa por todas. las casas. limpiandolas. Saleña. tiene. a tres.
Leguas. Del. a ciudad. pero. aunque este. lexos. Son tantos. los. Reales. que
Ganan. para. sus. amos. Jornales. en el. acarreo. Della. en Cauallos y
mulas. que. Sin duda. Deuen. De entrar. Cada dia. por la puente. cassi
dos mill. Bestias. cargadas. De leña. Para. guisar. y de Cañas para
Calentar. los. hornos. y assi. sobra. Siempre. comida. en los. Bodegones.
y Mesones. y Pasteleria. para los pobres. y forasteros. que alli. se de
esten. — Pias. cosas. De Regalos. De dulces y confetuas. ay las. en gran
Multitud. por las calles. y Tiendas. y de la misma manera. que en
Sevilla. en las. ciudades. frequentadas. De España. se venden. por
las. calles. asi. en esta. ciudad. creciendo. Cada. dia mas. De modo que
es Comparada. con la famosissima. Sevilla. —
Cada dia. al Reyr De Alba. entran. en ella. cinquenta. y mas. carretas que
Vienen. Del. Callao. que esta. dos. leguas. y muchas Reguas. cargadas. de
mantenimientos. De pan. Vino. açucar. miel. Sebo. y otras. cosas. que todos
consume. y gasta. Dentro. Sinque. sosaye. Cante. abastimento. se saque. de la ciu
para. otras. partes. Sino. Solo. las mercaderias. que. como tengo dicho. de aqui
se Reparten. para las. ciudades. De todo. El Reyno. como. De madre. comun
que. Biste. sus. Hijos. y Hijas. — y como. en esta. ciudad. ay. tanta. multitud
De Gente. De todos. Oficios. el año. De mill. y Seiscientos y Seis. alas. fiestas.
que celebro. del. nasimiento. del. Prinsipe. Don Phelipe. nuestro Señor
las dixeron. para. Solemnisarlas. mas. Atentadamente. porque todos, los
Oficios. las quales. duraron mas. De Vnmes. entero. Sinque. faltase. Oja
De Regosijo y Solemnidad. con diferentes. y nbenciones. trajes. y libreas
y assi fueron. los. gastos. mayores. que ninguna. ciudad. y las mas. celebres
fiestas. y Miradas. Del Reino. a la qual ya su horden y traza. a dicho
El muy. noble. Caballero Don diego. De portugal alcalde. que era aquel año
y todas. se hisieron. por su. y ndustria. con Summa disimamente. sin
que. cosa. que pudiese. Desdorar. u biese. en ellas. ni faltase. Regosijo. ni
y nbençion. que fuese causa. De mayor. contento alegria. y Ostentacion
Para dalles. Caper fection. que se deseaua. —

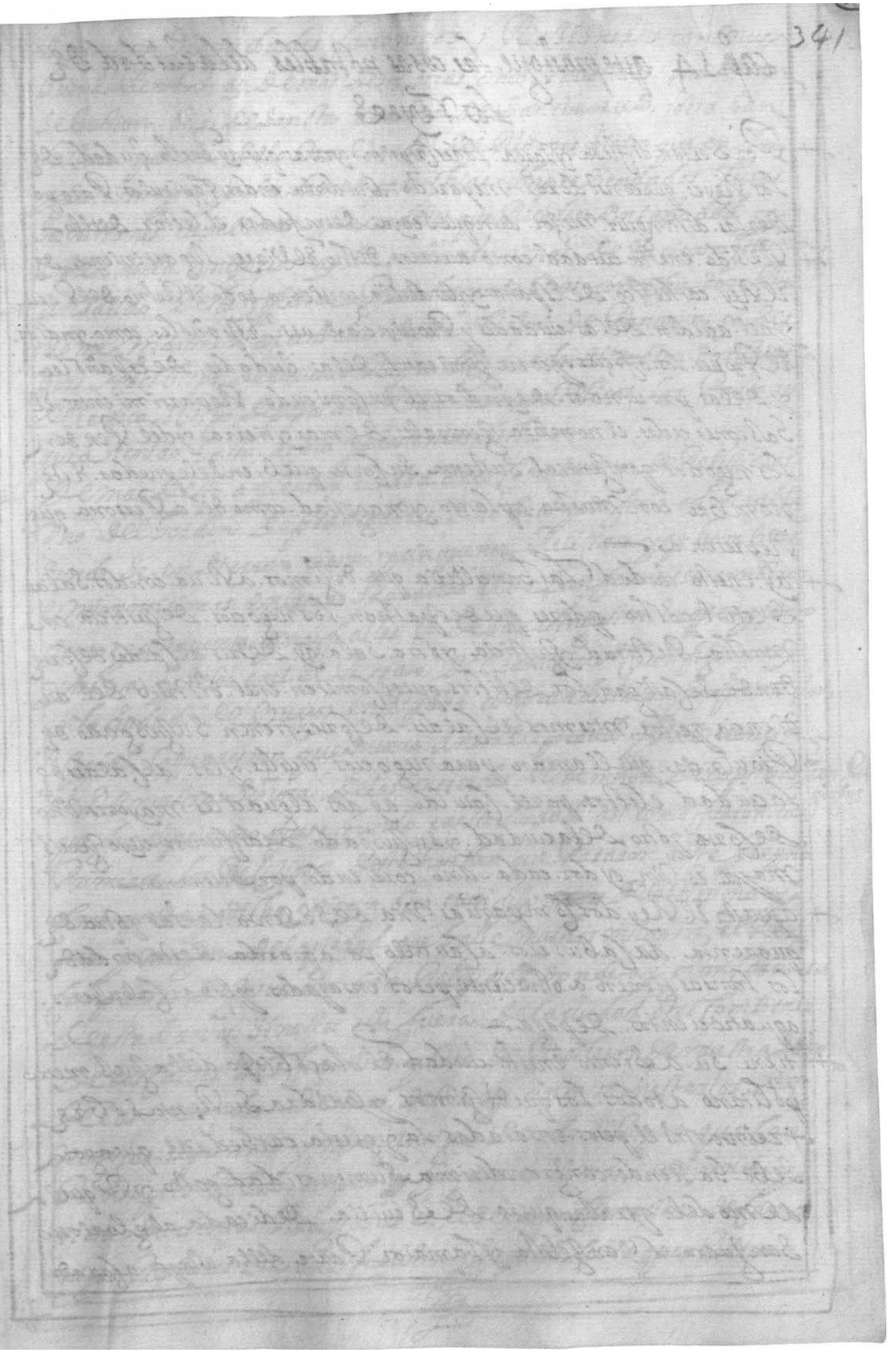

Quire 25-14 Conjoint with stub of quire 25-3 Folio 341r

Cap° 14 que prosigue las cosas notables de la ciudad de los Reyes

Por ser tan difusa y larga la descripcion y cosas que ay en esta ciudad de los Reyes que conuiene dexar me parecio diuidirla en dos Capitulos para yo darlas distinguir mejor dunque sea yaya de enfadar el lector de ello—

Reside en esta ciudad como auemos dicho el Virrey lugartiniente de el Rey catholico de España y desdeella gouierna todo el Reino del Peru y acuden de las ciudades y Prouincias assi Españoles como yndios. El Prouee los oficios y corregimientos de las ciudades de Españoles y de las prouincias de yndios el encomienda Repartimientos El Salemercedes el nombra Generales de mar y tierra y del Penden los negocios gen^les^ general Sustenta Su corte quebien se le puedan Este nombre con mucho aplauso y magestad como de la Persona que Representa.

ay en esta ciudad La Chancilleria que dicimos a Real con dos Salas de ciuil, y otra de dozes que despachan los negocios de Justicia con mucha Rectitud y Justicia y otra Sala ay de reos al caldes de corte donde se castigan los delitos que se cometen en el distrito del audiencia y estos mesmos alcaldes de corte tienen Sus Substituto de Prouincia que llaman para negocios ciuiles y los alcaldes de la ciudad electos por el Cauildo ay dos alguaciles mayores Vno de corte y otro de la ciudad y Su substituto de difuntos cuyo Sueldo mayor es Vn y dos cada año corriendo por Sumano.—

Aquesto el Rey dos Compañias Vna de sesenta lanças y otra de quarenta de arcabuzeros a Caballo para guarda desta ciudad los lanças tienen a ochocientos pesos ensayados y los arcabuzeros a quatrocientos de paga.—

Tiene Su Assiento en esta ciudad el Arçobispo della que es metropolitano a todos los que dicimos y Valdra Su Renta de diez y seis mill pesos ensaiados la yglesia Cathedral que agora se ba haziendo con grandissima Sumptuosidad gasto y Riqueza de modelo y traça que la de Seuilla dedicada al gloriosso San Juan Euangelista y la mayor Parte della esta ya acauada

tiene sus dignidades canonigos y Racioneros. con muy 3 42
buena Renta. ay demas desta otras cinco parrochias. Una de San
Sebastian. otra de Santa ana. otra de Santmarçelo, otra. San
Lazaro. que esta dela otra banda del Rio q es Sieyo que en la
yglesia mayor, yen las demas parrochias. comprehendados Curas.
Sacristanes. capellanes. y Sacerdotes. que Residen. En la ciudad y
Vsan. aella. anexos dios. ay de ordinario. mas. de duzientos y treinta
ansalido. desta yglesia Prelados. y arabras. como fue don Bar.
tolome martines. arçediano. della. obispo. de Panama. y des.
pues Arcobispo. del nuevo. Reyno. de granada. El doctor. don Juan.
Dellarroca. obispo de Pasparan. Varones. apostolicos. los. Pastores.
que a tenido Salta. agora. ya los. emos. dicho.
demas. desto. ay. en esta. ciudad. cinco Combentos. de Religiosos
Vno del Horden. de predicadores. de obra y edificio. admirable
donde. se. en Sierran. ciento. y cinquenta Religiosos. y ay. hombres
eminentisimos. en letras. Sagradas El de San francisco. con otros
ciento y cinquenta. y mas frailes. El de San. Augustin. Enque ay ciento
y treinta. y Sebe. en el. el Retrato. del Santisimo Crusifijo. que ay.
en la ciudad. de Burgos. en España. con gran disima. fre quencia, dos
Speçial, la quaresma que muere. an ta devocion y Reverençia
el de nuestra Señora. delas mercedes. Redemcion de captivos, ciento Reli
que fue. el primero que se fundo. en esta. ciudad asi como fueron. los giosos
Primeros los Religiosos. deste. horden. que pasaron aeste Reyno
como. que da ya dicha. y tienen. otro. crusifijo. [redacted] debotissimo. y
una y mas en. de la piedad. que sabe muchos milagros, El dela
compañia. de Jesus. con ciento. Religiosos donde ay. gran concurso
de estudiantes. y sinestos esta fuera. de la ciudad. otro Combento
de descalsos. de San francisco. y otro de Recoletos. de nuestra Senora
delas. mercedes. demas. destos. ay cinco monesterios. de
monjas. El primero y mas. antiguo. de todo. El Reyno. que con.
Prinsipios. Pobres. empeso. [redacted] y agora. es. El mas, eminente. y
tiene. duzientas. Religiosas. es. el dela. encarnacion. de canonigas.
Reglares. de San. Augustin. y se puede. decir. que. Retrato

Quire 25-15 Conjoint with stub of quire 25-2 Folio 342r

Ymasen del çielo. Porquela. musica. anselica. que. ay. Enel, sus
Pende. los. animos. y los. lebanta. dla. contemplaçion de la.
Vien. aventuranssa. yssegun dizen. los. estremados. eneste. arte. no
se saue. entoda. Europa. de todo. Junto. mas famoso. ni don de
son. mas. solemnidad. se canten. los. ofiçios. diuinos. enlo que
toca. al a musica. Eloro. monasterio. Es. dedicada. ala concep
cion purisima. dela Virgen. muy. Rico. y la yglesia. de mara uí
lloso. edificio. y la musica del, muy. Poco menos. quel dela. encar
nacion. El tercero. Es dedicado. dla. Santisima trinidad. de
Vaxo. dela Regla. de san Bernardo. El quarto. es. de descalsas
de la madre. teresa. de Jesus. El quinto. es. de Santo. Nazario
Por. dontoribio. dlfonso. Mogroviejo. donde ay. Vna de Cristo
y masen. de nuestra Senora. dela ayeña. de françia. que a.
Resplandesido. con yn finitos. milagros.
nos le faltan. de esta ciudad. cinco. Hospitales. famosos. El. Uno se
Por don Andres. Guzado. de mendoça. marques. de cañete
tercero. Virrey. del Peru. para. Espanoles. donde. se curan. yn fi
nitos. otro. de Santa Ana. fabrica. del. Arçobispo. don
Fray. geronimo. de loaysa. primero. deste Reino. donde. se curan
los. yndios. y es muy. Rico. otro. titulo. del. espiritu santo
para curar. marineros. y gente. de mar. El quarto. de dicado
a San diego. donde. se recojen los. enfermos. que salen. de los.
otros. Hospitales. a convalesser. El quinto. de san. cosme. y san.
Damian. donde. esta fundada. Una. cofradia. de la Caridad
muy. y ynsigne. eneste. Hospital se curan. mugeres. Pobres. y la
cofradia. El dia. de nuestra Senora. de agosto. casa. do nzellas
huerfanas. y necesitadas. y ay. año. que son. beinte. y seles dan
dotes. suficientes. El Ultimo. Hospital. y primero. en dignidad
es. del prinsipe. de los. apostoles. fundado. de limosnas. que. an
dado. Sacerdotes. y personas. pias. donde. son curados. y regalados
Clerigos. y Sacerdotes. Pobres. Iglesias. ay. hermitas. muy
de todas, en diferentes. Lugares. del pueblo. Una. de nuestra Senora

del Monserrate — Stra. dela Virgen de Guadalupe — Stra de nuestra
Señora del Prado donde son infinitas las misas que cada dia se
dizen, en todas estas yglesias y monasterios ay fundadas grandes co
fradias, a honor del nombre de Jesus de Sumadre Santissima y
de sus Santos y en San fransisco, esta la dela concepcion que tambien
cada año Casa donsellas guerfanas —
y Porque en el Capitulo pasado dixi mos los gastos tan excesiuos que en
esta ciudad se hazen nos era razon pasar en silencio y queno se
fixamos las limosnas que tambien se Reparten porque sin duda
son muchas especial alos pobres delas carceles, para el Sustento ordi
nario apobres auezoonsantes que son infinitos y por personas
deputados para aello cada Sauado seles Reparten infinitas limos
nas en dinero pan yvarne y vestidos ay una casa, donde se crian
niños guerfanos, que alli a razan sus madres, por imposibilidad
de criallos obrequensa que parezcan y manifiesten los pecados de
sus padres y para todas estas obras, pias y de caridad ayuda la
ciudad y sus moradores, con larguisima mano y cada dia van cre
ziendo las limosnas pues en las demas obras de Piedad y Religion
en ninguna ciudad del Reino con tanto cuidado solesitud y
diligencia especial en la frequentacion delos Jubileos queay muchos
y grandisimas Procesiones disiplinas yestaciones y todo demo
nera que en esta ciudad la Xptiandad esta en punto y no
ay ninguna despaña quele exceda —
ay enella y Reside, el Santo tribunal dela ynquisission con
dos ynquisidores apostolicos yun fiscal con Jurisdision ampli
sima yestendidisima enel Peru Chile tucuman Paraguay y
Santa cruz delatierra, pospayan nuevo Reyno degranada
cartagena y tierra firme y sean berdaderos muy solemnes
castigando hereges secretos y otros delinquentes, con gran disima
Rectitud y Sinceridad limpiando la Spaña que el demonio
dessiempre pretendido sembrar entre estas nuebas Plantas
Para que no crezcan —
tiene esta ciudad una floreda Vniversidad que por horden

De Su Magestad. El Rey. don Felipe. Segundo, fundo El Virrey
don fransisco. de Toledo. dotandola. de Rentas. y estipen
dio. para los. Catedraticos. della. donde. se lee. Theulogia. canones.
y Leyes. Logica. y Philosofia. y gramatica. y son infinitos. los
que cada-dia. en ella. Reciuen. grados. de Bachilleres. licenciados
maestros. y doctores, porque. Sabiendo. Sin pasion. alguna en
esta. Casa. los Criollos. y nacidos en este Reyno, son por la mayor
parte. de Raro. y ynjenio. y entendimiento. Agudo. y, Vntiem
dos. a las. Sienças. y los. que. en ello. mas. se aventajan. y exceden
a los. demas. son. los. oriJinarios. desta-ciudad. de los. Reyes
donde parece. que por y influxo y benignidad. del. cielo. no ay
ninguno. de ynjenio. torpe. y de. Entendimiento. Pequeño. por
que en jeneral. son habiles. para todo jenero. de facultades. y
prestos. en aprehender. qualquiera. Sienca. por dificultosa
que sea. y ansi, es de. que se funde. la Vniversidad. anda do
de si. grandisimas. muestras. pero. El poco. Premio y aliento
que tienen. a causa de estar. tan. lejos. quien verdaderamente
premia. las. letras. y Virtud es. ocasion de no llegar. en los. estu
dios. a la excelencia. que pudieran. an salido. ya. de esta
Vniversidad Varones. muy doctos. y Prelados. como fue. don
fray. luis. lopez. de todos. del horden. de San. augustin. Obispo
de quito. y despues. de las Barcas, catedratico. de Visperas, don
frai. Bartolome. de ledesma Obispo. de guajaca. don fray
Salbador. de Riuera. Obispo. de quito. ambos. del horden
de Predicadores. don frai. Juan. de almaraz. catedratico
de escriptura augustino. murio. electo. Obispo. del Paraguay
a. auido. en esta Vniversidad, eminentes. hombres. en letras
y catedraticos. doctissimos. especial. El maestro. fray. miguel
adriano dominico. que fue. catedratico de Prima. y el. maestro
fray. nicolas. de Valle. del. horden. de nuestra Señora. de las. merced

que por muchos. Años Regento. la misma. cathedra. con gran
dissimo a Plauso. y Son. y. Sus. discipulos, los mas. graduados. que
ay. En el Reyno. y cada dia. se va augmentando, Este. estudio. y Salen.
del. muchos. que se ocupan. en. enseñar. y Predicar alos. yndios.
El Santo. Evangelio. porque sin. duda, como. se aplican. mas. a
la ynstinacion. y trato. delos yndios. Los. nasidos. en el. Peru son
de mas. efecto. y prouecho. y aun de menos. codicia. entre. ellos. de
suerte. que ya. al Reyno. del Peru. no le falta. ninguna. delas cosas
y Lustres. y que le pueden. ser. de adorno. y dalle perfection en la.
Justicia. y Sienças. y Virtud. y todo. el bien. se debe. alos. catholicos
Reyes. de España. que con tanta. Vigilancia. y cuidado. an atendido
aen. noblesello. y. y Ilustralle. por todos. caminos.

Y porque son Huyamos. con lo tocante. desta. ciudad. digo. que el
lenguaje. que. en ella se gabla. es el mas. cortesano Pulido y li
mado. que en. ninguna. ciudad. de España. se gabla. de tal. ma
nera. que lo de toledo famoso. y siempre. celebrado. no le excede
ynos Hallara en esta. ciudad. Vn bocablo. tosco. y que des diga
de la pulidesa. y cortesania. que pide. el lenguaje. Español.
que a la Sea. trasplantado. de lo mejor. y mas. abentajado. de
España. y ansi. Son los. ciudadanos. facundos. y elegantes. En sus.
Razones. y aunque. Vsan. muchos. en Reputacion de mentirosos, no es. Regla Jeneral. que tambien. ay. ynfinitos. que se
precian. de trato. berdadero. y siguen. la Virtud. a Banderas. desplegadas.

Rodean. toda. la ciudad. mucho. numero. de Jardines. y
huertas. de Recreasion. que como. son. abundantes. de agua.
y la tierra fertilissima ansi. estan llenos. de flores. de rosas
y Suaues. traidas de España. y de frutas. en tanta dissima
Cantidad. y no faltandole nada. para. la. Recreacion y de
licias. Humanas. todo le sobra. y augmenta. y aun tanto mas que los que de
Ella salen. y passados. algunos. años. buelben. casi no

la Sonosen — ay tambien. Muchos Caualleros. de abitos
de las. Sordenes. de Santiago. calatraua y alCantara
y otros. muy. Illustres. quela. en. nobles en. y se ban fundando
mayorazgos. muy. Ricos. para mas. esplendor. della, las Re
ligiones. tienen. Estudios. en sus. monesterios, de Filosofia
y Sagrada Escriptura. delos. quales. salen. grandes. Pre y
cadores. para todo. el Reino, porque. Sinpacion. la ciudad.
delos. Reyes. es la madre. del Peru. de Cortesania Justi
cia. Autoridad. Valor. Caualleria. Riquezas. Justicia. ciencia
Virtud. Religion. Santidad. y Perfection. y della, mana.
Procede. y se difunde. por todo el Reyno —
A sido. esta ciudad. fatigada. de temblores. de tierra
Tomblores. la costa. y las. ciudades. Maritimas, de qua l
quiera Prouincia. y especial, Vnos an. temblor. que uvo.
El. año. de mill. y quinientos. y ochenta. y seis. miercoles
Siete de Julio. Serca de las. ocho. de la noche, a sido gran.
Parte. de ella y muxieron. muchas Personas a se. Re
difficado. los Casas mucho. mas. a Ventajadamente.
y mas fuerte. que de antes. tomo la ciudad, Por su abo.
gada. ala Vissitacion. de la Siempre. Virgen Maria. n
Suprima. Santa. Elisabet, que le sale. Por Suerte. y le ce
lebra. Vna Solemnisima Procesion. en la qual. con
curren. todas. las. Sordenes. y de. entonses. aunque. a
A sido. algunos. temblores. no. a sido. ninguno, de
consideracion. que la. y nterseccion. de la Virgen gua
esta. ciudad. y este Valle. della. aunque. a sia mucho
que Reside —

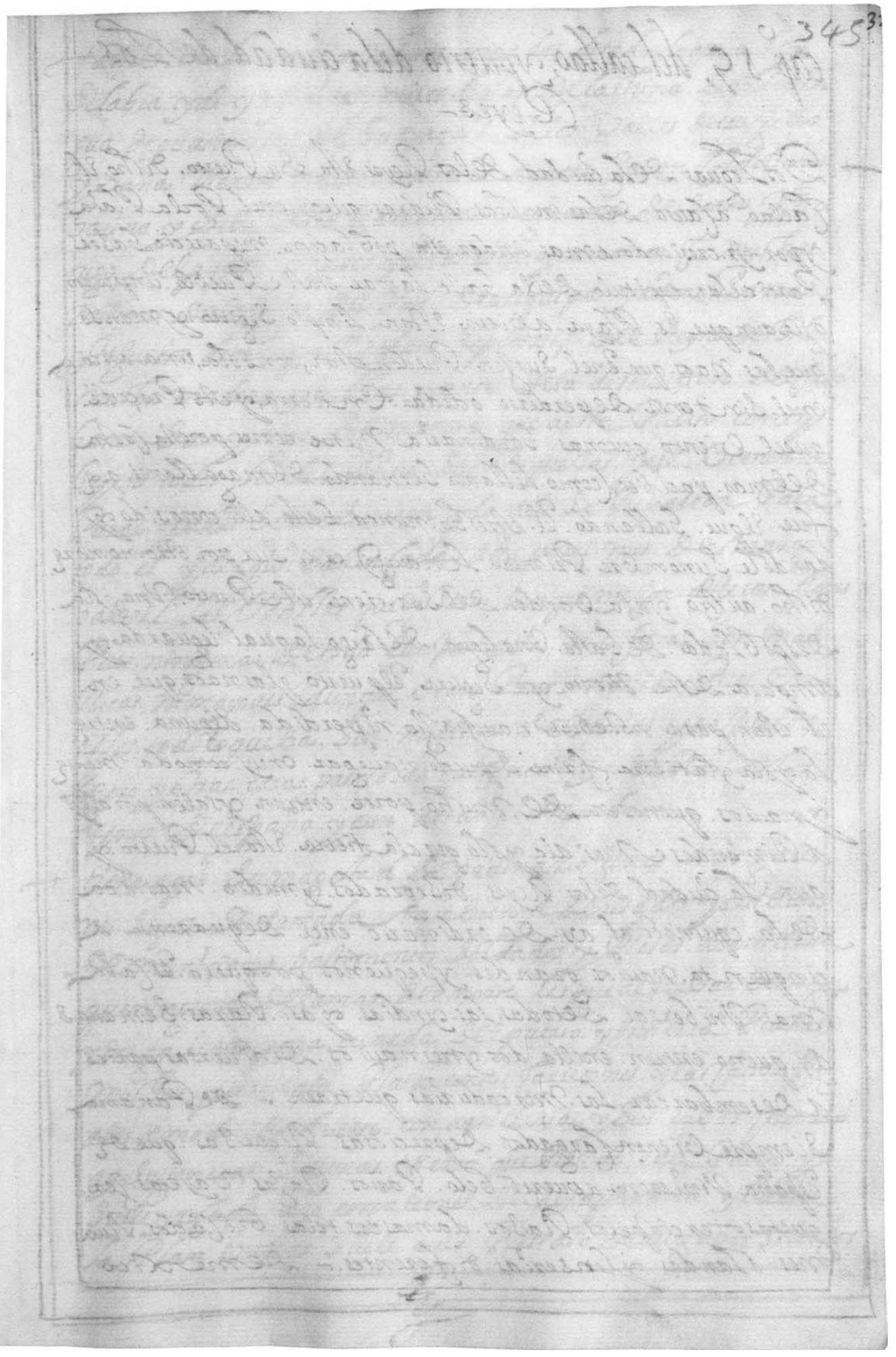

Quire 26-2, GM watermark

Conjoint with folio 358

Folio 345r

Cap.o 19, del callao, y puerto. dela ciudad. de los Reyes.

Dos Leguas. dela ciudad. delos. Reyes. esta. su Puerto. dicho. el Callao. a causa. de las. muchas. Piedras. que ay. en el. Por la Playa y por. ya. creciendo. a mas andar. esta. poblacion. me parecio. Saber. Particular. capitulo. della. Se. Llaman. en este. Pueblo. un puerto que aunque es. Playa. abierto. Estan. limpio. Seguro. y manso que las. naos. que en el. Suelen. Pueden. estar, con sola, una ancora en el. Sin temer. de perderse. o dedar. En tierra, y asi procede. que el viento. que mas. Ordinario. Reyna. corre por esa costa del mar. pacifico, (como. Le llamo. Fernando. de magallanes. que. fue. el que. Hallando. El. estrecho. nunca. Hasta. alli. conocido y dandole. Su nombre. Primero. Le nauego) es. el. Sur por otro. nombre. dicho. aucho. y ala. Banda. del Sur. tiene. este Puerto. Una. y sla. despoblada. de Hasta. Una legua de largo. la qual. legua y ampara. deste. Viento. ya Seguro. el puerto. y las naos. que en. el. estan. para. no temer. naufragio. ni perdida. alguna. entre la. y sla y tierra. firme. Se puede. nauegar. muy. comoda mente y nauios. que nos. en. De mucho. porte. entran. y salen. por alli a Remandos. Mas. ala. y sla. que ala tierra. esta. el Puerto. y aun la. ciudad. delos. Reyes. de Segrados. y medio. mas. acia. de la. equinoctial. ay. de. ordinario. enel. de Quarenta. a cinquenta. nauios. grandes. y pequeños. porque la. es Cala mas. Vnibersal. de todas. las. yndias. y asi. Razas. Semanas. ay. que no. entren. en ella. dos. y tres nauios. de diuersas partes a. Desembarcar. Las. Mercaduzias. que traen. — de Panama. Siempre. Vienen. Cargados. de preciosas. Riquezas. que de. España. Vinieron. a puerto. Celo. Paños. Razas. Vayetas. Jerguetas. terciopelos. Rasos. damascos telas. Brocados, Ruanes. Olandas y lenzerias. diferentes. — de Mexico

tambien. Le embia. Naũos. cargados. detodo. loque a Sy
Selabra. yde. yn finitas. mercaderias. dela China. de nicara
gua. deguatimala, de Guayaquil. delos. Valles. detruxillo
y Saña. Vienen. naũos. con miel. açucar. Jabon. Cordobanes.
Sazina. y Sebo, dela Barranca. deguaura. de Santa Con
tigo, delpuerto. depisco. ydelanasca, y camana. Son muchos.
millares. de Botijas. de Vino, dearequipa. yaca. Barras.
Steguelos. deoro. que Vajan. depotossi, del Reyno. de Sile
Mucha madera. Stablas. yantes dela destruiçion. delsado
canes. Sevo y tigo. de manera que aeste Puerto. conty
guyen. todos. los. del Reino, Sus. Riquezas. yael Vienen. a
Parar. yalli. Se conSumen yde. alli. Se Repartten Para
todo. el. y deaqui. Salen cada. año. porel. mes. de marco
o abril. las flotillas. que deben. aunque. mejor. dizeran. flotas
Pues. ninguna, detoda. Europa. asia, ni Africa. Son. mas
Ricas. ni mayores. aunque Sean. Pocos. naũos. Pues. en
ellos. todo loqueba. Son. millares. de Barras. y te guelos.
deoro. y otras. cosas. preciosas. quecontribuye. el Peru. a los.
Reynos. de España. y aun. atodo. el. Mundo —

+ tiene. aqui. Su magestad. de ordinario. cinco. seis. galeo
nes. Suyos. de armada. Tambien. a Deres ados. yartillados
de municiones. bastimentos. Soldados. y Piesas. de artillería
que ninguno. delamar. del norte. les pueda hacer. Benta
jados. galeras. para. guarda. delpuerto. yentierra. Puestas.
Muchas piesas. enla Playa. consus Cavalleros. ylas Casas. Re
ales. a modo. de fuerte. con. artillería. y Sus. cubos. y troneras.
ay Su General. de mar. ytierra. que Reside. enel Puerto. y
Sueldo. cada. año. con galeones. del Rey. apanama. yllega
la Plata. enellos. Suele. auer. Presidio. de duçientos. Soldados

Qq

y Sus Capitanes. y Capitan dela Artillería. y artilleros. Para quando
se ofreciese ocasion. de Enemigos. pero Si la ubiese enale. muy
facil. el Socorro. dela ciudad delos Reyes porque. al Primer
tiro de artillería que sonase. acudiria. toda. al Remedio. Segual
quier. Suceso. todas. las noches. ay. enlos. galeones. gente en tierra Sus
guardas. y Centinelas. que corren. la Playa. y estan facil. el desembar
cadero. quelos Vateles. y esquifes. quedan. En Seco. y con capatos.
de terciopelo. como. dicen. Se puede. Saltar. en tierra. y entrar. en
los. Vateles. Los. navios. pequeños. estan tan Serca. de tierra, que
desde. ella Se pueden. Saltar. muy facilmente.
El temple. de tiene. aun por. mas Sano. que el. dela ciudad. delos.
Reyes. a causa. que los. ayres. de la mar. limpian. y Purifican. toda.
la costa. y alegran. con Su Suavidad. alos moradores. la poblacion
esta. estendida. por la Playa. y es cosa notable. el augmento. que a
auido. de Veinte. años. a esta parte. en ella. porque los. mas. Sombres
de Tamar. Viuen. allí. y las contrataciones. de quantos Generos.
ay. de mercaderias. son. dela misma Suerte que. en los. Reyes. y
aun. el trafago. y Bullicio. de los Carreteros. mayor. y assi. Sacado
Potossi. y la ciudad. del Cuzco. es el pueblo. de mas Gente. y trato
del Reino. tiene. Su Yglesia mayor. con Vicario. y los mesmos. con
ventos. de Religiosos. que la ciudad. delos. Reyes. porque ay. el de
Santo. Domingo. la compañia. San francisco. San augustin. la merced
que van. creciendo en Rentas. y Religiosos. cada dia. y al Rededor
muy. ricas. Heredades. y Haciendas. quedan. a Sus. Dueños.
quesos. Esquilmos. el camino. que ay. desde. el Callao. a la ciudad
delos. Reyes. es el mas. frequentado. y Pasagero. de quantos ay.
en el Peru. Porque. de dia. y de noche. nunca. cesan. de caminallo
Gente. de apie. de Caballo. y carretas. y Reguas. cargadas.
de Vastimentos. y Mercaderias. que Van. y Vienen.

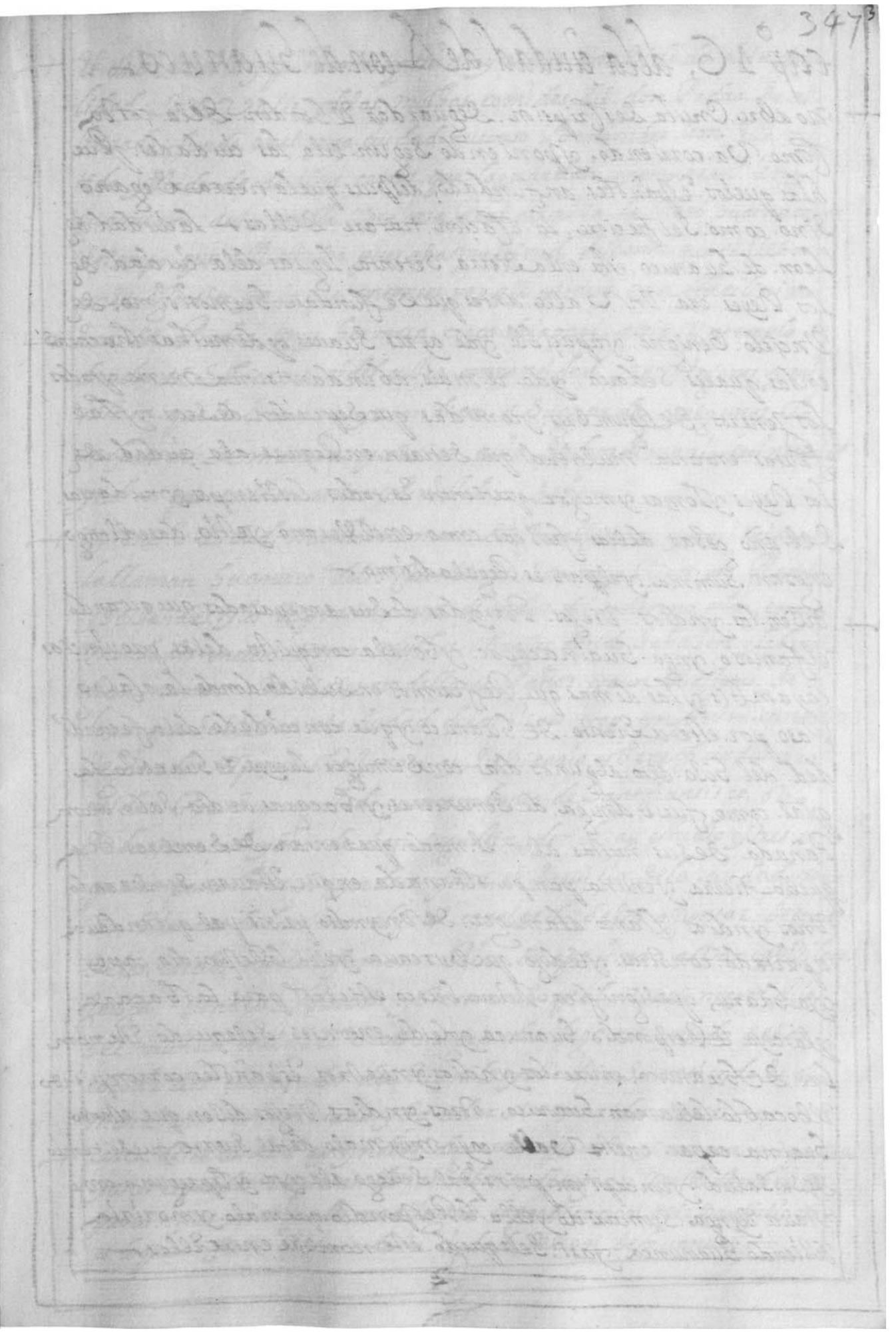

Quire 26-4, GM watermark

Conjoint with folio 356

Folio 347r

Capº 16, dela ciudad de Leon de Guanuco.

+ no abre Cuenta. Descripsion. Deguardar. El Orden. Dela. costa como. Va. corriendo, yponiendo Segun. ella. las. ciudades. yque blas. quelos. Españoles. anfundado, despues. quela tierra Segano sino. como. Sesofreciere. la. Relacion. tratare. Dellas — La ciudad de Leon. de Guanuco. esta enla Sierra, Setenta. leguas. dela. ciudad. de los Reyes. era. Vn. Valle. antes. que Sefundase. Sermosissimo, de Vnçielo. Benigno. yapaçible. yde. ayres. Suaues. yde muchas. Chacaras enlas. quales. Sedaua. yda El. mais. abundantisima mente ytodos. los. Generos. De legumbres. yfrutas. que Seyeden. de Sear. y las frutas. entanta. multitud que Setraen. en Reguas. ala. ciudad. de los. Reyes. y Tomas. y mesor. que tienen. Es. todos. los tiempos. y mudanças. del. año. gozar. dellas. frescas. como. enel Verano. yestio, dase. el trigo enorzan. Summa. yelpan. es. Regaladisimo —

+ Dizen. los. yndios. Viejos. Por. ydas. de Sus. antepasados. que quando el famoso. ynga. Guaina capac. yba. ala conquista. delas. prouincias cayambis. y las demas. que Refferimos. en Subida. donde. la, a salido. Paso. por. este. a Sienro. de Guanuco. y que. con cuidado. dela fecundidad. del. Sitio. alto. algunos. dias. con Su muger. la coya Ta Cua ocllo. la qual. como fuese. amiga. de Sementeras. y Chacaras. un dia. Salio. acompañada. de Sus. ñustas. a ber. el. modo. que tenian. de Sembrar. en aquella tierra. y en una pampa. llanada. enque. Estauan. Sembrando Unos yndios Llamo. ala muger. de Un yndio. prinsipal. que andaua apartada. con otras. y le dijo. que Buscaua yella. le Respondio, capay coya Guanu, que significa. Reina. busco. estiercol. para. las Chacaras y la coya le Respondio Guanuca. y desde. entonses. Se le quedo. Este nombre. de Guanuca, entre. los. yndios. y nuestros. Españoles. corrompiendo El bocablo. le llaman. Guanuco, otros. yndios Viejos. dizen. que estando Guaina capac. en esta Valle. cayo. muy malo. de tal. Suerte. que se. temio de Su. Salud. y un capitan. prinsipal. Se llego. ala coya. y le preguntio. como Estaua El ynga. Sumando yella. le Respondio. que malo. y mo ziio diziendo Guanuca. y asi. Se le quedo. este nombre entre Ellos —

El año. de mill. y quinientos. y treinta y nueue. combidado. de la fertilidad. del Valle. y de las. muchas. comidas. del. don Pedro. de al
cazado. fundo. en el. una. ciudad. que puso. por nombre. leon. Esta. mu
y tida. y rodeada. de. altos. cerros. que laguardan. y ampazan. ansy.
igualmente. auia. en ella. Vna casa Real. que quiça. la. labro Guaynacapac
el tiempo. que. alli. estuuo. pues a la multitud. de gente. que el. lleuaua
en su. exercito. y a la que. entonces. por. alli. estaua. era facilissimo
Era de Piedra. muy hermosa cerca. de la qual. auia. Vn templo. de
dicado. al Sol. como. el del. cuzco. con cantidad. de Virgenes. y mi
nistros. que le seruian. y atendian. a Yuguanda. y algunos. lo
enfaxesen. de manera que diesen. auia de hordinario. treintam el
yndios. que. assistian. en los. ministerios. del.
ay. en esta. ciudad. mucho. numero. de Caualleros, y ansi. algunos
llaman Guanuco. de los Caualleros. son. muy. Ricos en Renta
y haziendas. y los. Repartimientos. de yndios. del contorno estan, enco
mendados. en ellos. tienen. muchos. obrajes. donde se hazen. y labran
gran. numero. de sayales. con dellates. Paños. y aun Rasetas. de co
lores. que se llenan. a la. ciudad. de los. Reyes. y ay, yn finita. cantidad
de ganados. especial. de Vezuno. ay Subi cario y tres ficiadas. pro
uei dos. Por Su magestad. y un conbento. de San francisco, otro.
de la merced. y otro. de San. augustin. donde. ay. estudio. y tres. o
guatro. perro quias. de yndios. para el. seruiçio. de la. ciudad. tiene
Vn. Rio. caudalosisimo. el qual. corriendo. se ba. a juntar. detras.
de los. andes con los. famosos. Rios. de apurimac, a Vancay. Vilcas.
Jauja. Vinaca Parcos. y otros. con lo qual. Va el mayor Rio
del. mundo. en el qual se crian. grandes. lagartos. a modo de los.
cocodrillos. celebrados. del Rio. nilo. y este Rio se entiende. es el
Marañon tan. mentado. y ba. a dar al a mar. del norte.
cerca. de esta ciudad. ay. yndios. de guerra que. aun. no se han. conquistado
y sus espaldas. empiesan. detras. de los. andes. gran. muchedumbre. de
prouincias a las. quales. no allegado. la predicaçion de le Euangelio esta
es lo que se. offrese. Referir. de esta ciudad. de leon de Guanuco.

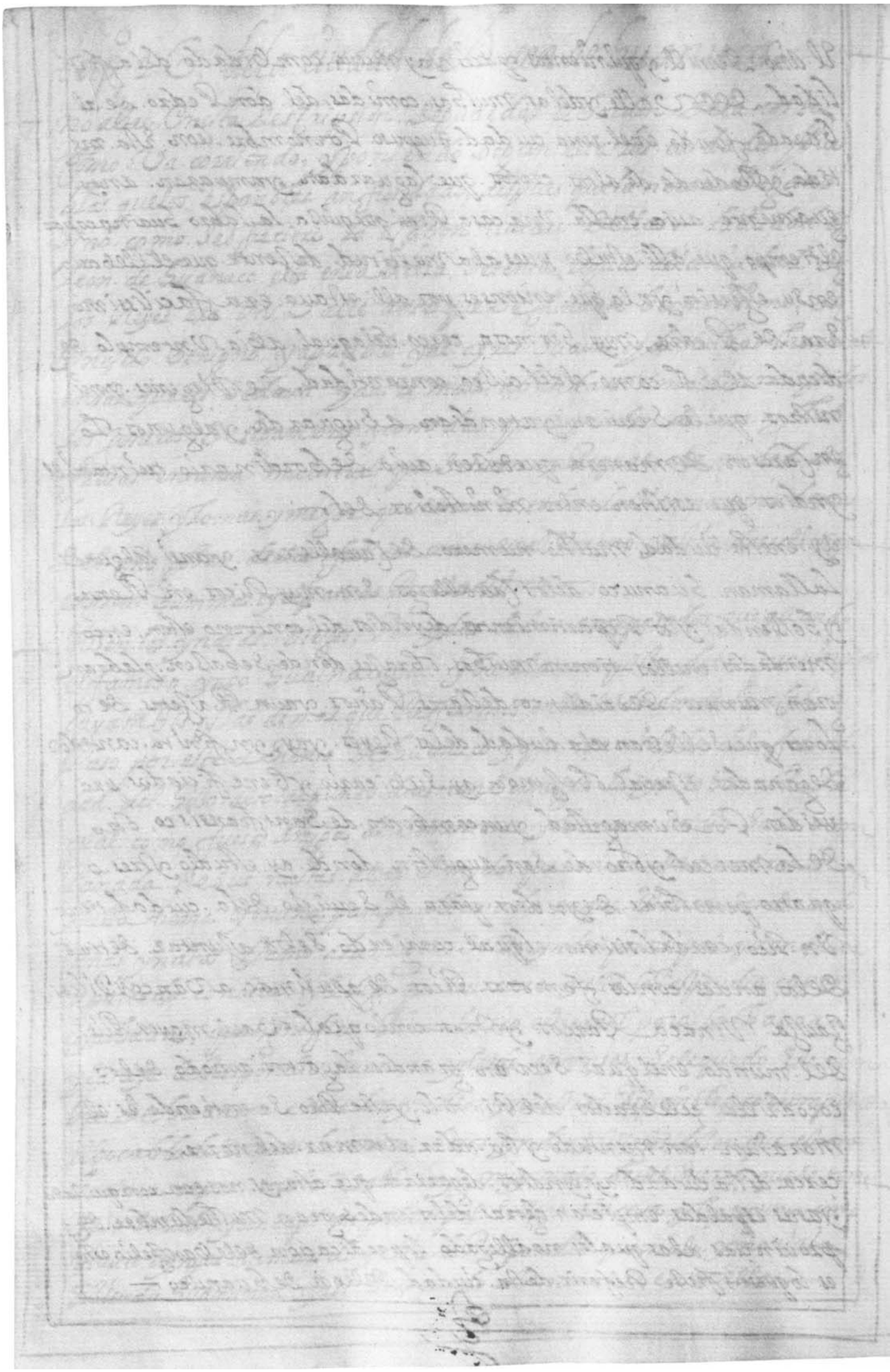

Folio 348v

cap° 17, delagran ciudad, de Sanfransisco dequito y desu nombre.

+ Laciudad. Dequito, nose Sabe cosa. Cierta. De Su fundacion. quando. en Tesso oquien. ledio. orijen. y principio. Porque los. yndios. lo Refieren. vitienen. Memoria. della. es de. lindisimo. temple. y la tierra. apasible. y bundante. y fertil. De todos. los. mantenimientos, Propios. della y delos que De España. Sean traido. y Son tantas. las. crias. y multiplicos. que ay En sus provincias. De ganados. Vacuno. y de Yeguno. Puercos. caballos. y mulas, ques. ymposible. poderse. contar. loqual todo es yndicio. De la grBedad y Sanidad. De la tierra. donde nadie Para hambre. ni latiene Para. la. linia. equinoctial, Por medio. Della. y es citio Saludable. y Sin. enfermedades. El nombre. Dequito. Refieren los. yndios. Antiguos que De Resulto. por unos. grandes. coz Deles. que fue famoso. Guaina capac Gijo. enella. De oro y Plata. Poniendo. enellos. diuersas. leyes. y Statutos que Seauian. De guardar enella. y en las. Provincias. de Mansana. y esto. Se llama. en Su lengua. quipu. y los. Españoles. corrompiendo El Bocablo. Llamaronla. quito. y fundola. Lorenco. De aldana. tiniente General. que fue. De el marques. Pisarro, De Benalcabar. Es. y una. De las mejores. ciudades. Del Reyno. mas Barata y abundante. y de mas. gente. Española. que Se. entiende. que Si no es la ciu De los. Reyes. y Potosi no ay. otra que Sele yguale, en Yndios son. Innumerables. los que. en ella. Reciden. y Biuen. en sus. Parrochias. y en las. provincias. al Redidor. que le Son Subjetas. tanto que en esto. Se Xceden. quantas. Provincias. ay. de yndios en el Peru. y la causa es. la fertilidad. y cantidad. De mantenimientos que Sedan Por ella. y tambien. que como estas Provincias Son libres. de las. obligaciones. De minas. y de yr. a labrar. de ellas como Can. las demas. de la Villa Potosi. Chocoscha. Villca Bamba. y guanca Belica. y no salen. los. yndios. De Sus pueblos y Casas Sino Solo. atienden. a la labrança. De la tierra. y a las. crias. De Sus ganados. Multiplican. en gran Manera. Toqual

noay. En las demas Prouincias. queyendo de la Cor. de las
Mînas. comoban. Decienco y ţinquenta. ymas leguas, muchos mue
ren. y otros. Sequedan. ynobuelben. Jamas. a Sus pueblos. yan Sy
Se ban. disminuyendo. Cada. dia. mas andan. —

+ Es la ţiudad. mas fuerte. del Reino. Porestar en Vn ţitio yn acce
sible. y que son muy. Poco numero. de Jente, Sepodria. defender
de grandes. exercitos, que sobre ella binieren en. caussa. de los malos
Passos. agrios. y dificultosos. que ay. en Su entrada. donde Pocos.
Pueden preualeser contra muchos. — a sido combatida y fatigada
de temblores de tierra. procedidos. de Vnos. bolcanes, que estan
cerca. de la ţiudad. y a muchos. años. que Reventando. Vno. llobio
algunos. dias. cenisa. y nel Pueblo, y fueron los temblores muy
continuos. que Se temio. deaquella bez. quedara. a Sclada. Vltima
mente. a Reventado. sino. conquelos temblores. no son tan or
dinarios, ni tan Recios. y asi. esta Ţiudad. algo. a Segurada
y con menor. miedo que antes. —

+ Reside. enella Vna Chançilleria Real. con su Presidente. y quatro
oydores. y un fiscal. como tenemos. dicho. en las Tauas. criminales. Saben. de ţiuiles. de alcaldes. de corte. y esta Sujeta. della. la
gouernacion. de Sspaian. adonde Recurren. en grado de apela
cion. en los negocios. ţiuiles. y criminales. Es Silla. epis Sspal
con sus. dignidades. y canonigos. proueidos. por el Rey. nuestro Señor
tiene de Renta. Dsemill. ducados. y aunque es. menor. que la
de otros. obispados. del Reino. considerando. Ser la tierra. Cassi
tan. Super. abundante, de todos los. Jeneros. de mantenj
mientos. Son. de mucha. consideracion. y assi. despues. del
Arçobispado. de los. Reyes. y Charcas. y obispado. del Cusco
entra luego. el deQuito. en estimacion. Renta y authoridad.
a. auido enel. Singularisimos. Prelados. en letras. Santi
dad. y doctrina. y uno. de ellos que fue don fray Luis

Lopes. Desdis. augustino. catedratico, de Visperas. dela
Vniuersidad delos Reyes Varon. de gran disima Rectitud
y Prudencia. alcaudo. deponer. Elos Visitado. en Summa Gouer-
con Sieruo. y Justicia Visitandole. por su persona. muchas Beses
y confirmando. mas. de duzientas. Mill. almas y Reformado
dhos.

+ ay. En esta ciudad. con bentos. delas. Ordenes. mendicantes. y
nuestra Señora dela merced, donde esta una ymagen que hase
muchos. milagros. Del acompania. de Jesus. De marauillosos. y
ficios. y en ellos. muchos. Religiosos. y Sella gramatica. Artes. y
theulogia. Moral. con mucho. aprouechamiento. y los. ciudados
son. Descalcados. entendimientos. Sedan. alas. letras. y Sube en. ala uni
uersidad. delos Reyes. aprouechar sus. estudios. y co. Sitio. muy
digno. de aposentamiento. que caian trecientas. leguas. quitados.
Del amor. dela Virtud. y Sienças. Residen. aqui. muchos. ca-
balleros. encomenderos. muy. Ricos. y Gastendados. en. estancias. cha-
caras. y cria. de ganado. hasense. en los. Brazes. de su distrito.
Sayales. cordellates. frisados. y Paños. mas finos. y delgados. y de
mas. Valor. que los que se traen. dela. nueua. España. y aun Flandes.
de colores. y esto. es causa. de que entre. mucho. dinero. en aquella
ciudad. en la qual. corre. oro. por sacarse. en los. Minerales. de
Metal. en las. prouincias. Subjetas. della especial. en las. Riquisi.
mas. Minas. de çazuma — Vino. no se tiene. y ansi. le entra de
Nauio. y le traen. dela ciudad. delos. Reyes. en nauios. Hasta
Guayaquil. y de alli. por aquel famoso. Rio. que cria. en sus.
Riueras. la Sarsaparilla. Remedio. tan. Selebrado. y famoso
contra los que tuuieron. con el. morbo. gallico. se sube. en barcas
y canoas. Hasta el. desembarcadero. questa. quarenta leguas.
de aqui. y de alli. en Reguas. se lleua. a la ciudad. y se diui-
de por todo su distrito —

+ Los. años. pasados. gouernando. el Reyno. El marques. de Canete.

Don Garçia Hurtado. Demendoça, y Siendo Presidente de
aquella audiençia. el doctor Barros de Sanmillan, Sobre. El Re
cuiz las alcauales. que la magestad Real. del Rey. don Felipe
El segundo mouido. De las muchas necesidades. y gastos que en
las guerras. de flandes. y contra Turcos. tenia. mando
se le pagasen. Deciendo dos. ubo grandes. Reuueltas y alborotos no
queriendo. dejar entrar. en la ciudad a Pedro. de Auana Zenzal
que auia enbiado El Virrey. desde lima, los quales fomentaron
algunos. hombres. Sediciosos. y enemigos. de quiçuad. pero no pre
ualeçido. y la ciudad. y intentasen. cosa alguna. contra el Seruiçio
y fidelidad. de Su Rey. y Señor natural. Sino Solo y instando
en que les. admitiese. la Suplicaçion. que yntexponian para
la Persona Real. Sobre. que Sintiendo que esto no. Seles. ponia
alguna. duda. en la Sinceridad. de sus animos y Voluntad
a Su Rey. le dejaron. entrar. a Pedro. de Auana y que Hiçiese
Justiçia. de los que. en este. caso. se auian. quexado. Atender con las
Lenguas. Puesto. que siempre. como tengo. dicho protestaron. y
bieron. en publico. y Secreto. la fidelidad que a Su Rey. Tenian
Llegados. en el cauildo. y en el comun. de la ciudad. como. Vasa
llos. leales. y assi. se constituieron. las Reuueltas. y se asentaron
las alcauales. como. Deuidas. a Su magestad. para que lleue
El peso. de tanta carga. y acuda. a los gastos. tan. Excesiuos. que
tiene. tomados. en si. por la Extirpaçion. de las erejias. y con
fundir. El nombre. y mi fama. de Mahoma.

+ El año. que se fundo. la ciudad. de quito. El mesmo. Lorenço
de aldana. Pobló. la villa de Pasto. y en el Valle. de atris
Porsez fertilisimo. y Comodo. y sta. quarenta. leguas. de
Pasan mas. a Sia. quito. y es. El primer. Pueblo. de este paño
les. que assi. empiesa. de donde. dicen. El Peru. Porque las
conquistas. de los. yngas. pasaron. poco mas, Hasta. tulcan.

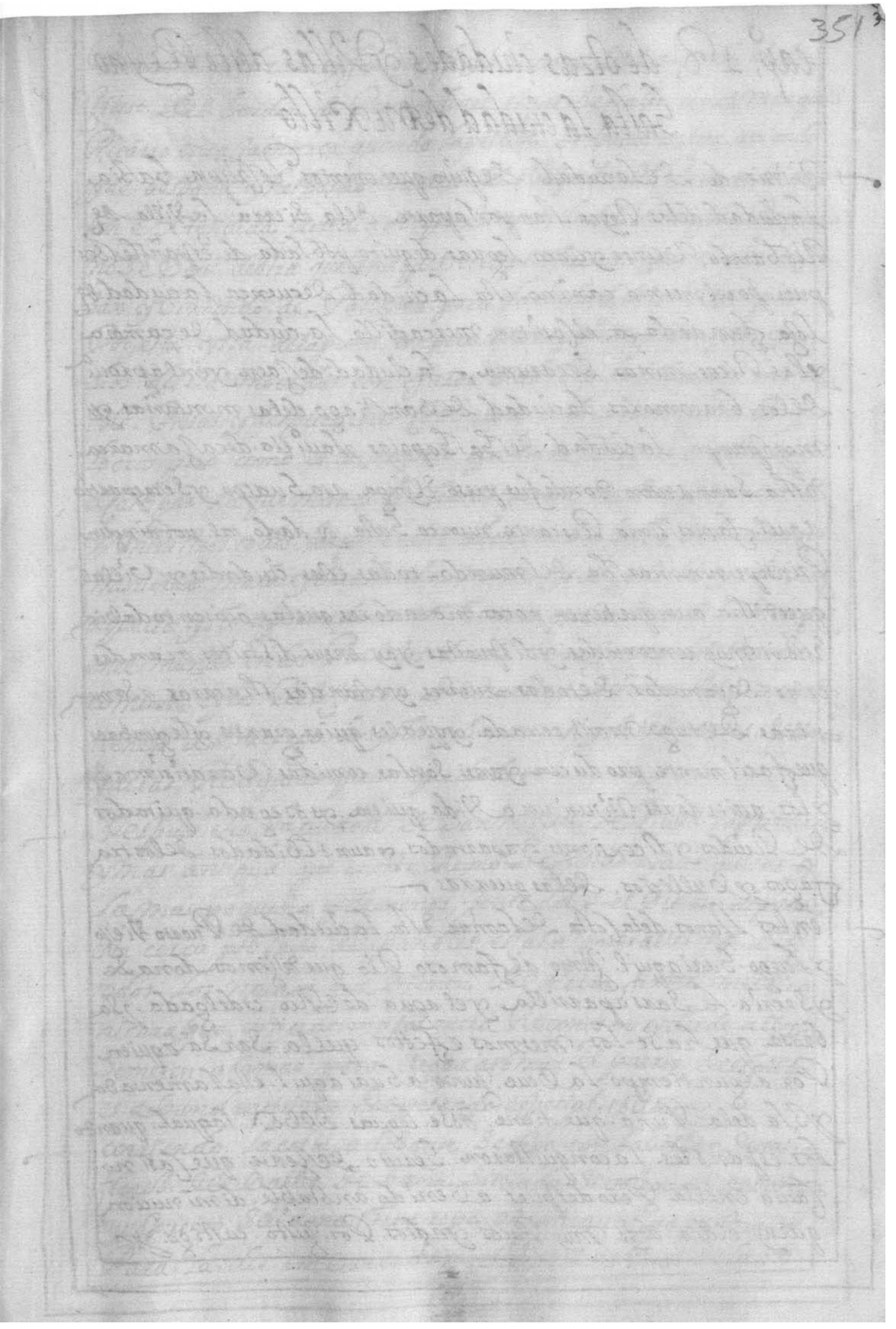
351

Cap°. 1 R, de otras ciudades y villas deste Reyno hasta la ciudad de Truxillo

+ Viniendo. de la cud.d. de quito. que enemos. descripta. hasta. la cud.d. delos. Reyes. estan. por la parte. dela. sierra. la villa de Riobamba, veinte. y cinco. leguas. de quito. poblada. de. españoles. despues. por el mesmo. camino. esta. la cud.d. de cuenca. la cud.d. de Loja. fundada. por el Capitan. mercadillo. la cud.d. de çamora. y las Ricas. minas. de caruma, — la cud.d. de Jaen. y en la prou.a delos. bracomoros. la cud.d. de Santiago. delas montañas. y mojospampa, la cud.d. de Las Sapoias. y Tau.a ella. de caxamarca dicha. Sant. anton. donde fue preso. Atabalipa. y Serrepaulo aquel. famosisimo. Rescante. nunca hasta oy. dado, tal. por ningun. Prinsipe. ni monarcha. del mundo — todas. estas. cud.des y villas que dicho. aun que tienen pocos. moradores. que las. auian. todas. estan. muy. conçertadas. y dispuestas. y ay. en sus. distritos. grandes. crias. de ganados. de todas. suertes. y estancias. chacaras y Semeteras. de trigo. mais. cebada. y guales. quier. granos. y legumbres que facilmente. prouducen. y ansi. son las. comidas. Vazatisimas. de los. auitadores. viuen. una vida. quieta. y ossegada. quitados. de Ruidos. y dicensiones. y pazzes. y aun. olbidados. delos. trafagos. y bullicios. delas. guerras —

+ en los. llanos. de la costa. de Samar. esta. la cud.d. de Puerto viejo y luego. Suaiaquil. Junto. al famoso. Rio. que dicimos. de Sa. y Secria. la Sarsaparrilla. y el agua. del Rio. es delgada. y sabrosa. que habe. los. mesmos. efectos. que la Sarsa aquien. por. algun tiempo. la deue. Junto. a Suaiaquil. esta la menzionada. y la. dela Puna. que tiene. 18. leguas. de box. la qual. quando. los. españoles. la conquistaron. Seruia. de gente. que casi. no. auia en ella. Pero despues. a beni.do. an.o table. diminucion. que ay. el dia. de oy. muy. pocos. y indios. por. justo. castigo. y

Permiçion. Del. çielo. y fue. que fray. Vicente. de Valuerde. Rely
gioso. del. Orden. de. Predicadores. el que se hallo. con el Marques
Picarro en casamarca. quando. la prizion. de Atabualpa. auiendo
ydo. a España. y le hizose. merced. del. obispado. del Peru. todo. con
tan. extendida. Jurisdiçion. que si no es, la del. Pontifice Romano
no se sabe. desta. que. en aquel. tiempo. fuese mayor. ni mas. alsan
sase. y biniendo. de Panama. para. la ciudad. delos. Reyes. paso.
por esta. y sta. de la puna. con poco. acompañamiento. y los yn
dios. de ella. mouidos. con furor. diabolico. le mataron. sabien
dole. Pesas. y despues. se lo comieron. en diuersos. guisados. y
locos. pero como. es. un negocio. que tiene Dios. muy a su cargo
el castigar. las quemanos. bisentas. ponen. en sus sacerdotes
y ministros. todos. los que. en este. abominable. hecho, se hallaron
murieron. mala. y desastradamente. y sean ydo. los yndios. de
aquella. y sta. apocando. como. bemos. que. a sucedido. siempre
en el mundo. en los. Pueblos. donde. semejantes. delitos. se.
cometen. y los. Religiosos. de nuestra Señora. de la merced
tienen. a su cargo. la. y sta. y son. curas. y doctrinantes. della
y de las. Reliquias. que an. que dado.

Despues esta. la ciudad. de San miguel. de Piura. la primera.
y mas. antigua. que. en este Reyno. se fundo. y aun quisas. y
la mas. pequeña. y de menos. gente. del. — el Puerto de paita.
esta cerca. poblado. de españoles. es tala. Generalisima. de
todos. los. naujos. que bienen. de tierra firme. mexico
nicaragua, y guatimala. que la reconoscen. y desde. ally
semeten. a la mar. para llegar. a tomar el puerto. del Callao
es. abundantisimo. de pescado. especial. tollos.
corriendo. la costa. adelante. se topa. con la villa. de mira
flores. del Valle. de Saña. situada. si ue leguas. de la mar.
cuyo puerto. se llama Chexrepe. algo trauajoso. y brabo
para. la. des. embarcadon. esta villa. es. una. de las.

mas. Ricas. y demas. contratasi on. que ay. enel Reyno, a causa
que se crian. en sus. al rededores. y estancias. y pocos. alga
rrobales. de ella. mas. de duc ientas. mill. cauças. de ganado
cabrio. de que cha sen. muchos. millares. de cordobanes. y
quintales. de sebo. ay. mucho. numero. de ynjenios. poblados.
de negros. esclauos, donde. se cha se. miel. y açucar. que todo se
lleba en nauios. ala ciudad, delos. Reyes. y no ay. año. que
no se. carguen. en Supuerto. mas de. diez. o doze. nauios. y assi
deue. de ser. lo que lleban. sobre. quinientos. mill. ducados.
ay. hombres. muy. Ricos. y poderosos. enella. y es pueblo. de mu
chos. Regalos. por los. duces, que cria. y la sobra. de mant en i
mientos. Es. obispado. y ay. Vicario. enella. y Beneficiados. y
monesterios. de Religiosos. de horden. de San francisco. San
augustin. y nuestra. Señora. de las. mercedes. en cuya yglesia
esta. Vna ymagen. que ha se muchisimos. milagros. y ay. Para
chias. de yndios.

+ Mas. a delante. Veinte. leguas. esta. un pueblo. de yndios.
donde ay. Vn monesterio. de Religiosos. augustinos. y enel
Vna. de obotisima. ymagen. de nuestra Señora. de guada
lupe. Retrato. de la que esta. en España. en estremadura. y fre
quentadisima. de españoles. y yndios. de la tierra. y de los
llanos. que. acuden. de ta mi se ricordiosisima. Señora
al Remedio. de sus. necesidades. trauajos. y enfermed
dades. donde hallan. consuelo. los. afligidos. y salud
los. enfermos. tienen. alli. los. Religiosos. estudio. ordinario
de gramatica. y algunas. beses. de artes. y ay. mucho. numero
de Religiosos. que biuen. contentisimos. en la quietud. de a
quel. desierto.

+ Siete. leguas. corridas. de la costa. hacia. la ciudad. de los Reyes
Esta. la muy. nombrada. ciudad. de truxillo. fundada. por
diego. de moca. Vn muy. leal. basallo. de su magestad

tomo. Se Refiere. Enla ystoria del Peru — antiguamente fue. Esta ciudad. Por nombre. Shimoca capac. Por abersido Su fundador. deste nombre. yauer los. Shimoca capas. en Señoreadose. Della y de toda. Sucomarca. y Sido Señores. naturales. Della. Sasta. que los. yngas. la conquistaron. yasi. los. edificios Della. Son. Obras. destos. y no delos. yngas. — abramas. de quarenta años. que. en Sucomarca. Se des cubrieron. tan Ricas. y Sober bias. Guacas. con entierros. de oro. y Plata. Basijas. y Benefiçios Destos. Metales. que nos epuede. contar. La multitud. que fue. y Ansi. quedaron. Riquisimos. y muy Poderosos. Los que. las. labraron. yaun. oy. Se tiene noticia. de Obras. muchas. que los. yndios. Procuraron. cubrir, alos. espanoles. ynstigados. Por el. Diablo. a quien. en. extremo. temen. diziendo. que los. mataron Si des cubren. las. Guacas. y entierros —

+ Ay. en truxillo. muchos. encomenderos. y Vesinos. muy Ricos en Rentas. y en haciendas. y Viñas. de panados. mayor y me nor. y Sobre. todo famosos. ynjenios. de açucar. de que se Sacan. grandes. Rentas. yes, çierto, que Si. el Puerto. desta ciudad. que esta. dos leguas. della. llamado. Guanchaco fuera. Seguro. y facil. Para. embarcarse. y Salir. a tierra fuera truxillo. una. delas. mas. Prosperas. y Opulentas. çiudades. del Reino. pero. acontese. estar. el Puerto. quinze. dias. que nos epuede. navegar. de tierra. alos. navios. ya Esta. Nacion. Los. açucares. y cargas. del Pueblo. nos. pue den llevar. ala. ciudad. delos Reyes Sinoes. Por tierra. y agoran. costa. yasi. Sanilla. de Sana. ayudo. creciendo y Poblandose. cada. dia. mas. y truxillo. menguando esta. a Sentado. en Un. llano. y fertilissimo. de tierras del. y Los. mantenimientos. Se cojen. en gran. mucha dumbre. y Asiente. de la ciudad. muy. cortesana. y apaci

ay. Enella Vicario. y los combentos. de Religiosos. de todas
las. Sordenes. muy. bien. labrados. y Ricos. de Sornamentos
y aderesos. de Plata. y Seruidos. con gran de Sencia. como
gBaron. Del tiempo. delas. Guacas. y delas. Riquesas.
y tSeBoros. que della Se Sacauan —
+ al Rededor deste Pueblo. y Su comarca ay. grandisimas. Po
blaciones. De yndios yungas. aunque muchas. despobladas
Por. Secreto: Juicio. Del çielo. que Seban. acauando. Visiblem.
+ anno. que Refieren. aber un pueblo. desierto. donde. uBo
no Benta mill yndios. moradores. Siembrase. en todos.
Stos. Llanos. y costa. yn finito. algodon. de que Se biSten
los. yndios. en general. y las. yndias. y Sehase. dello Garcias
y Velas. De nauios. y estrato De muncho. yntereses —
+ de Sesenta leguas. a Delante. De truxillo. Junto. a lamar. esta
Lauilla. de Santa maria. Del ayaxilla. Poblada. de de
paños les. con Superuo. Seguro. y muchos. yngenios. de. açucar
al Rededor — la Villa. de guaura. dicha. nueua Carion.
Poblada. por. horden. Del Visorey. don luis. De Velasco
a diesysesenta. leguas. De lima. de la qual Se Sacan. cada. año
muchos. nauios. Cargados. De trigo. Para. los. Reyes. y todo
la Sal. que Se gasta. en ella y Se lleBa. al Reyno. de Chile. y aun
Sepodra ynchir. con la gueseda. y ay. en el Puerto. a toda. España
Francia. y Italia — y a nueue leguas. De los Reyes Se Be. la
Villa de arnedo. en el Valle. De Sancai. Rodeada. de
Viñas. Huertas. y Chacaras. De muncho Regalo. y tempe
Sanisimo. donde. Se coge trigo. que Se lleBa. a los. Reyes. y
todo lo. Recine. y gasta —

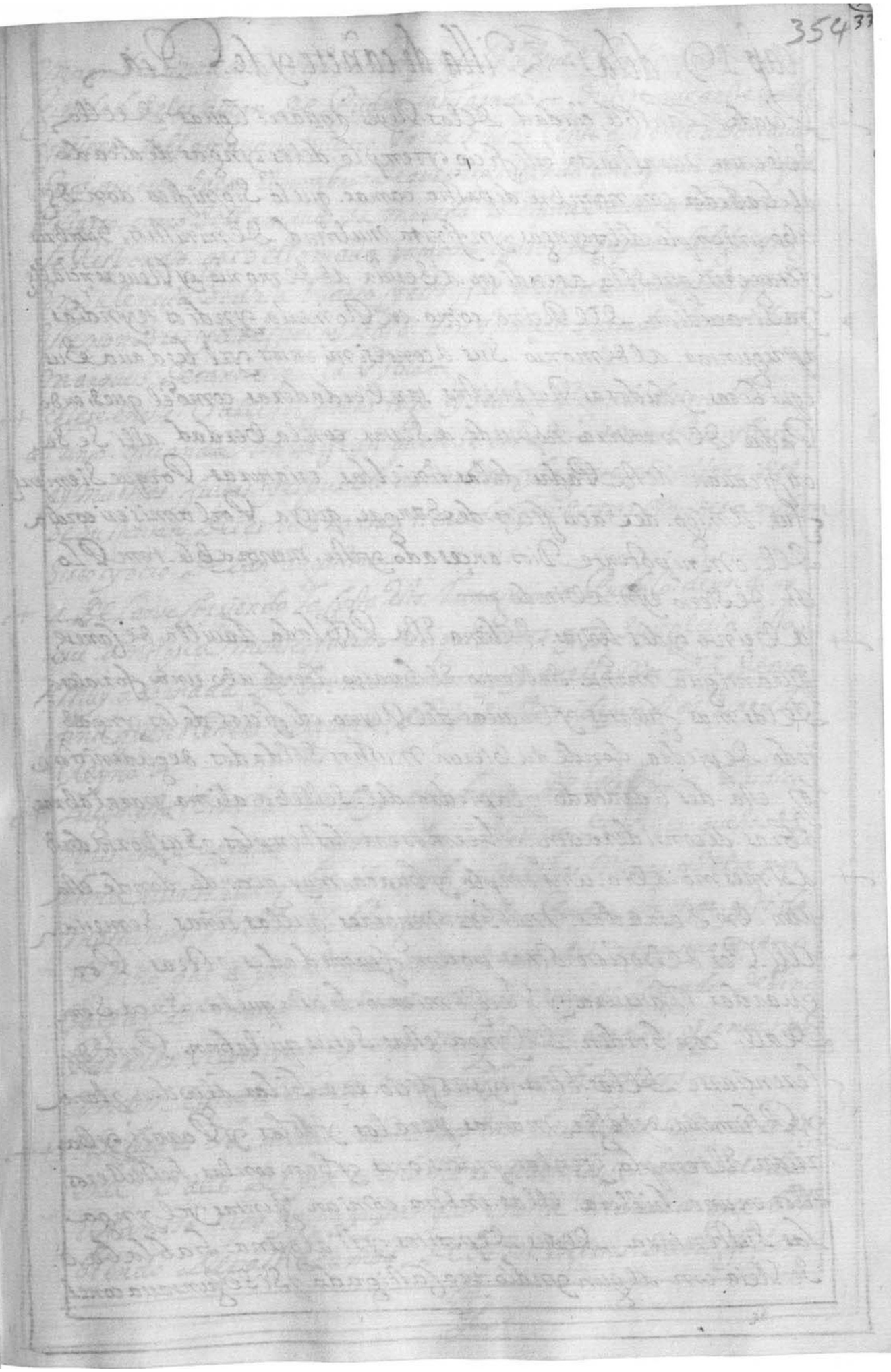

Quire 26-11, GM watermark

Conjoint with folio 349

Folio 354r

Capº 19, dela villa de cañete y de Lea

Pasada Tanble, ciudad. delos Reyes. aquatro leguas. de ella
Sebe un monstruoso. edificio y templo. delos. yngas. dedicado
al. Sabedor. con nombre. depacha. camac. que lo significa dor de
ubo un templo. delos. yngas. yn finita multitud. de ministros, hombres.
y mugeres. que solo. atendian. a Seruir. al demonio. y Reuerenciallo
y alli. acudian. del Reino. como. en Romeria. yndios. y yndias.
a preguntar. al demonio. Sus. acontesimientos. y el. les daua. Sus
equiuocas. y dudosas. Respuestas. tan verdaderas. como el. que siendo
Padre. de mentira. no puede. a Seruir. con la verdad. alli. Se Sa
crificauan. deste Padre. delas tinieblas. criaturas. Porque Siempre
fue. Amigo. de Sacrificios. de Sangre. que ya. por la misericordia
del. omnipotente Dios. anpesado. y este. memorable. templo
esta. de Sierro y yn. acauado —

A beinte y dos leguas. de lima. Esta poblada Villa. de cañete
que antiguamente. Se llamo. el Guarco donde. ubo. una fortaleza
de las mas. fuertes y grandes del Reyno. edificios. de los. yngas.
todo. de piedra. donde tubieron. muchos. Soldados. de guarnicion
y. esta. despedazado. y la piedra. del. Sello. a lima. para labrar.
obras. de consideracion. y Sermoseas. los templos y Sus portadas
a Simesmo. abia. un templo. y huaca muy. grande. donde. estauan.
en Serradas. muchas. mugeres. que las. unas. Semenian
alli. por deboçion. otras. por enfermedades. y otras. por
guardar. Clausura. y Recogimiento. Sasta que las. Saca Sen
de alli. con horden. del ynga. estas. Seruian. para. y
ferenciarse. de las. otras. y sus oficio. era. Si lar. algodon. y lana
y Plumeria. y texer mantas. para los. y dellos. y Para si. y ba
rrian. el templo. y en las. procesiones. y ban. con los. hechiseros.
ellos en una. hilera. ellas. en otra. comian. juntas. y el ynga
las. Sustentaua. de Sus. depositos. y Si. alguna. Sablaba. o.
Se Reia. con. algun yndio. era castigada. y Si Se juntaua con el

Cinnambos. Mediam. y tenian. Por ynfalible. que dixeron. allí Subia
Ciudad. Seles. auian de Pudrir. las Carnas. — dixeron. que aeste Valle
y asiento. le llamauan, Suarco. Por la mucha. Gente que. enel. abouaua
otros. quieren. Sacar. El nombre. de que preguntando. un capitan. al marques.
Pizarro como. se llamaua. la moneda de que se Sauan y Gastauan
le Respondio. que se llamaua. patacon. q peso. y el capitan le dixo. que
En Su lengua se diria Guanco. y esto fue. en este a Siento. y se le quedo
este nombre. y el de Cañete. le dio. don Andres. Suarado. de mendoça
marques de Cañete. que la Pueblo. —
Cogese en este Valle ynfinito. trigo. y se come Regaladisimo Pan
Fanno. que anda Vn Clerigo. que dixe. en Cañete. toma Pan. y ber
ay muchas. frutas. y es pueblo abundoso. y Caçeria. y Venados. del
se Sustentan. de las. labranças. tiene. dos Conventos. Vno de San Francisco
y otro. de San augustin —
y de la manera corriendo. la costa. Vna Tunaguana. Pueblo. de yndios.
que. antiguamente fueron. Riquisimos. y oy. Su yglesia. es la
muy. adornada. de Ornamentos. y ay. en ella. Vn caliz. de oro
fino. que no se tiene. ninguna. de Españoles. ni de yndios. en el
Reyno —
Luego. esta Ciudad. donde ay. conbento. de Religiosos. Predica
dores. con Supuesto. — y tras ello. el Puerto. de Pisco. que esta de
lima treinta y tres. leguas. donde ay. muchas. Viñas. y se ba por
momentos. poblando. Porque como de. Puerto. de mar. sto do
el Vino. que de yca. Se embarca. allí. no ay. ano. que no
Salgan. del. mas. de Sesenta. o setenta. naos. cargados. de Vino
Para los. Reyes. y asi. ay. en el. mucha. contratacion. y Gente. tiene
Vn conbento. de Religiosos. descalsos. franciscos —
y Beleguas. la tierra. adentro. Vna Jaulla. de Caballos. q
en el Valle. de yca. este nombre. dixeron los yndios. se lo dio
el famoso tupa ynga yupanqui. en esta manera. que bol
biendo de pachacamac, de Saber. Sierto. Sacrificios

Paro. Cnel. y Pablo. con Vn yndio. Sesibero. Natural. del Valle. y le mando. fuese. a Pasacamac. a. asistir. en los Sacrifiçios. y el. Sesibero le dixo. alynga que le diese. Vnas Señas. como. ara. Vamos. para. el Ponti fise. que tenia. a Sucarco el templo. para que biese y le constase. que Por. Su. mandado. y ba. ala. a Siltençia. y Seruiçio. dela Guaca. en tonses. tupa. ynga. le Respondio. y, ca, que quiere de Bir, y, toma, y le dio Vn champi. q Pone a Suya. y Por esta memoria. Selegue do. al Valle el nombre. de yca. y los Españoles Por. la Cerdura. ordinaria. que ay Cnel. le llamaron. val Cer de —

Esta Puesto. En Vn. arenal. ardentisimo Rodeado. Por todas. Partes. de Vnos. arboles. que llaman. Guarangos. y nosotros. algarrobales. y aun que. a medio. dia. el Sol. abrasa. con todo. eso traen Vn Refrian ~~del~~ los. del. que. dizen. que tiene Buenas. mañanas. buenas. tardes, buen. Vino. buena. agua. Porques. Regalada. y delgada. buenas. ubas. y buenos. Higos. y con todo. Refrezen. la Verdad. Sabe. esta Villa. a creçentado. notablemente. con las. Viñas. y heredades. que son muchas. y tasmas. Con. muchos. esclauos. negros. — ofrezanse. en el Valle. y. Sus contornos. mas. de dozientas. mill. arrobas. de. Vino. y esas. Sus contratacion. y Porello. les entra. cada. año. mucho. dinero. de fuera. Porque. se saca. para. la ciudad. de los. Reyes. y de alli. para. quito. para. Mexico. para los. Valles. de Truxillo. y Por la Sierra. para. guamanga. Guanca belica. y hasta cosco.

yel cuSco. ay. Sombres muy. Ricos. en haSiendas. yes
Pueblo. muy. Regalado. de ffrutas. yespecial. los melo
nes. Sonenel. de dis forme. grandesa y Lindo. Sabor y gusto
el Vino. Para. lima. se Saca. en Requas. hasta. el Puerto
de Pisco. que por. aquellos. arenales no çesan. de yr y
benir. — El Rio. es. enel. estio muy caudaloso. y hondo.
aunque no tiene corriente. Por correr. Por. arenales. En
el. ynbierno. de los. llanos. se seca y bapor el. muy poca
agua. pero. esa. dulSe. Sabrosa. y Saludable. — ffuera de
la. yglesia Mayor. dedicada. a Sangeronimo. ay. tres. con
bentos. Uno de Religiosos. ffransiscos. de Sbra. deladrillo
muy. costosa. otro. de San. augustin. y otro. de nuestra Sa.
de las. Mercedes. —

En medio. de yca. yel Puerto. de Pisco. estan las. Sias
que diSen. de Villa cuzi. tan. hondas. que Un. hombre.
a caballo. y con Una lança. alta. en la mano. no se. eshaza
de ber. Sino se llegan. a la boca y se tangoan. de S. y
anSias. que ay. en cada Una. de ellas. Una. Viña. muy
estendida. y donde. secoJen. muchas. arrobas. de Vino
y las. uBas. gruesas. como. aSeitunas. gordales. y mas.
En este Valle de yca. tienen los. yndios. sus. Viñas. de
donde. coJen. mucho. Vino. de que les. sucede las mas.
Veses. la muerte. por beuello. con des. Sorden y sin
que. este. en Perfection. de Vino. Sino a medio. cocer.
de que les. Resultan. fluxos. de bientre. y otras. enfer
medades. que los. acaua. y con sume —

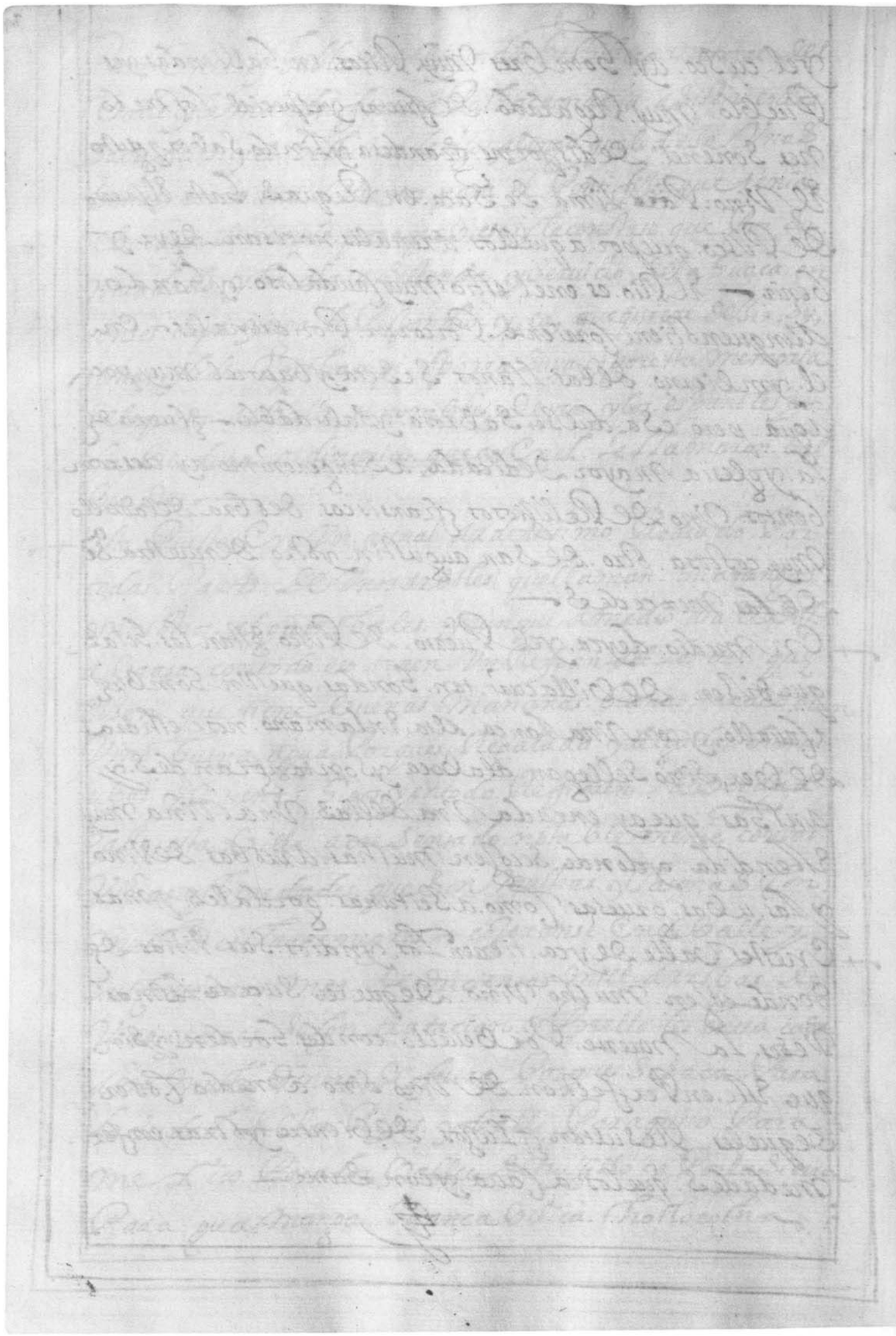

Folio 356v

Cap° 70 delos Valles delanasca yla Villa de Camana

Seguida la costa a Sia a Riua a Veinte leguas. Delauilla Delbal verde. esta el Valle delanasca, quantiqua mente fue tan pblado deyn dios. quen Sauian. enel. yenlas. Reparticiones, que Sehacian delatierra quando Seconquisto, era Anta la fama. DeSu Riqueça, quelos con quistadores Demas nombre. y Valor. yquemas. Seauian Señalado en Seruicio. DeSumad. yposta do Sus. Sabiendas. en Sus pretenciones traian Por Reglan. que. Cinsha. Ilanasca, les. auian. Dedar. quecran los Repar timientos. mas nombrados. yPretendidos. delPeru. agora. essos a lastimosa. ymiserable. la diminucion. Aquecan benido. ylos pocos yndios q. enellos ay an Se. Sabendado. enelle Valle. Denasca. yen Sus. contornos. Muchas. Despañoles. yPlantado. Viñas. entanto numero. que Selogen. enel mas. de quenta mill pipas. DeVino. muy Regalado. y Precioso. ysiempre. Sido. mas estimado. quel. de yca. yguardado. yanes. Sepuri fica notable. mente. quepuede Competir. conlos. Vinos. celebrados. Despaña. DeSanct. martin. DeVal de. yglesias, toro, ciu Real. yCastalla. yasi. Elque Sesaca. porel Puerto. DeSan. nicolas Para la ciudad. Delos. Reyes. tiene. enella. mas. Valor. quel de yca Almas. del. Sesube. ala Sierra. y Sepone. endos. Dias. puestos. yde alli Selaroa. enCarneros. quelleuan. ados. pipas. De arriba. yen Reguas Con cueros. ySenasina. alaciudad. del. cuzco. yseba Repartiendo por Las prouincias. Delos. Soras. yLucanas. yBillcas. eyaxinacochas. con Suyos. del. cuzco. Cumpi billcas. andaguailas. aymaraes. yquithuas cotabambas. yoma Sayuas. canas. yCanches. Bilcabamba. yotras partes. del Collao. yPuesto. enla Sierra. Son Rarisimas. las pipas. que. Se. Dañan. ni rocan. Porque. el Frio. Della. con Serua. el Vino. yloPuri fica. yguarda. por. muchos. años. — corriendo. la costa. Seda. de Dos. De algunas. Jornadas. enl auilla. DeSan Miguel. de la Riuera. DelValle. de Camana. Poblacion. nueua. de Pocos. años a esta Parte. Fesha. por los. Despañoles. Esta. Situada. en una Ri bera. Hermosisima. yDeleytan. Recreacion. Rodeado. de Viñas yguertas. con mucha. Sombra. de. arboles. Frutales. yolibares. q. cada. ya. Van. Plantando. yBeneficiando. —

llamose. Antiguamente Camana. desde. Eltiempo. delCalleroso. yngа.
yupanqui. aunque Otros. dizen. que Su Hijo. tupa. yngа yupanqui. El
qual embio. un. oreson. de Su casa. muy. deudo Suyo. que corriese la costa
y fuese. Poniendola. en horden. y la Visitase. conla. autoridad. de Su.
Persona misma. Salio. delCuzco. conun grande. acompañamiento y vino
a Saber. alto. enestе Valle. yaestetiempo. Vino. poralli. Vngouernador. tucuy
ricuc. de Bile. ynos auiendo. dCsir los yndios. deaquella tierra. quien era. el
Visitador. quealli. Estaua. entendio. quera. Elynga. ymas. quando. llego. del
le hallo. contanta. authoridad. y Semblante. yquirendole. dar. Vnguipo. conde. el
donde. estaua. asentado. todo, lo que Secauia hecho. enBile. ledixo, ca, yo quiero
dignificar. toma, y el oreson. conosiendo. Suengaño. paradalle. aentender
queno. era. el yngа Sino Su Visitador. le dixo, mana, quequiere. decir, no, yo es
de entonces. Selequedo. estenombre. alValle. deCamana. es. demucha. co
mida. y Regalo. yloquemas. lesfauores. las. lomas que. estan. cerca. dello.
las. quales. enel yn Vierno. delos. llanos. Regadas. conla. Lluvia. mansa y
cae. delcielo. y Rociadas. creBe. enellas. la yerua. detal manera. que se
cuan. porellas. muchos. ganados. detodas. Suertes. yerias. demulas y yeguas
con. multiplico. admirable. yestan. todas las. lomas. matisadas. contodos los.
Jeneros. decolores. quelos. Pinseles. lespudieran dar. Porlas. Riueras flores.
quealli. puso. Lamano. del Soberano. artifize. y los que porellas. andan.
aun. nos pueden. yr. delsanto. ymelodia. delas aues. quepor. allibuelan.
gues cosa. degrandisima Recreacion. yquelecanta. el. espiritu. ala con
templacion. delCaballero. ay. yglesia mayor. y Vicario. Subjeto. al.
Obispo. de arequipa, yun. Combento. denuestra Señoria. delas. Mercedes
donde tienen. unayma Jen. de mucha Veneracion.
cerca. deste Valle. ay. muchos todos. Plantados. de Viñas. y Olivados.
de Riquisimas. Sazonadas. ynomuy. lexos. el. delos. mares. donde. se coje.
El Vino. mas. Suaue. ydelicado. del Reyno. Porno estar. enel. yelo
como. le. estan. enotras. Partes. yan. Si es. Vino. mas. blando. y Rega
lado. y que. Sepuede. dar. del. adempeermos. aun queno quiere. Ser. guar
dado. muchos. años. Porque. se. desbanese. este. Vino. Selle. Lleua. ala
ciudad. del cuzco. antes. dela. ymundacion. dela. Beniba. que. Vino
Sobre. estos. Valles. el. año. demill. y. Seiscientos. comodire mos. en
los. capitulos. Siguientes.

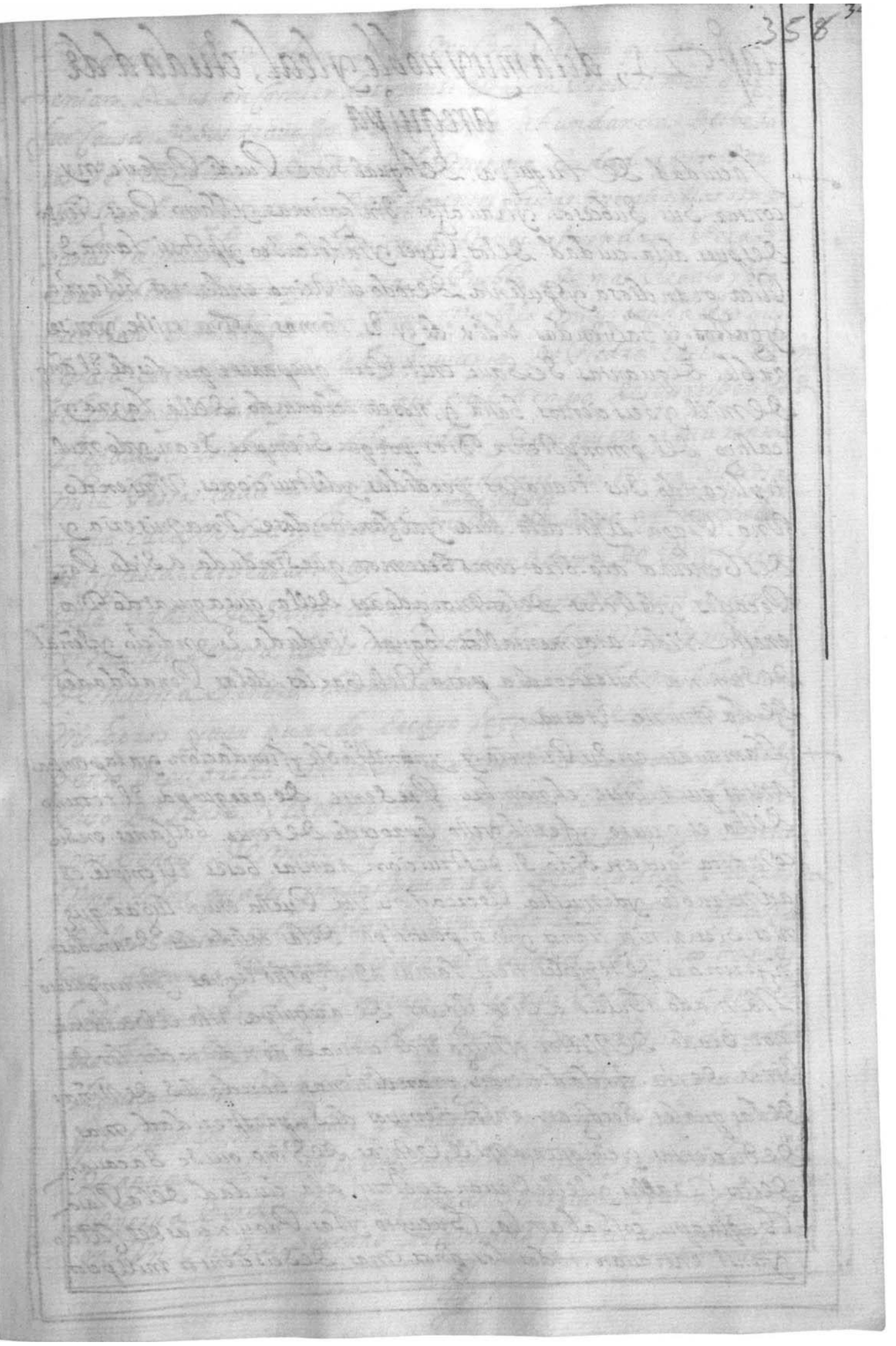

Cap° 71, dela muy noble y leal, ciudad de arequipa

La ciudad de Arequipa. delaqual. no se Puede Refexia. ny contar. Sus. Subcesos. y trauaßos. Sin lagrimas. y llanto. Pues. Siendo despues. dela. ciudad. delos. Reyes. y la del cuSco. y Potosi. la mas. Rica. grandiosa. y opulenta. detodo el Reino. en dineros. bisarria gastos. y haSiendas. el dia. de hoy. Es. la mas. pobre triste. y mise rable. dequantas. de Saue. enel. Peru. que yazes e. que des de. El año de mill. y seis cientos. Salta. y, no sea. Lebantado. della. la yra y castigo. del. omnipotente Dios. por que Siempre. se an. ydo. mul. tiplicando. Sus. trauaßos. perdidas. y destruiciones. Viniendo Una. Plaga. al fin. dela. otra. y allansandose. Una miseria. y desventura. ala. otra. como bemos. que Sin duda. a Sido. Por. Pecados. y delitos. delos. moradores. della. que aqui. do. Dios. en esta. Vida. atormentallos. lo qual. Sin duda. Es. yndicio. y Señal de Summa. misericordia. para. Relebarlos. delas. Penalidades de la muerte. Eterna.

Llamauase. en su Primera. y. y nombre. Pue Sente. de. arequipa. El. terruno della. es. gruesso. y fertil. y esto. lepro cede. de tener. bollanes. en su. comarca. que an Sido. Su destruicion tantas. beses. El temple. es admirable. y demuestra. Recreación. Esta Puesta. en un. llano. ar. que nies. Sierra, nie. llanos. y ansi. partisipa. delas. calidades. de ambas. diferencias. de temples. tiene. lamar. a diez y ocho. leguas. Con un. puerto llamado. Chule. a Siete. leguas. de. arequipa. Esta. el Valle. tan. nombrado. de Vitor. y luego. el de. cinco. a. donde. todos. los. Bi nos. de esta. ciudad. tienen. grandisimas. Sercadas. de Viñas. delas. quales. Secosian. en los. tiempos. de Su prosperidad. mas. de. dus cientas. y cinquenta. mill. botijas. de Vino. que Se Sacauan. destos. Valles. y Se llebauan. a Potosi; ala. ciudad. de la Plata. Cuquisapu. co Cabamba, Cuzco y las. Prouincias. del. Collao. y ansi. entrauan. todos. los. años. mas. de Seis cientos. mill pesos.

En aquella ciud ad fruta de las mui buas rentas que los vesinos
tenian, de sus encomiendas. y ansi estauan riquisimos. que
fue causa de sus trauajos. porque con la abundancia de bese
ros se olbidauan de Dios en la misma ciudad abia mu
chos. jardines. y huertas de diferentes frutas. menbrillos. man
sanas. ciruelas. duraznos. melocotones. almendras. peras.
uas y otras. fuentes. ansi era el pueblo, demas regalo y re
creacion. del reyno — tiene un rio. muy caudaloso. que
le pasa cerca. de la ciudad. y supuesto, de piedra. en el — es. ya
obispado. y sera muy. bueno. que en el tiempo. de sus prosperidad
llegauan. los diezmos. de la ciudad, de arequipa. a quarenta
mill pesos. cada año. y se entiende. que sino. obiera. sucedido
tanta calamidad y perdida en ella (antes sefuera) ella obiera ya (vuelto) a
su. yglesia catedral — ay en ella conbentos. de religiosos
de la orden. de santo domingo. san francisco. san augustin.
y nuestra señora. de las mercedes. donde ay una y mui buena
de nuestra señora. de consolacion. que a hecho. muchissimos.
milagros. y aun. quando. se cayo. la yglesia. del dicho. con
bento. se quareció. esta. de una señora. con un palo. que se
puso. delante. y la compañia. de jesus. un hospital y dos.
conbentos. de monjas. ambos. de santa catarina. de sena
uno. de los quales. por las perdidas. de la ciudad. procedi da
de la. ceniza. y temblores. ayudado. del. obispo. del cuzco
don. antonio. de raya. se passo. a la ciudad. del cuzco. donde
hallaron. todo. el. acogimiento. y regalo. posible — tiene. la
uorbias. de ymdios. muchas. muy ricas. y pobladas y dos.
leguas. della una recreasion. harto. triste y agradable
que llaman. la. peña, de la qual. manan. diuersos. generos
de aguas. dulce. salobre. caliente. y fria y estando. cubierta
de yerua verde. sin que jamas. se seque. y una fuente
on un. pueblo. serrano. llamado. caracato. y otras cosas

notables. quela. En. nobleçian. Saco. y ledauan. nombre en
el Reyno.
+ Viniendo. al. nombre. de Arequipa. queagora lea quedado
entiempo. del Valeroso. ynga yupanqui. Padre. detupa
ynga yaquelo. de. Guainacapac. uvo enel. distrito. de are
quipa. Vn. espantable. terremoto. Procedido. deun bolcan
questaua tres. leguas. della y empeso. alansar. tantas. llama
radas. de fuego. Stan. espeso. y continuo. quelanoche parecia
dia. Claro. enlas. Riberas. del mar. y entodos. los. Pueblos
al Rededor. y pasados. dos. dias, Vbolcan. secomenso. a cu
brir. de Vna. nube tenebrosa y obscura. y ces ola claridad
del fuego. y la noche siguiente Vino. otro terremoto. Mayor
quel pasado. cuyo. Ruido. y temblor. delansaua. a todo. El
Reino, y Porel espacio. delanoche nunca. ceso. elbolcan de
despedir. de si. ynfinitos. Rayos. de fuego. y Por. cinco dias con
tinuos. se fueprosiguiendo. y conel fuego. grandisima. Sedion
des. de piedra. Vuffre. y mucha. cantidad. de Piedras. y
cenisa. y Truenos. themerosos. quea ffixman. Los. yndios. a
berse. ydo. Hasta. Sila. yesparsida. la cenisa Porlos. ayres. fue
Velada. mas. de ciento. y cinquenta. leguas. y Sino fuera
Porel Valor. yanimo. delynga. yupanqui. y sumuger. la
coya. Sipa. Suaco, todos. los. yndios. adondellego. la Ruina
se cubrieran. a Socado. y desfallosemoria. cosa. entre ellos
Muy. Vsada. en semejantes. Ruynas. y delabes. quedo
asolada. arequipa. y Sucomarca. sinquedar. edificio
quen o fuese. destruido. y abraçado, solo. esfaparon
los. yndios. dela Parrochia. de. San. Lasaro. questos.
eran. y dos. al cusco. todos. a Saber. mitimaes. y cerui cio. de
ynga. que Sino. tambien. coxieran. el trauajo y miseria
quelos. demas. de ynga Yupanqui. que estaua, enel

Folio 359v

Tipped to guard around quire 26

Cusco. y Supo. la lamentable. Ruina. de aquella tierra. acudio. luego
con. vn. fin ira. gente. que Junto. para. Remedialla. del. daño. que pudiese
y fuese. asia. arequipa. animando. alos Suyos. que no thumiesen y
Saliendo. dedonde Procedia. el daño. empeso a baxar. grandes
Sacrificios. alBolcan. y para ellos. mando. llebar. del Collao mucha
Suma de carneros. y corderos y todos. los ofrecia. alBolcan. ya
donde. los. yndios. no podian. llegar. temiendo. la fuerza del
fuego. y no ser. a Sopados. y sumerquidos. en la. ceniza. El. ynga
tomaua. desde. las. andas. en que. yba. unas. Pelotillas. llenas.
de Carne. bañadas. con la Sangre. delos. Sacrificios. y
Puestas. en una. honda. las tiraua. asia. Elbolcan. para. que
alli. se. de Ramasen. y esparsiese. la. Sangre. y uno. delos. mu
chos. Serbidores. que consigo. llebaua, le dixo. en Su lengua Señor
que dara. aqui. y el ynga. le Respondio. arequipay. y ansi. desde
aquel tiempo. se le que do. por nombre. arequipa. y despues
de. algunos. dias. que el Bolcan. assaro. y cesaron. los. truenos.
fuego. humo. y ceniza. de suerte. que Segudo. sabitar. y
Sembrar. la tierra. El. ynga. dexo. alli. mucha. multitud. de
Gente. que poblasen. los quales. edificaron. en un. asiento dicho
la Sinpa. dela. otra parte. del Rio. y los. yndios. naturales
boluieron. y asentaron. adonde. es. Lapanrobia. de san. Lasaro
y estos dixeron. que ellos. son. llactayoc. que Significa. criollos.
o re sinarios. de aquel Pueblo. por que todos los demas. son
mitimaes. de diuersas. Partes. que por Orden del ynga. se
quedaron. y tambien. combidados. dela fertilidad. del tierra
Porque la ceniza. caenoso de manera. que a Sudian. los
frutos. Colmadisimos. y cesaron. de multiplicar. despues. quando
El marques, don Francisco. Pisarro, se boluio. del cusco no pudiendo
Por. mal ni por bien. atraer a Si. a manco ynga. Vino aeste asiento
y Pobló. la ciudad. de arequipa, con este nombre. dandole enco
menderos. y Vesinos. como. dixímos. en el Capitulo. de Sentay nueue
del Primer libro. al fin del. —
El Rio. que tiene esta ciudad. es caudaloso. y del. se Sacan. muchas.

aSeguîas, como del Delima conque se Riegan las quertas
Jardines de fuera y de dentro dela ciudad y pasan por ella
y la limpian. era tanta la Vissarria, y gasto desta ciudad que ninguna del Reino se le auentaSaua. y los Juegos tan excessiuos que anssi Jugauan, y malbaratauan el dinero como si fuera Piedras de la calle. y no se hallara niganara. sontrauasso. y fatiga. y aun afirman que vn. official que Sacia bstias. estando un dia, Jugando se a. trauio, entre Stras manos. de mui Go. y precio. aci Sar una. de quatro mill. Pesos. y Perdiendola disso, bstis era mequedo. que agora de cientos. Stecientos años. si vn Rey. lo bisiera. se le JuSgara a exCesso y Prodigalidad. y Pudiera Ser, que un pobre. necesitado se le llegara a Pedir vn Real. de limosna. y guîsas. se lo negara. que anssi Suele a conteser. — Pero no quiero. pasar en silencio. Vna gran desa. que las Señoras. de esta ciudad. Sisieron. en Seruicio. de Rey cat Solico. Su Señor. que pidiendose. Ella, en general. vn. Seruicio. gracioso. para Suplir. las. mui Bas. necesidades. en que Su magestad estaua a Causa. de las guerras. y gastos. tan grandes que tenia. auiendo. dado. todos los. vesinos. encomenderos y los demas. moradores. desta ciudad. Segun Sus Rentas. y Sabiendas. alSansauan. muy. liberalmente. las mugeres. dellos con animo magnifico y franco. exCediendo alas. matronas Romanas. Sisieron. presentes. de las Joias. mas. Preciosas. y Ricas que tenian. dando. Sus Cadenas. de oro. collares. de Piedras. Sintillos. anillos. punSones. manillas. a Xorcas. y todo quanto de valor poseian. a Su Rey. Para. ayudar. a Remediar. los Trabajos. que. de le Sfrecian. que fue. Serbo. exoyco. y que. Illustro aquella. ciudad y dio. y indicios. de la fee. y lealtad que a. a. quido. Siempre. en ella. para con Su Rey. —

+ y Porque la Ruyna. que. a esta. noble. ciudad Vino. el. año. de mill. y Seis cientos. por el mes. de febrero, fue. Vno. de los mas. notables. Sucessos. que a. auido. en este Reyno y mas lastimoso. no lo quiero. pasar. en silencio, antes. Sale del Particular. capitulo. —

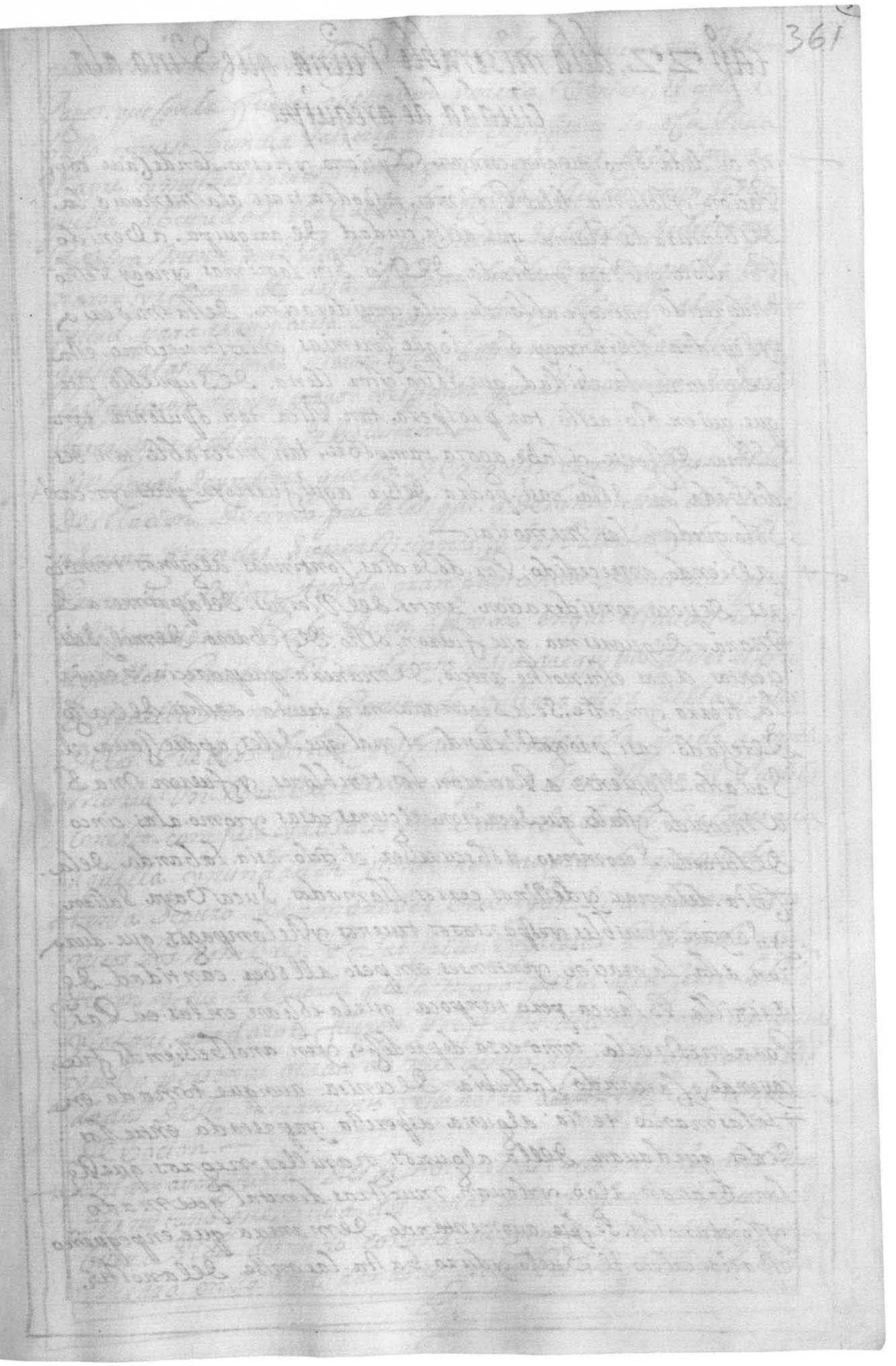

Quire 27-2, GM watermark

Conjoint with folio 374

Folio 361r

Cap° 22, dela miserable Ruina. que Vino. ala Ciudad. de. arequipa

No ay duda. Sino. que aun. coraçon. Xptiano. y tierno. dondesaue com
pacion. y lastima. delos Prosimos, nospodra traer. ala memoria. la
desbenturada. Ruina. que. aesta. ciudad de. arequipa. abenido
Por. abote. y Plaga. embiada. de Dios. Sin. lagrimas. ynoay pecho
enduresido. queno se. ablande. enla. consideracion. desta. miseria
y Sepoltura. desir. muy. bien. Logue Jeremias. enlos tenos como. esta
asentada, la. ciudad. que Solia. estar. llena. de Supueblo. Por
que. quien bio. aesta. tanprospera. tan. Rica. tan. opulenta. tan
llena. de Jente. y Labe. agora. tampobre, tan. miserable. tan. des
dichada. tan. Sola. casi. podra. desir. aqui fue ciudad pues. ya. casi
Solo. quedan. las. memorias.

Abiendo. antecedido. Por. dos. dias. Continuos. algunos. temblo
res. de poca. consideracion. antes. del Viernes. delapasima. Se
mana. de quaresma. que fueron. ocho. de febrero. demil y seis
cientos. años. esta noche. anecio, de manera. que parecia. Se remir
la. tierra y nadie, se. Segurana. ni atremia. de ellos. de basso
delte jado. casi. pronosticando, el mal que. Seles, apares jaua. el
Sauado. Siguiente. Recianon. los. temblores. y fueron. mas
a menudo. y tales. que. se caieron. algunas. casas. y como. alas. cinco
de la tarde. se comenso. a obscurecer. el. cielo. asia. la banda. dela
costa. dela mar. y de Unos. cerros. llamados. Juca Vaya. Salian.
y Segian. terribles. y espantosos. truenos y Relampagos. que. duro
ron. asta. la. oracion. yentonses. empeso. allober. cantidad. de
seniza Blanca. pero. tanpoca. quela. cogian. enlas. capas.
Para mostrarla. como. cosa. de prodisio, yen. anoche biendo fue
cayendo. y Cargando. la llubia. de ceniza. aunque tomada en
+ relas manos. tenia. alguna. aspereza y apretada entre los
dedos. quedauan. della. algunos. granillos. negros. que se
lumbrauan. algo. y dauan muestras. de metal quemado
y Conla noche. se fue. augmentando de manera. que en pequeño
espacio. cubrio. el Suelo y duro. hasta. las onse. de la noche.

que desta. ora. a cauo. dellegar. la tempestad. de truenos. y relam
pagos. que con la furia. que traya. parecia. Venirse, el. cielo, a
baxo. y yrse. Sundia la tierra y todo el ynfierno. lo. q̃ su paua.
el. ayre. y mugos. y mas imaron. que los. espiritus. deltraian. a
quella. obscuridad Rebuelta con fuego y ruido yaun se dixo
Publica mente. en el. Pueblo que Sientos. soldados. se determy
naron. y fuera del. asia. la parte. donde venia, aquella. tem
pestad. para. certificarse. de que procedia, y llegando. al matadero
questa. alas. ultimas. Vieron. unos. bultos. negros. y horribles. que
les causaron. tanto. pauor. y espanto que. al. momento sin poder
pasar. mas. adelante. se boluieron.—

+ De lo qual. se ynfiere. que los. demonios. como. testigos. de la.
destacion. de cinco. pueblos. que. adelante. dize. donde se.
usauan. grandes. supersticiones. y, se sabia. y donde se.
presume. auian tenido. gran ganancia. de. almas. que
alli. parecieron. por la ruyn. opinion. en que. estauan. los q̃
aquellos. Pueblos. vendrian. asia arequipa. a ver el fin.
de aquella tormenta. pensando. sabiera. dios della. lo que
dellos. Pueblos. dichos. y cosa. a veriguada. que de. a sombro
murio Vn. hombre. dentro. de pocos. dias. estaua. el Pueblo
conesto. confuso. y absorto. sin saber. de donde. se causaua
aquella. y mundacion. y tan temor tan grande. que na die.
+ tenia. seguro. de amanecer biuo, y an si andauan atro
nitos los. hombres, por las. calles. y glesias. pidiendo. con
fecion. y fue. de suerte. que la mayor parte. de la gente. la sabe
y los. que. quedaron. fueron. por falta. de confesores. bastantes.
y uno. personas que auia mas. de otho. años. que estauan. sabi
dados deste. Sacramento y estan o se [illegible] del confesar
de cocion.—

+ en la mayor furia. de esta tormenta. entro. en la. ciudad. Vn
hermitaño. que biuia. dos. leguas. dela. ciudad al parecer. de
buena vida. desnudo. con una cruz. en la Vna mano. y una
piedra. en la otra. dandose. en los. pechos. y pidiendo. a voces

Misericordia. y Prouocando. Lagrimas. al Pueblo. a Penitencia y
Selenuio. mucha. Gente. admirados. de Sucesuos —
Mas. dos. de Anos Hesue Dios Seruido, cesase Su tempestad de truenos
y Relampagos. Por las. oraciones. disiplinas. y exercicios. que en todos.
los. monasterios. uvo. Pero no ceso. El. Mouer. ceniza y de color. no tan
blanca. como la pasada. la qual. daua. desi un. olor. Sediondo. de piedra
de Sufre. y en lima. que sta. ciento y Seteta. leguas. de aregui pa. la sosta
a Dasco. y aica mas. de Seteta. Se oyeron los. truenos. que bolcan.
de si. eshaua. y a fizman. que. eran. a la manera. de tiros. de artillerio
y al. Sonido. y Respuesta. dellos. y muchas. personas. entendieron. que
eran. los. nauios. del Rey. que abian. Salido. en busca. de un ynglez.
corsario. y Peleauan. en la mar. Pero. en aregui pa. conestar. mas
cerca. de bolcan no oyan. Sino. truenos. naturales. y de los. Sordy
narios. acompañados. con tan gran des. Relampagos. que dura ua
la Tarid ad. de uno. dellos. casi. Vn aueman'a. Esta noche. Se bieron
Salir de la parte. donde. era la tempestad. y nsenzitos. globos. de fuego
que a rrabesauan. todo. El. cielo. uvo. muchos Penitentes. a Botan dose
y con. cruces. — y en el Sombento. de Sancto. domingo Segun. a fir
maron. Los. Religiosos. del. Semostraron. en Sima de Vna. cruz
del. cementerio. tres. lumbres. y de alli. Semudaron. Sobre. la
capilla mai'a. y de alli aparecieron. Sobre un. arco. de la yglesia
nueba. y Se ocultaron —
Poco. Tarde. alas. ocho. del dia, amaneció. El domingo. Beynte. del
mes. Hobiendo. ceniza. Salio. El Sol. y duro. Hasta. las. diez. que se
Escureció tan tristemente. que a la. Vna. del dia. era noche tan.
cerrada. que fue. neces ario. andar con lumbres. Por las. calles.
y como. alas. tres. a Tarde. algo. pero fue. Vna Tarid ad. dudosa
y confusa, torno, de nuevo, a Bolber, ceniza. causando. mayor
desconsuelo. Porque Segun. las. Señales. que abia. no parecia
cesaria. la tormenta. a sta. la ultima. de stru icion. de la ciudad.
y mas. que a sta. entonses. Se ygnoraua. la causa. de tan. Prody
giosos. y espantables. efectos. —
Lunes. amaneció. mas Tarde. Atrnque. El Sol. entodo. El. dya

Semostro ygalas. ocho. Setorno. acerrar. De manera. q. Salla. las. tres
de la tarde. Parecia. de noche. y fueron. necesarias. lumbres. aunque
Tomo. el domingo. antes. Llouio. cenisa. Salla. la noche. y en ella. Seuieron.
Vistas. y algunas. Tinieblas. que fauso. con Duelo. y Vbedia. Dessunto todo
el Pueblo. en la yglesia. Mayor. y fueron. con Solemne pro. cesion
a Santa. Maria. Una yglesia. que esta fuera. dela. ciudad. que. es
Abogada. delos. temblores. y la truxeron. y ubo. un deboto. Sermon
a la Puerta. dela. yglesia. Mayor. que predico. el Prior. de San. au
gustin. fray. diego. perez. Sombre. muy. docto. y gran. Predicador
que despues. fue provincial. de Su. Orden. y la noche. de. Sehisso. una.
debota. procesion. de disiplina. con Vn. crusifisso. y nuestra. Señora
del Rosario. —

+ El Martes. Amanecio. mas. Claro. que los. demas. dias. de. Suerte.
que. se pudieron. ber. los. cerros. de al Rededor. del pueblo. Llouio. todo
el. cenisa. y al. alba. ubo. un. temblor. algo. grande. y entre dia. otros.
Pequeños. el. Miercoles. amanecio. algo. obscuro. y aunque. despues
a Claro. no se. bido. el. Sol. y llouio. dos. Horas. cenisa. y creció. Sallo
Vbedia. Vn. psalmo. en. alto. por toda. la ciudad. con cuio. peso. se.
Sundieron. algunas. casas. y fue. necesario. quelas. demas. se des
cargasen. dela. cenisa. El Rio. con beniz. muy. crecido. Vbo. ceco
gueapenas. Segoya. y todas. las. quebradas. cercanas. al boscan. se. se
caron. el Rio. de Tambo. ques. muy. caudaloso. y ubo. tres. dias. q
no corrio. y otrabes. dos. dias. y Saliendo. de madre. fue. con tanta
furia. que. a Solo. todo. el Valle. sin. dessar. Heredad. ni. ganado
Mulas. Tauallos. y Sementeras. y Cañaueralles. quero. do. se. leuo
y asolo. —

+ El Jueues. no. llobio. cenisa. y. Sisso. el dia. Claro. y la. noche. en que se.
beron. la luna. y estrellas. — El Viernes. amanecio. ñublado. obs
curo. y alas. ocho. del dia. se cerro. mas. y romenso. a llober. cenisa
y este dia. temblo. la tierra. muy. Recio. y la. ciudad. Vino. al Son
beno. de nuestra. Señora. delas. Mercedes. a pedir. la. y magen. de
nuestra. Señora. de consolacion. ques. de gran. deboci on. y gue
Resplandesido. con milagros. y esta tarde. Juntas. las. Religiones
y el. comun. del pueblo. la. llebaron. con voda. la. de cencia

Quire 27-4, GM watermark | Conjoint with folio 372 | Folio 363r

Posible. ala. yglesia. Maior. Por nueue dias. y hubo. Sermon. en ella
Sabado. Veinte. y Seis. auiendo Visto. a las. tres. de la mañana
la. luna. muy. clara. amanecio. quanto. apenas. se pudo. estar. deba
xo. llegado. el dia. y al. ynstante. se boluio. a cerrar. la cosa mas
tenebrosa. y lobrega. que se ama. se Vido. porque. ni con lumbre se
a sentaua. a. andar. por las calles. ni entrar. en las. yglesias. y luego
empeso. a bober. cenisa. con mas furia. que al principio. y dife
renciaua. en la color. que tiraua como. a bermeja. y duro. el. a ber.
Sasta. el domingo. a las. ocho. de el dia. que a claro. y çeso. y Recibio. el
Pueblo. gran consuelo. porque auia. quarenta. oras. que duraua
la. obscuridad. desde. el Viernes. a las Seis. del arar de. este dia.
fue. de. confucion. temor. lagrimas. y suspiros. y se renouaron
las penitencias. limosnas. confesiones. votos. y promesas. porque todos
entendian. ser llegado el. ultimo. dia. de su Vida. y aun. del. mundo
todos. se Recogieron. a la yglesia. maior. y estando. diziendo. missa.
en. medio. de aquellas. tinieblas. se oyeron. en la capilla. cantar. go
londrinas. y andar. al rededor. del Santisimo. Sacramento. que
estaua. descubierto. que parecia pedian. remedio. y misericordia
al criador. y una dellas. se Vino. a parar. al calis. estando. para
comulgar. y se dello. asio. de la mano. del Preste. que era el comi
sario. del Santo. oficio.
Vsedia Sinsomer. la gente. se fue. a la compañia. de Jesus. que todos.
estauan. conbidados. del Sustento. del. cuerpo. y salio. de alli una
Procesion. con Vn crucifisso y la. y magen. del niño Jesus. y de nuestra
Señora. de cospa. cabana. y el. ligonun. crucis. y muchos. Relicarios en
manos. de Sacerdotes. y anduuo todas. las yglesias. cantando. y
en ella. grandes. y pequeños. los rostros. al parecer. difuntos.
del desmaio. miedo. y confucion. y de pies. a cabeça. cubiertos.
de cenisa. y a cada. ruido. y temblor. les parecia. era. el. Vltimo
ynstante. de su Vida.
Acauada esta procesion. salio. de Santo-domingo. otra. con el
crucifisso. de la Vera cruz. nuestra Señora. del Rosario. y San
Jacinto. y todo el Pueblo. con ella. y muchos. disciplinantes

gran. devocion. y lagrimas, y por momentos. se hincauan de
rodillas dando. voces. Dios, y pidiendole. misericordia. y ca
uada. la procesion. pasaron. de sanfransisco. las. mas. de la
yglesia mayor. y nuestra Señora de consolacion. porque del
mucho. peso. de la ceniza. se hazia. abaxo. y el Santissimo Sacra
mento. se puso. en la yglesia. del Baptismo. y estando. se. segun do. el
Pueblo. hombres. y mugeres. a bozes. y dorniz. por las yglesias. que
uendo. a sacar. la Vida. en ellas. como. eran. tan. patentes. y. Señala
y especial. un temblor. el mayor. que. hasta. alli. se auia. sydo. y
hasta media. noche. hubo. con gran fuerza. ceniza. y de alli. a. de
lante. diminuyo.

El. domingo. 8. a. 1. de. algo. yuvo. procesion. de San. augustin. con el
crucifixo. y nuestra Señora. de gracia. y fue. a la. compañia. donde
ubo. sermon. y. media. y. tuvo. el cielo. de un. color. de. vermexo. y negro
y con poca. claridad. toda. la noche. hubo. ceniza. de suerte. que. se
las. casas. la. auia. de. alto. de un palmo. — el. lunes. amaneçio. claro
pero. no. de suerte. que se viese. el. sol. y. a las. tres. de la tarde. se
cureçio. de todo punto. y. no. no. estar. el. Relox. con cerrado. como
no. lo. andaua. nadie. se entendio. era. de noche. y se. taño. la. ora
çion. y. a las. çinco. de la tarde. se. bolvio. a. aclarar. aunque. hubo
ceniza. y. para. con suelo. vino. otro. temblor. grandissimo. de la
suerte. se. aydo. continuando. esta. tempestad. tormenta. y miseria
por mas. de un. mes. que. si. el dia. amaneçia. algo. alegre. se tornaua
triste. obscuro. y tenebroso. con los. ñublados. cenizas. truenos. relam
pagos. y globos. de fuego. que. se. bian. por los ayres. y. assi. cada qual
podra. ymaginar. qual. estavian. en esta çiudad. los. vesinos. della
congue. a fliction. de espiritu. y amargura. del coraçon. esperando
por. instantes. la muerte. y. temiendo. con esta. miseria. en poco. la vida
una. confusion. de. via general. en toda. la çiudad. y era. no poder
se. entender. con certidumbre. la causa. de tantos. daños. y de. do
procedia. tan. horrible. y espantosa. tempestad. y aun que se. sos
pechaua. seria. si esto. bolcan. de asia. o mar. de. dieziocho leguas.
de la çiudad. por auer. oido. los que. de alla. venian. como. ardia. y
y salia. fuego. obscuro. de aquel. lugar. no auia. cosa. cierta.

En treinta dias. Salta. que vino. Vna carta. del Corregidor de aquel. partido. que por. Subrien. Estaua. en. Arequipa. en que le Refferian. La Verdad. delo que pasaua. que. negocio. temeroso era. un Bolcan. que. estaua. entre, Omate, y quinistaca. y Sellamo Guainaputina. que. Declarando lo. dize, Bolcan. Mancebo porque, putina, Significa. Bolcan. y Guaina. moço, Distante. del pueblo. de Omate. dos leguas. El qual Rebento a diez y nueue de Febrero. fue tanta. la cantidad. y muchedumbre. que arrojo desi y Sano. de Piedra. tierra. y ceniza. que la que Cayo. en el dho Pueblo y Su contorno. pasaua. de treinta y dos palmos. de altura los Veinte y dos de piedra. y los. diez. de ceniza. tuuieronse. a Arequipa. algunas piedras. y eran. las. mayores. pomes. del tamaño de Vn. adobe. y las. menores. como naranjas. el Color negro y Cetadas. como. Metal. y pesadas. caian. espesisimas y hendas. una brasa. en Sendida y ninguna. Sentau. ayndio que no le. Quebase. y descalabrase. y temerosos. los yndios. desto. se. en Serraron. en Sus Casas. donde. creçio. Por. momentos. la piedra. tierra y ceniza. que quedaron todos. enterrados. en ella. Para Siempre.

+ Desta tormenta. se Escaparon. Solo. quinze. Yndios. que son. Vn Cacique llamado. don Francisco. cayla. se Recogieron. Vn Serro. donde los. Sallo. el. Escriuano. del Corregidor. que fue. Alque dio. Relacion. y llebando presas. y otras. cosas de. defensa. pasada. la primera tormenta. baxaron. asia el dicho. pueblo. con grandisimo trauajo. y apenas podian. Sacar. señal. del. pues no se conoscia. Sino fuera. por las. Puntas. de. Vnos. Sauces. altisimos. que estauan. en la Plaça. y la. Sedion. des. de los. cuerpos. muertos. de hombres. y animales. y en muchos. dias. no cesso. el Bolcan. de echar. Sumo fuego y ceniza. y temblar. la tierra. Recia mente. y oyendose. Vn. Ruido. Ordinario. y espantoso. y de no. se. Salian. del. globos de fuego. que parecia. abrasaban. el ayre. y desta manera

Abraso. y enterro. para siempre. cinco. Pueblos. que tenia
Vecinos. llamados, chiqui, yomate, quinistaca, tasataben
y Collana. sin que de todos. ellos. escapase. anima viua.
Refieren. que el viernes. y Sauado. antes. que Reventase. el Bolcan
diez y ocho. y diez y nueue. de febrero. en la furia. delos temblores.
mucha. de la gente. destos pueblos. a la falda. del cerro. se fueron
Lana. de cholores. y otras. cosas. que Solian. antiguamente. gal-
nos. yndios. y yndias. de esperando. se alsauan. Viuos en las
quebradas. y concauidades. que estan abriendo. del Bolcan
driben. que tendra. grandisimo. circuito. la boca. y bien es. de
entender. a quien considerare. la ceniza. que del. a salido
que llego. hasta. Cuquisaca. y Potosi. y por la parte. de la puna que
son. ducientas. y cincuenta leguas. la rca. por los. llanos. que
son. mas. de cien leguas. y hasta. el cusco. de travecia. que son, se
senta leguas. y en circuito. mas. de seis cientas. y que. el. altor
en partes era. de treinta y dos palmos. y en otras. a quatro. y cinco
cados. y aun a cara. y a media. y en la que menos. un palmo. Sir
lo que. en las amas. y Rios. se consumio.
Andubo. entre los. yndios. de la comarca. Una Superstition. de
cyendo. que se auian. Juntado. a consulta. el Bolcan. que Reventase
o el que. esta. sobre. la ciudad. de arequipa. y le dixo que Reventase
o el de. arequipa. le dio. por. Respuesta. no lo haria. por ser. como era
Xptiano. y llamarse Francisco. y de las. palabras. en ojos. que
hubieron. Resulto. el de. arequipa. darle. al otro. un encontron.
que le hizo. Reventar. cosa. ridicula. y que. a aquie. la. quedo
de estos. miserables.
Quedaron. los caminos. de manera. que no se podian. caminar
en parte. las caualladuras. de los. caminantes. se hundian. en
la ceniza. desperdido. y quedado. enterrado. un sinfin. ganado
bacuno. y obejuno. en las. bomas. muchas. mulas. que alli. se cria
ban. porque. se secaron. los pastos. y se ocultaron. las aguas.
en la ciudad. se siguio. luego. Sambre. Corauers e. de Carauas
los. Molinos. y en todas. las casas. se morian las. bestias.

yno. quedo. en el. cielo. aue. ni golondrina. Paloma. todo las. gorriones
quetodas. no murieron. yen el Valle. de Vitor. las tortolas en el tiempo
de la. obscuridad. acudian. alas partes. yaposentos. donde dian. lumbre
y se sentauan. junto. la fuente. y se dessauan tomar. Viegas. y Vacas
y las. Vicuñas. y Huanacos. de la puna, andauan. domadas. y semetian
entre la fuente. y murieron. muchisimas. y las. sauandijas. de la
tierra. no quedo. ninguna, no quedo. Chacara. de mais. que no rudiese.
aprouechar. Porque no quedo. Chacara. de mais. que no pudiese.
aprouechar. Porque. cubiertas. de cenisas. se perdio. y como. Vrana
en flor. no. uvo. Remedio. ninguno. para. ello.
Por. otra parte. los. yndios. Vista. la perdicion. de sus. Chacaras. ayu
dados. de sus. usos. y abominaciones. antiguas. dieron. en comer
todas. las. aues. crues. y carnizos. que tenian. aunque. era. cua
resma, diziendo. que de cauaua. el mundo. y querian. morir
Santos. — como. auan. perros. Vivos. por los. Pies. y les. dauan. muchos. golpes
Pes. y abotes. diziendo. que con. aquello. se cauaria. la tempestad
y se. empeco. entre. ellos. que. en. Sientos. dias. se auia. de. hundir.
toda. la tierra. y abrasarse. y assi. se yban. huyendo. y dessauan.
sus casas.
todos. los. arboles, frutales. de la ciudad. se yerdieron. porque se. des
cassaron. y. Vinieron. sin quedar. cosa. en pie. y los. sauces. de que
auia. diferentes. de. amedas. los. deshojo. tronchando los. y derri bando
dellos. y en las. siguezas. no quedo. ola.
Pues. semejantes. males. bien. pudieran. llebar. si las. ha
ziendas. y. heredades. del Valle. de Vitor. y. riquas. que. estan. a. diez
leguas. de. arequipa. quedaran. en pie. y. de prouecho. pero. a. la
hora. que llego. a. arequipa. cayo. sobre. el Valle. otra. y mundacion
de cenisa. mas. brana. y temerosa. que pasaua. de media. vara
de alto. la que. auia. la segunda. obscuridad. que tambien.
le. alcanso. la. acrecento. de manera que. de sundieron. muchas.
bodegas. y se. asolaron. y infinitas. heredades. y las que en. general. sobrieron
mas. pierdas fueron. las que. estauan. en pasos. y. Vasas. y arrimadas a
cerros. porque como. la arena. no. yacia. asiento. en ellos. antes. se dessiua
y. cassaua. corriendo. con tanto. y. mpetu. que. y. a. crecia. a. venida. de. agua. y. ama
do. de. Viento. corriente. furiosa. se. yuaria. por las. heredades. llebandose

Por delante. quanto. tSpaua. y entrando lo. todo. y quebranda. labasiça
y ansi. Viñas. Sitios. y grãn aueales. quedaron. perdidos. Sin que. diese Jeneral
de cosecha. alguna. y asi do. tanta. la Ruina. que nose, Espera. en muchos años
no Cesaran ensi. y se. entiende, el daño. paso. de. dos millones. de ducados. Sucedie
ron. Cosas. monstruosas, y notables. y asi. y creibles. Sino. se biesen. y Pal
pasan. con las. manos. Una fue que enel Valle. de quilca. adonde se juntan
los. dos. Rios. delos. Valles. de Victor. y açiquas. y salen. Uno muy cau
daloso. y endo. Un yndio. y un negro. alas. orillas. a çesso. abaxar. Enaquel
instante. Una. abenida. de cienisa. tan brauа. que offendidos. Sin. Se.
Poder. estapar. yal. negro. dio. conel. ene Rio. no. aogo. yal yndio. lo
Paso. enbuelo. ala. otra Vanda, Sin. saberle. mal. alguno. enel Valle
de quilca. perecieron. çinco. personas. y enel. de Palca tres Pues. enlos
Valles. de tambos. masses, moquegua. camana. otãa. Sucedieron.
Cosas. lastimosas. y Para Referir. con la orimas. Porque no quedo, enellos
Sitios. cañaueral. asi, Sementeras. y Viñas. que no. abiase. y aun.
Sucedio. Un. Sitio. que estaua Junto. alamar. arrancallo. de rais. la cenisa
y lo. llebo. Sasta. lamar. donde. sebian. andar. los. arbores —
como. Refiero. arriua. noubo. Jamas. entrinta. dias. Uno Seguro. Porque
Si. alguno. amanecia. claro. y sereno. luego. se obscurecia. de manera. que
Parecia. no se. tenebrosa. y los. ayres. que se leuantauan. y con ellos. la. cenisa
aogaua. la gente. y la, acia. estar. en Serrada. y por todas. partes. sebido. esta
desdichada. yafligida. ciudad Rodeada. de trauajos. y afliciones. y segun
Refieren. personas. fidedignas. que. en estas, tribulaciones. se hallaron no fue, la
Vista d. delogue. esta. dicho la calamidad. y desventura. que pasaron los ob res.
ciudadanos. de arequipa. lo qual. puedo. yo. afirmar. como testigo de Vista. que a
todo me. halle presente. en la. dicha. ciudad. — Pues para Remedio. de tanto. y in
fortunio. El año. de mil. y seis cientos. y quatro. a veinte. y quatro. del mes. de
noviembre. Uispera de Santa. Catarina. martir. temblo. la tierra. con tanta
furia. y estruendo. que no quedo. en. aquella. miserable. ciudad. edificio. que
no. biniese a Vaso. con tal. Ruina. y destruicion. que se Renouaron. las. pla
gas. Perdidas. y miserias. antiguas. y delos. combentos. el de San francisco
Por ser. de obeda quedo. enpie. y el. de San. augustin. delamesma. Suerte.
Pero. tan. lastimados. abiertos. y para. Sundirse. que fue fuerça. dello
callos. para Seguridad y Sabellos. de nuevo. y ansi. parese. que la yra. del
yn. menso. Dios a caido. sobre. aquella. ciudad. para. abate. y castigo de
los Pecados. que. en ella. se cometian.

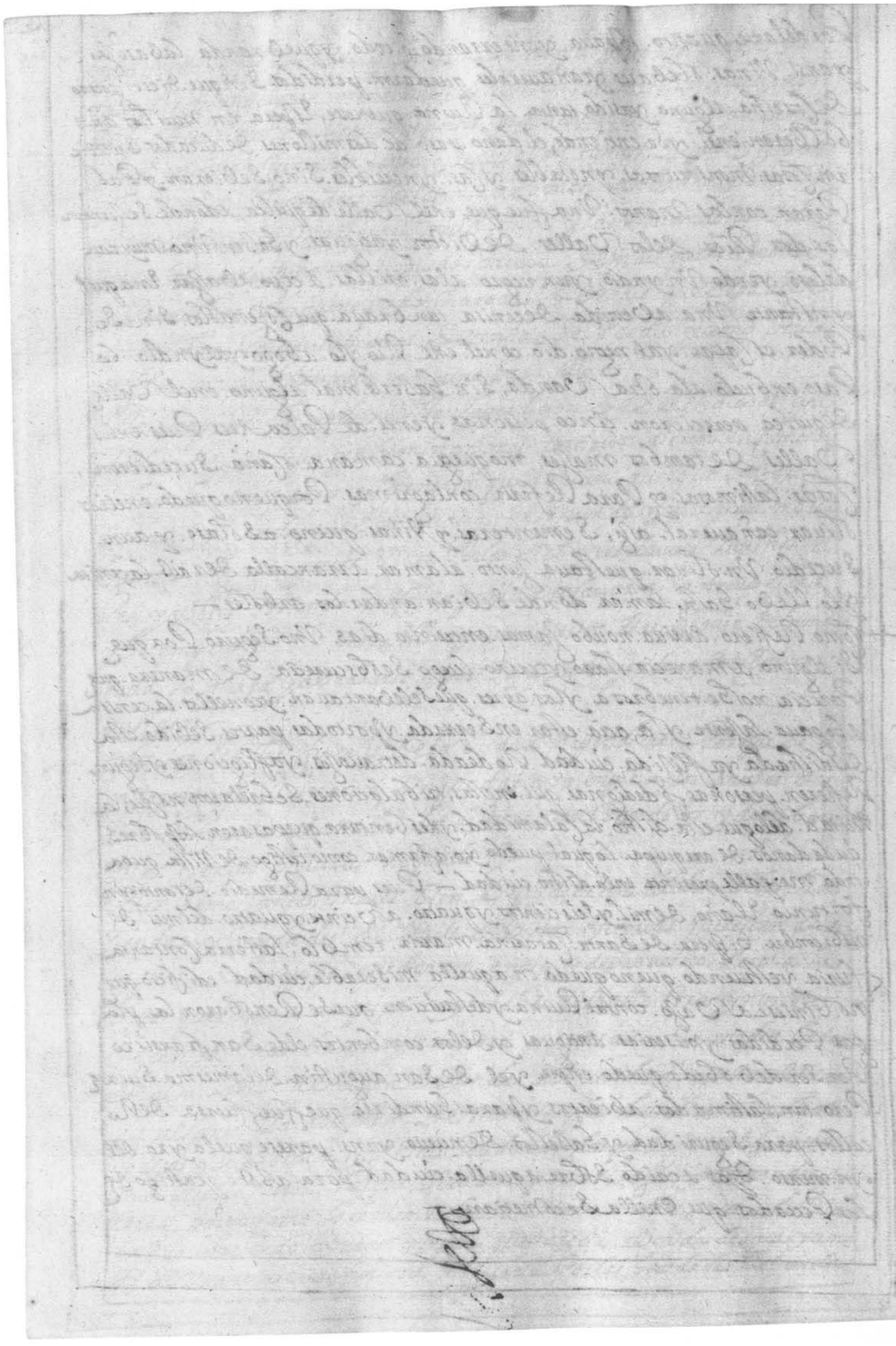

capº 23, dela Villa de San marcos de Arica

Mas adelante dela ynfelise ciudad de arequipa Vna la Villa y Puerto
de San marcos enel Valle de arica duzientas yguarenta leguas dela
ciudad delos Reyes el nombre de arica Reside ron yndios Antiguos quele
Vino porelfamoso capitan apocamac, Ygual auiendo estado mucho tiempo
enel Reyno de Sile guerreando dela buelta Sacia el cuzco comparse de
Su exersito Victorioso y llegando aeste Valle Sizo alto por algunos dias
y Paradar auiso delogue en Sile le auia Sucedido embio delante aun
Sermano Suyo capitan yromo ellos nosauian leer ni escriuir Vsauan
en Lugar de escritura desus quipus que comotenemos dicho Son unos Cor
deles muy galanos y bien Sesos yenellos embiauan tantos nudos grandes
como pueblos abian Conquistado yenotros pequeños El numero delos yn
dios Oen Sidos yenunson don negro los que enlaguerra abian muerto
yguando, Se despidio, de apocamac, Suhermano para yr al cuzco le
Sizo ensulengua Señor abeis hecho elquipu quetengo delibar algna
Entonses apocamac, Sacco deuna Cuspa yledixo aricа, quequiere desir
en nuestra lengua Si, toma.

Vta Elpuerto ochenta leguas delaziudad ympeˆrial de Potosi Como elpuerto
Barras yTesuelos quedel Rey yparticulares Sebaxaua para la ciudad de
los Reyes Sollebasen conexesino trauaxo gran costa ydilacion detiempo
alpuerto de Sule questa diez ysocho leguas de arequipa yguarenta de
arica El Virrey donfranˆsco Detoledo tiniendo noticia deSubuen puerto
y conquanta mas commodidad menos gasto ytiempo Sepondria allí la
Plata yse embarcaria, para lima mando, almaese decampo Pedro de
Valenˆcia Sombre practico yentendido lepo blase ydio titulo de Villa desan
Marcos como esta dicho eltemple quetiene es enfermo porSer Salidisimo
ya Bundante De muchas frutas cuia Des Sorden enel comer acarrea
muchas enfermedades Deydo aumentando engran de estremo porsaue
delacontratacion ySer una Escala Riquisima, De nauios querodos los
que Vienen De Sile le Reconosen ylomas delas mercadeziaz que delo
ciudad delos Reyes Suben apotosi Van en nauios adesCargar aeste puerto
Dedonde en Reguas De mulas ydesaneros delatierra por Caminos aspe
ros yfragosos Suben ochenta leguas apotosi ydesde allí buelben cargo
das De Barras aembarcarse enel yansi es muy Rico ydemucha contra
tacion Ay enel Vicario yun combento de Religiosos denuestra Señora
Del amerced ytiene enel Sumagestad unfuerte con Artillería y casa demu
nicion donde ay Arcabuses picas yotras Armas para la defensa del
fuerte ydel auilla porque Siempre todos los nauios decostarios yngleses

quean Pasado. de la mar llegan. a Reconocerle. y auer. Si ay. En Suguero
algun. nauio que le llebase. o si. Sallan. dispusi con de balen. daño. y Saltar.
en tierra. y Robarle. y Fransisco. dragua. que fue El primero. El año de mill
y quinientos. y Setenta y nueue. Sino. toda la fuerza. posible. pero. El maese de campo
Pedro de Valencia. con barco. poca sente. que. entonses. en el auia. como pueblo
guese. empesaua. a poblar. y asi. Sin. armas. Se lo defendio. y lo mesmo
at Somas candia. Oro. y ngles. corsario El. año. de mill. y quinientos. y setenta
y cinco. y quiso. entrar. en el. y el. año de mill. y quinientos. y nouenta y nueue
Oro Corsario. llego. al pueblo. y procuro. llebarse. Un. nauio que. En el auia
Pero. El. artillería. del fuerte. y el mesmo. maese de campo. Se lo defendie
ron. y destrosaron Una lancha.

+ El. año de mill. y seis cientos. y quatro. Vispera de Santa Catherina. quando
dixímos. que en la. ciudad. de. arequipa. Sucedio aquel. terrible. y emble
quela. a sollo. Vino la misma. Ruina por este pueblo. de arica. que de Rimo. las
mas casas del. y auiendo. pasado. y entendido. que la furia. auia. cesado
Llamar. agitada y mouida. de las. olas. Salio. con un. y impetu. espantable. de
los. limites. Ordinarios. que. en aquella costa tiene. y embistiendo. con las casas.
e Cauo. de asolar. Lo que quedaua. y aun con mayor. daño. que el pasado. porque
al. Retraerse. a Su lugar. se llebo. tras Si. todos. los bienes. muebles. de las.
casas. con barcas. oro. y bestidos. y las cosas. preciosas. que en ellas auia. y dexo
Pauilla. y Ruinada. pobre. y triste. y muchos. hombres. que. Estauan. Ricos. y pobres
En. Un. momento. se bieron. pobres. y desalzados. y el que tenia. muchas. bes
duras. que mudarse. se. Sallo. Desnudo. y con. necesidad que ansi. Suelen
ser. las buelcas. y Rebueltas. deste mundo. en pocas. horas. el mismo. daño
que. Sino. lamar. en esta villa. Sino. en Camana. donde. Salio. casi. me
dia. legua. y arruino. y sinitas. Sercdades. de Viñas. y olibares. de
can dolas. de Rais. llebandose las. al mar.

+ A Retornado. a poblar. esta villa. de San marcos. de arica. en otro puesto
cercano. al que. de. antes. tenia. pero mas. Sano. y de mejor. temple. por estar
mas. descubierto. y desenfadado. para. o Bar. de los ayres. y mareas. Suaues
del mar que limpian. y Purificando la costa. y ansi. no ay. las. enfer
medades. que. Solian. dar. a los. nuebos. en el. y que benian. de fuera
todos. los. años. por el mes. de marco. Salen. de este Puerto. dos nauios
de Su magestad. Cargados. de Cargas. Suyas. y de mercaderes. para
Lima. y que. Se llebran a españa. desde aqui. bolbiendo la costa
y Se pasa. por el. Riquisimo. despoblado de. Atacama. y Se llega
a la ciudad. de la. cerena. la primera. del Reyno. de Chile.
del qual no es nuestra yntencion tratar.

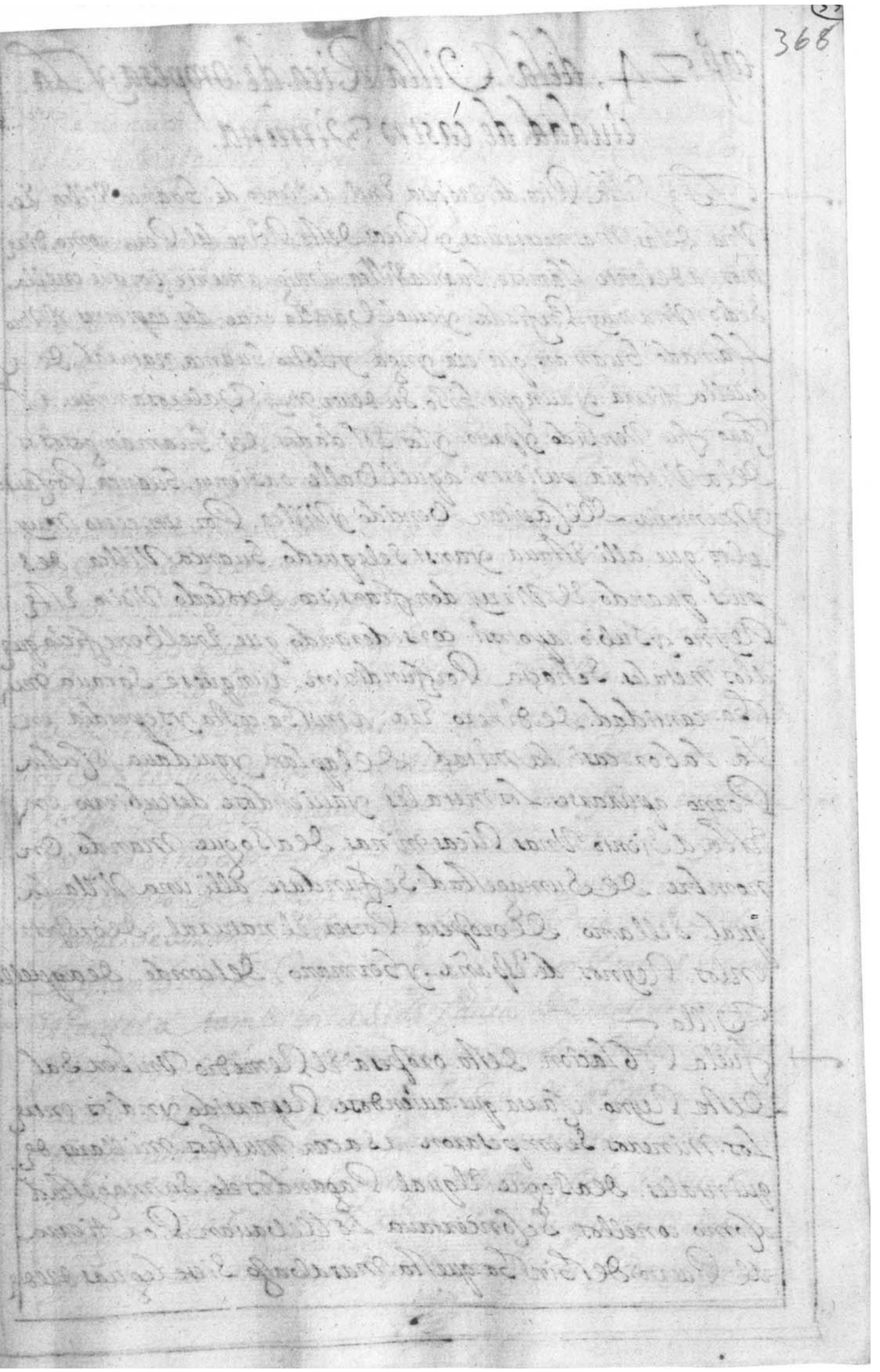

Quire 27-9, GM watermark

Conjoint with folio 367

Folio 368r

Capº 74, dela Villa Rica de Oropesa y La ciudad de Castro Virreyna,

La Villa Rica de Oropesa Enel asiento de Guanca Villca Es Vna delas mas necesarias, y Ricas deste Reino del Peru. como dire mos adelante llamose Guanca Villca antiguamente porque enella Sedio Vna muy Porfiada y cruel batalla entre dos capitanes El Vno llamado Guaman que era yunga yelotro Guanca natural de aquella tierra y aunque Fue Vencido y preso los Sol dados del Guaman gozos de la Victoria pusieron aquel Valle o asiento Guanca Por causa y memoria del Capitan Vencido y Villca Por un cerro muy alto que alli Estaua yansi Se Quedo Guanca Villca despues quando El Virrey don francisco de Toledo Visito Este Reyno y Subio apotosi considerando que Enel beneficio que alos metales Se hacia Por fundicion aunque se Sacaua mu cha cantidad de dinero Era a mucha costa y se perdia en la labor casi la mitad de la plata y quedaua o Cubierto Pozo apurarse los metales y allandose descubierto en Este asiento Vnas Ricas minas de azogue mando En nombre de Su magestad Se fundase alli una Villa la qual Se llamo Oropesa Por ser El natural de oropesa en los Reynos de España y Hermano del conde de aquella Villa

Fue la Poblacion desta oropesa El Remedio Viuir en Este Reyno causa que auiendose Repartido yndios entre los mineros Se empesaron a Sacar muchos millares de quintales de azogue Elqual Pagandoselo Su magestad como conellos Se concertaua Se llebauan Por tierra del Puerto de Sinsa questa mas abaxo Siete leguas dela

Pisco. y allí. Embarcandolo. En nauios. Se transporta. a la
Villa de arica. De donde. En Requas. de Xarneros. de la tierra
Es. llebado. al auilla. y mperial. de Potosí. y entregado. a los
Sficiales. Reales. della. que lo. Reparten. entre los. mineros.
del. cerro. conque Se beneficia. El dia. de hoy. Los. metales. tres
beses. al doble. en. mas. cantidad. que Solian antes. Por fun
dicion. y Se. saca. al. doble. La plata. y mas. Pura. y mas. açen
drada. que Solia. cresiendo. La ley. todo lo qual. Resulta
de auilla. De ocupesa. y de su. Abogue. y al. Rey. y a los.
Mineros. della. y a los. de potosí. no tiene. que ua ni suma
El grandisimo. y nteres. que les Resulta. y Riqueza.
De la auilla. fundada. en. medio. de dos. cerros. El Uno,
es de donde. Se saca. El. açogue. y este. enfierte. de plata
que Se saco. en Unt iempo. y se dessa. Por seguir. las. mi
nas. de Abogue. El templo. Es. muy. frio. y desabrido
Pero. todo. lo. Sabe. Sufrir. El deseo. de plata. La Villa
es de gente Rica. y que gastan. El dinero. con. gran digalidad
y Xcesiuamente. ay. en ella. Vicario. Puesto. por. El
Obispo, del cuSco. en cuya. Juri dicion. cae. y tres beneficia
dos. Con. ochocientos. pesos. ensaiados. De Salario. y un.
Combento de Religiosos. dominicos. y un. Hospital
Donde. Se curan. y ndios. enfermos. Pero. Si. a Sido
de grandisima. Riqueza. y aumento. para el Reyno
El auilla. tambien. a Sido. causa. de mucha. disminucion
Minucion. de las. Prouincias. de donde. a Suden. y ndios.
della. Repartidos. para. la. labor. de las Minas. porque
Los que entran. en los. Socauones. y a un los que estan. en.
Los. a Sientos. dando. fuego. al beneficio. Se suelen.
Abogar. del humo. y de otros. accidentes. que les. Resultan
y Mueren. mas. que Se podran. Significar. ya conuie

dezia. Vna Sepoltura. donde. ay. yndio. Enterrado. que a
muzio. yaza Enterrar. otro. y Hallar. entre los. guesos. co
viendo. El. abogue —
Pasa. Vn. Rio. Junto. desta Villa. que tiene Supuente. de piedra
y pasar. della. alpie. del. cerro. de Plata. nase. Vna fuente. de
agua. Caliente. Laqual. Secuaja. y torna. Piedra, de manera q
los. mas. edificios. y Casas. que ay. en la villa Son. hecho. dela
Piedra. que. desta fuente. y agua. Se. Base. laqual. no es. muy.
Pesada antes. algo libiana y no ay. animal. aunque
Pasen. cerca. della. Caballos. mulas. y Carneros. que llegue
a Beuer. della. ya. a contesido. Vn. negro. beuela. y murio
aquel dia. que. en el Vientre. Se le deue. de quajar. y oprimir.
los. espiritus. Vitales. y ahogar. y Seyudiera. a Ser. con esta.
agua. qualquiera figura. dise. amoldara. como Se hasen.
de bronse. Plomo. y Plata —
La. ciudad. de castro Virreyna. esta. cato. Beleguas. desta
Villa. de ospeda. en las. Minas. de tho locorba. El qual
nombre. le Vino que como. dijimos alprinsipio. de. este
capitulo. El capitan Suanca fue ben Bido, Pusieron. su
Salud. en la Suida. y llegando. a una. Laguna. que. en
Sulengua. llaman. corba. com los. enemigos. Vitoriosos.
los. Siguiesen. Hasi. diesen. al cansepor. y muertos. los. heridos
y Sueltos. el Saco. todo. El mantenimiento. que lleba
ban. en esta. Laguna que. de Sabia. en Vna. llanada. y cabe.
alpie. de Vnos. cerros, Porque los. enemigos. no se aprobecha
sen. dellos. y dise. que. despues. con las. calores. se seco
aquella laguna y con la. humedad. que. be a. quedado
broto. el. mais. en cantidad. y de. aqui le Vino. llamarse
Tho locorba. que. Significa. laguna. de. tho los. es. tierra

asperissima y fria aunque Riquisima. de minas. y
ansi. gouernando. este Reino. don garcia Surtado. de mendoça
marques. de Cañete. el. año. de mill. y quinientos. y nouenta y dos
Vn. griego. aquien. despues mataron. apuñaladas. lo hallaron
en Vna suma Sin que se supiese. quien. descubrio. Vnas muy
famosas. minas. en los. cerros. al Rededor. della y el Vno
dellos. mas. Plano. sea sacado. es el de. Surcum. cosa. Por
donde. mas. Plana. sea sacado. es el de. Surcum. cosa. Por
una. laguna. que tiene. al pie. y Pueblo. alli. una Villa que llamo
castro. Viziena. por el nombre. de doña. teresa. de Castro. Siendo
del conde. de lemos. Sumuger. y en ella puso. gouernador. aqui
candole. el socorrimiento. de los. Socorros. Vna prouincia
de yndios. que. esta. alli. cerca. y dandole. muy. estendida. Su
sidion. y despues. Sumagestad. pasados. algunos. años. la
Corona. con titulo. de ciudad tiene. Subicazio. Puesto. por el
Obispo. del. cusco. y otros. dos Beneficiados. y un Hospital. donde
se curan. los. yndios. enfermos. que son. Santos. y tiene. esta
ciudad. Preuilegio de Sumagestad. que en ella. se guarda. la
Plaza. al. derecho. a causa. de alentar. a los. Pobladores. y mi
neros. de ella. a que siguiesen. las. minas —

y Porque no se queden. en. olvido. otras. minas. que en tiempo
del conde. de Villar. quando. gobernaua. se descubrieron. en
Vilca Bamba. Junto. a do. el gouernador. martin. Surtado de
arbieto. fundo. la. ciudad. de San fransisco. de la Victoria
quando. vino. de. derecho. y preso. al yngua. tupa. amaro. dize. que
al principio. fue. mucha. la Riqueza. que. dellas. se saco
de metales. que llaman. mal sacado, que casi. todo. era Plata
y no tenia. necesidad. de fundirse. ni beneficiarse. y como. no
fuese. este. metal. en. Venas. y Betas. seguido. sino. se gallase
a bolsas. y en buscarlas. se gastase. mucho. de gasto. cayeron
las. minas. de Suprema. estimacion. y asi. aunque. agora
se labran. es con poca. gente. Porque los. mineros. principales.
las. an. y de. dejando —

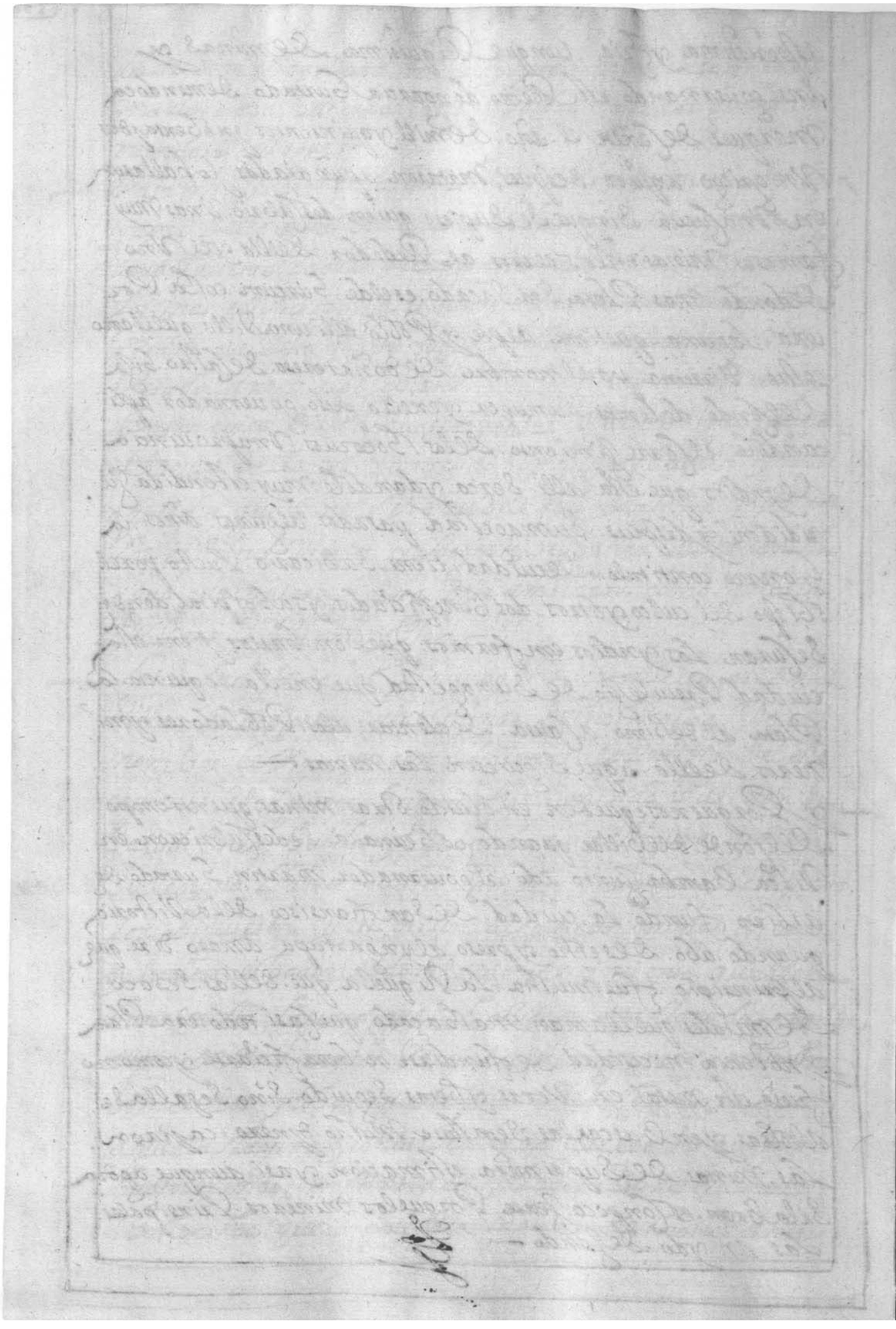

Capº 26, dela, ciudad, de San Juan de la frontera de guamanga

En Lauiela Rica de oro pesa de quien Emostrado, esta apartado
del camino Real que dela ciudad delos Reyes Sube ala ciudad
del cusco Siete leguas y Beinte della puesta enel camino esta la
ciudad de guamanga de famosisimo temple y Regalo yuna apa-
cible morada yel nombre de guamanga le binose como Refieren
los naturales della ensus quipus que guando Reynaua ynga
Guaina capac fue alas Prouincias de quito alaconquista delos
Jaiambis y fortaleza de Villcas pasando por este asiento
de Villcas nombrado gouernador dela fortaleça de Villcas
dun gisso Supo de mucho Valor llamado Guaman Sasta que
El bolbiese El qual Residia de ordinario enesta fortaleza que
en aquel tiempo Eramuy grande y de ynsiones, yadmirables
edificios de piedra labrada que siento Destubieron y dan acen
tender El poder grandisimo quelos ynyas tubieron yaun El
artificio enlabrar tan maraujlloso no alcançado Los
ynstrumentos quenosotros usamos Saber y disponer tan
Justas y Perfectas Las piedras y Peoallas como si alli se
ubieran nasido que quien llega y Pone los ojos enellos
no puede dejar de en Salsar Salta las Nubes La obra yel
artifice pues como Pasase por Villcas El ynga Guaina capac
Su Sisso conlos soldados que allitenia dequarnicion lepue
acompañando Salta Guamanga questa onse leguas delo
fortaleza yaltiempo que se despidio desupadre para bol
berse Guaina capac quiriendole Saber algun fauor le dyo
Una camiseta Rica de oro conuna borla ycoronaquellos
llamauan Mascapaycha diziendole Guaman ca, quesig
nifica Guaman toma yel la Recibio de Rodillas y sebol
bio ala fortaleza y desde entonces lequedo El nombre

de Guamanca. y en este Valle. y asiento. Sacian. muchas chacaras. y Sementeras. demais. Para los Soldados. de Villcas
+ gel. año. de mill. y quinientos. y tres nueve. anueue. de Seteze
El marques. don fransisco Pisarro. auiendo Visto. la fertilidad
del Valle. fundo. allí. por. el. temple. tan. apasible. y el. Sitio. tan
Comodo. Una. ciudad. a la qual. dio. Por nombre. San Juan. de
la frontera. por estar. casi. en frontera. de manco. ynga. quando
se Retiro. a Bilcabamba. y Por los. andes. de mayo marcha. pa
sando. el Rio. grande. que dise en. marañon. salia. a Soar.
y Saber. daños. al Camino. Real. y ansi. se Pobló. para ebitar
Selos. y Sabelle. Resistençia. y disele Vesinos. en Somen de
ros. Reyastiendoles. los. yndios. de Sucomarca. con. que
Sas. Rentas. y ansi. se fue. augmentando. despues. con
muy. Buenos. edificios. y casas. grandes. y espaçiosas.
+ despues. se le puso. San Juan. de la Victoria. Portague
el. Licenciado. Vaca. de castro. gouernador. deste Reyno
uso. ons Supas. dos. leguas. de guamanga. de don diego. de
almagro. el. moço. y de los. de Sile. que se auian. Rebe
lado. quando. Joan. de Sezrada. mato. al marques. Picarro
en. Luna. en la. qual. Batalla. fransisco. de Saruaual
el que. despues fue. Maese. de Campo. de gonçalo. Picarro
y Silo. tantan. cruelda des fue. Sarjento. mayor. y la maso.
Pase. de la Victoria. Por la Buena. Horden. que dio. en la
Batalla. como Soldado. Viejo. que era. unico. en el Peru
+ quando. se Pobló. esta ciudad. se hallaron. en ella. edifiçios.
muy. Suntuosos. y diferentes. de los que. el. ynga. permitia
a yndios. ordinarios. y los. Españoles. queriendose. certificar
de donde. tubiesen. su. origen. los. yndios. dixeron. auer
ydo. a sus. pasados. que. Tierra. Jente. que en todo parecian

a los Españoles, auian allí Reynado mucho tiempo. Los
quales eran blancos y barbados. y ellos abian hecho
aquellos edificios. —
+ Es ciudad de grandissima Recreaçion y donde ay muchas
Sementeras y grandes Semenderas. demais y del trigo que
se cojen. mas de veinte y cinco mil fanegas cada año y de
frutas de castilla abundantissima. y tiene un Valle donde
estan Cercados los mas vecinos dela ciudad llamado
Vinaca con muchas viñas. de donde se coge el Vino que basta
para la ciudad bueno. de suerte que poco sera de yca
ay en su distrito muchas estancias de ganado vacuno
y de carnero y de cabras. de que se gasten muchos cordobanes.
assi gues muy preciada. de pan llevar que nadie pasa
sambre en ella y ay algunas minas ricas, en su comarca
el corregidor. desta comarca suele serlo tambien. de la
villa de Sorapesa en Guanca Villca por caer en su distrito.
es obispado. y ai quatro conventos de Religiosos. Vno. de santo
domingo. y otro de San francisco. y otro de nuestra Señora
de las mercedes donde ay Vna ymagen muy devota de muchos
milagros y otro agora nuevamente fundado. de la compañia
de Jesus. Por horden y gasto de don Antonio de raya. obispo del
cuzco y un monesterio de monjas de santa clara que fundo
y labro a su costa. antonio de oze vecino de ella y dos Pozos
de Agua. de yndios — No deanla muchas guertas y jardines
llamavase en su primera fundacion. pocra, desta ciudad
se sube. a la ciudad del cuzco. y se pasa por el muy fertil
Valle de anda guailas. yndios blancos. de la corona Real
y de alli al Valle de amancay. lleno de ynjenios de açucar
Puesto en el camino Real de Regalados
+ emple donde ay diendas muy ricas —

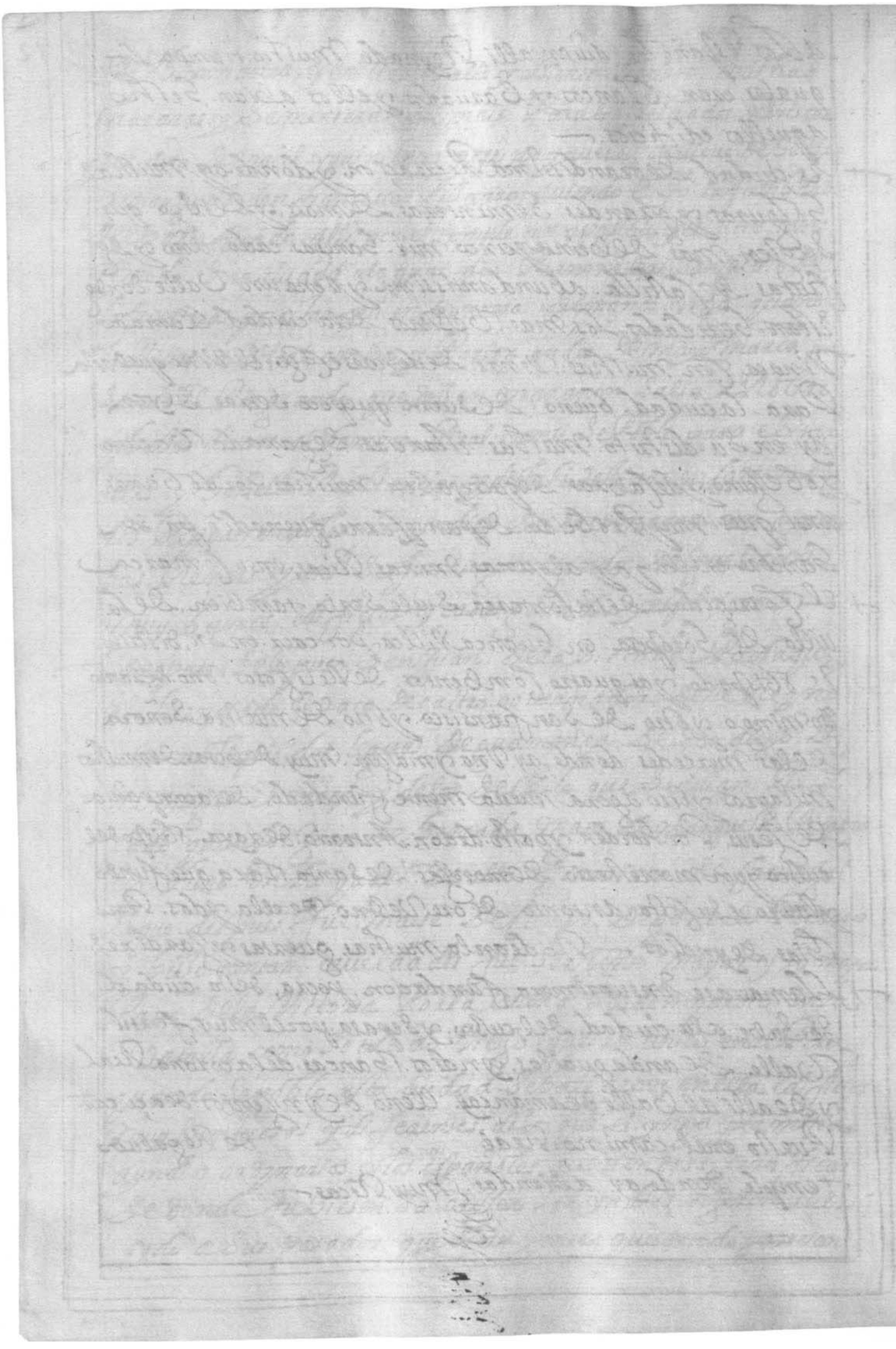

Cap° 76, dela ciudad de nuestra Señora delapaz y su distrito
sion y nombre. Antiguo de Chuquiapo—

aunque agora. son postre. El horden que vamos corriendo en las ciudades. deste Reino
se. Seguia. el cuzco. pero. Por auello. Puesto enel. primer. Lugar. como Cauega. destas
Prouincias. abremos. de Saltar. adelante— despues del cuzco. Se Sigue. La
Prouincia. delos. canas. y canches. muy Rica de ganado. y Trasella. la del. collao
llana llena. grande. y Rica. porque es. la prouincia. de mayores. Pueblos
y de yndios. mas. Ricos. y poderosos del. Reino a causa. dela. mucha. contra
tacion. y del. yn finito. ganado. de la tierra. que por ella Se cria. con que se.
trasina. el Vino. coca. acucar. Sarina. mais. y demas. bastimentos. es esta
Prouincia. y todas. las mas. que Se Siguen. Sacapo tossi. fuzidas. y esteril
de mais. y trigo. pero abundante. de papas. y Buño. ay. Por toda. ella muchas.
estancias. de ganado. de Castilla. de lesuno. y de Vacuno. cayo. engordan. engordan
Manera. de Suprosperidad. con la Ruina. de arequipa. que era negocio
de excesiuo. yntereS. El del trasin del Vino. y muchos. hombres Ricos. que
dauon. pobrisimos—

Pasada. la prouincia. entra la. de Cucuito. Sg. tambien es collao. y tiene. una
ciudad. enella. que Se llama Chucuito. aunque es pueblo. de yndios. y los pueblos.
de esta prouincia Son grandisimos. y ay. enellos. a tres. y quatro. Sacerdotes
que los doctrinan. esta prouincia. tiene titulo. de gouernacion. y al Remate. que
Se sale della entra. el distrito. dela ciudad. de la paz. por otro nombre Chuquiapu.
de quien vamos. tratando— El nombre. de Chuquiapu. aunque corrup
to. Por los. españoles. llamando la Chuquiago, tuuo. des de el tiempo. que
los yngas. la conquistaron. con la prouincia. del collao. y quando. el yngas
Suay nacapac. entro. deste a Sienta. do auia. yn finitos. yndios. adorauan
Vn cerro, que esta enel. dho. apu, y como algunos. yndios. del cuzco entendi
esen. que enel. cerro. auia mucho. oro di Seronlo al yngas. el qual mando
Juntar. Muchedumbre. de yndios. y Lauar. enel. yansi. Saco. grandisima
Cantidad. de oro, y des de entonces. se llamo. Chuquiapu. que significa
Señor. de oro. porque. Chuqui. es el oro. y apu Señor—

despues quando. El. licenciado. Pedro. gasca. Vino a este Reyno. contra con
cal pizarro. que le tenia. tiranisado. yendo a Xaxaguana. quatro leguas.
del cuzco. el dicho Carate. prendio. y mando. cortar. la cabeca. sauiendo. la
Riqueza. deste. asiento. y la mucha. comodidad. que auia para apoderar.
se del. mando. del mariscal. alonso. de Albarado. Caballero. de la bina

de Santiago. que fundase. allí. Vna ciudad. Con nombre y titulo. de nuestra Señora de la paz. por auerse poblado. en tiempo. que el Reyno estaua quieto. y pacifico. y ledo y puso en ella. Vesinos. encomenderos. Repartiendo. entre ellos. los yndios. Pacajes. Marcanos. es ciudad. de muy buen temple. y deleytosissimo. Regalo gray. en ella muy. nobles caualleros. y hidalgos. El lenguaje. que hablan. y en todas. las prouincias de su distrito. Sasapotosi. y los Charcas. es el aymara. lengua facil. y copiosa. y en esta ciudad. se habla. con toda. la pulideza. y elegancia. que la quichua. En el Cuzco. ay. cinco. conventos. de Religiosos. de santo. domingo. San francisco. San augustin. nuestra Señora. de las. Mercedes. donde tienen. Vna. y muy bella imagen. de muchos. milagros. La compañia. de Jesus. Vn. Hospital. muy. bueno. dos. Parrochias. de yndios. Vna dicha. San pedro. que tienen. a su cargo. Religiosos. franciscos. y otra de san. Sebastian. de. reciente. al Poniente. Por cathedral. es. Vn. Obispado. de buena renta.

+ En su distrito. abra. quatro. años. se han descubierto. Vnas. Riquissimas. Minas. de Plata. Las quales. en breue. andando. de si. mucha abundancia de barras. y se ha poblado. en ellas. una villa. llamada. hururo. de quien se tienen. grandissimas. esperanças. que adelante. y que es. trato. y negocio. de Vna. gran. riqueza. notable. y el dia. que se les. Repartimiento. de yndios, para. su labor. sea. sin. numero. el metal. que se beneficiaria. porque. el que. agora. se saca. y labra. con. mucha. costa. es poco. y de mucho. valor. y se dessea. el que. sea. de menos. valor. aunque. es mucho. en cantidad. — Diez. leguas. antes. de llegar. a esta. ciudad. se remata. la famosa. laguna. de titicaca. (y por otro nombre de Chucuito) por estar en su ribera. muchos. y muy. grandes. Pueblos. y el mas. nombrado. es Chucuito. Pero. Sin. duda. es mas. famosa. Illustre. y celebre. por tener. en vn Rincon. de si. la famosa. y milagrosa. imagen. de nuestra Señora. de copacabana. en vn. convento. de Religiosos. augustinos. donde. ubo. antiguamente. Vna. frequentadissima. huaca. y adoratorio. adonde. concurrian. los yndios. como. en Romeria. agora. de todo. el Reino. con. Visitar. a la. sagrada. imagen. llamada. del buen. viage. de. Dios. La qual. a resplandecido. con. infinitos. milagros. y. se ben. cada dia. prodigiosas. marauillas. de enfermos. curados. cojos. tullidos. y mancos. que acuden. a la Virgen. Santissima. del Remedio. de sus. trauajos. y hallan. en ella. amparo. refugio. y consuelo. como. en madre. de piedad. y assi. españoles. y yndios. frequentan. de manera. aquella. santa casa. que apenas. se halla. de peregrinos. y necesitados. como en Italia. la Santa casa. de Loreto. y en españa. Monserrate. Guadalupe. y otras. celebradas. para. que en todas. las prouincias. del mundo. sea. honrrada. y en todas. esta Señora. y todas. las naciones. experimenten. sus fauores. y intercesiones.

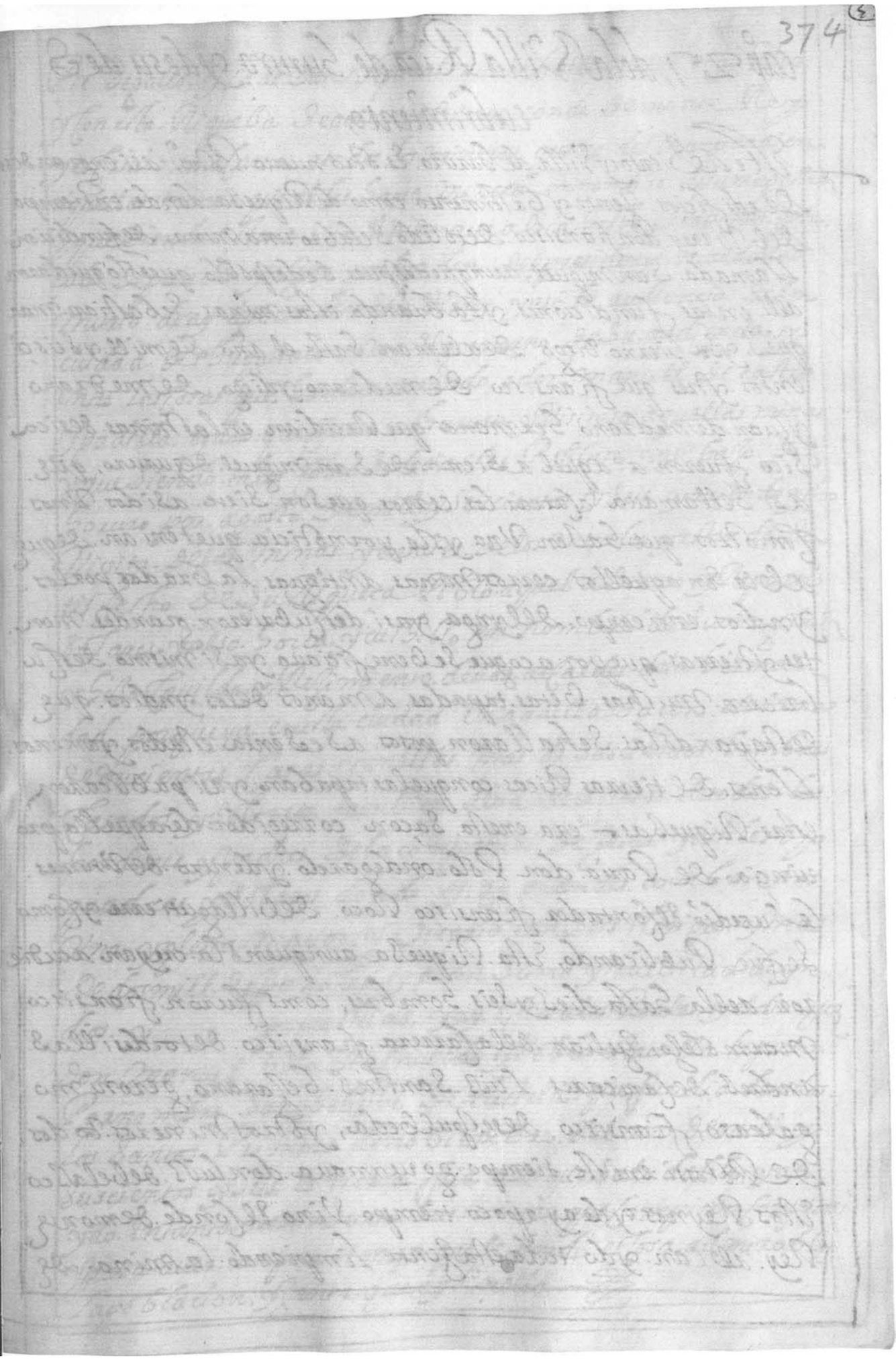
374

cap° 27, dela Villa Rica de Gururo y desu descubrimiento,

Este de Siento y Villa de Gururo. Es otro nuevo Potosi. asi en grandeza de edificios. Jente y Caudal como de Riqueza. donde en tiempo del. Virrey. don francisco. de toledo se labro una mina. de fundicion llamada. San miguel, aunque despues. se despoblo. quedo alli. en las fundiciones. y labrando. estas minas. Sebastian. marques. y su Sierno. diego. de aleman. Sasta el. año. de mill. y seis cientos. y tres. que francisco. de medrano. y diego. de medrano Juan. de medrano. Germanos. que residian. en las minas. de sica sica fueron a. aquel a Siento. de San miguel. de gururo, que. asi se llamaua. a fatear. los. cerros. que son. Siete. a si dos Unos son otros. que. Salen Una. y sola. poruoticia. que tenian. de que abia. en aquellos. cerros minas. antiguas. labradas. por los. yndios. en tiempo. del yngа. y asi. descubrieron. grandes. montes. y tierras. que por a çoque se beneficiaua. y asi. mismo descubrieron. muchas. betas. tapadas. a manos. de los. yndios. que. destapandolas. se hallaron. pozos. a Sesenta. estados. y menos. Unos. de tierras. Ricas. conquelas. tapaban. y asi publicaron estas. Riquezas. era. en esta. Saçon. corregidor. de aquella provincia. de Paria. don Pedro. ondegardo. y dentro. de Unmes. le Sucedio. el Sontador. francisco. Roco. de villaguti erre. y como se fue Publicando, Esta. Riqueza aunque en sola. creyan. acudieron. alla. Sasta. dies. y seis. Sombres, coms fueron. francisco marmolejo. Julian. de la Sarrera. francisco. de tordesillas. andres. de Canicares. Luis. Sanches. Cesareano, geronimo galeaso, francisco. de Sespulbeda, y otros mineros. todos de Potosi. en este. tiempo. gouernaua. don luis. de belasco Estos. Reynos. y de ay. apoco. tiempo. Vino el Conde. de nonte Rey. abian. ydo. toda esta Sente. limpiando. la mina. de

Pie. Degallo, y la de. San Xptoual que se hallo. metal. muy. Rico
y con esta. Riqueza. se auiso. al Virrey. conde de monte Rey
y escriuio una carta. a todos. los. mineros. que no. des mamparasen
aquellas. minas. que el les. daria merced. en nombre. de su magestad
y que siendo. ydaua una Visita. que abia de hazer. el capitan. gon.
calo de paredes. y nossa por horden del presidente. maldonado
muxio. de ay. a pocos. dias. este. Virrey. y asi. la. audiencia. de la
ciudad de Suquisaca. tomo Vgoui erno. de su. audiencia. y
entre las cosas. que hordeno. mando a don. manuell de castro
y padilla. y dor. que fuese. a Suzuro. y Visitase. aquellas. minas
y que siendo. tales como se decia. las. Poblase. y asi. hasso. a
Suzuro por. agosto. de mill. y seis cientos. y seis. y auiendo hecho
Visita. delas. minas. y ensaies. delos. meta les. y estando. la
tisfecho. de su Riqueza. Pblo. aquel. a sitio y repartio
solares. y also. Horca. y aul Sillo. en. nombre. de su magestad.
y Sitio. Cauildo. y Regimiento. de dos. alcaldes dela. Hermandad, porque ya. en esta. ciudad. En. aquella. sazon. abia mas
de dos cientas. casas. y en ellas. mas. de. seis cientos. hombres
casados. y solteros. tambien. abia Religiosos. de todas. las.
hordenes. y padres. de la compañia. de Jesus. y asi les dio
guadras. y solares. donde. se. ay. grandes. conbentos
Una. yglesia mayor, y Vicario. con seis. Clerigos. y mas.
de dos mill. Espa ñoles. y gran suma y multitud. de yn.
dios. y perrochias, y ay. oficiales. Reales. y el dia. que
don Manuel Sitio. este Cauildo. y Pblo. estaua ella puso
por nombre San Felipe. de Austria. que fue. dia. de todos
los. Santos Primero. de nouiembre. del. año. de mill. y
seis cientos. y seis. Es tierra fria. aunque saludable, y an.
ydo. en tanto. crecimiento. sus. minas. que compiten con todos
y para auer. tan poco. tiempo. que se fundo. es cosa. admirable
la poblacion, y gente. que ay en ella.

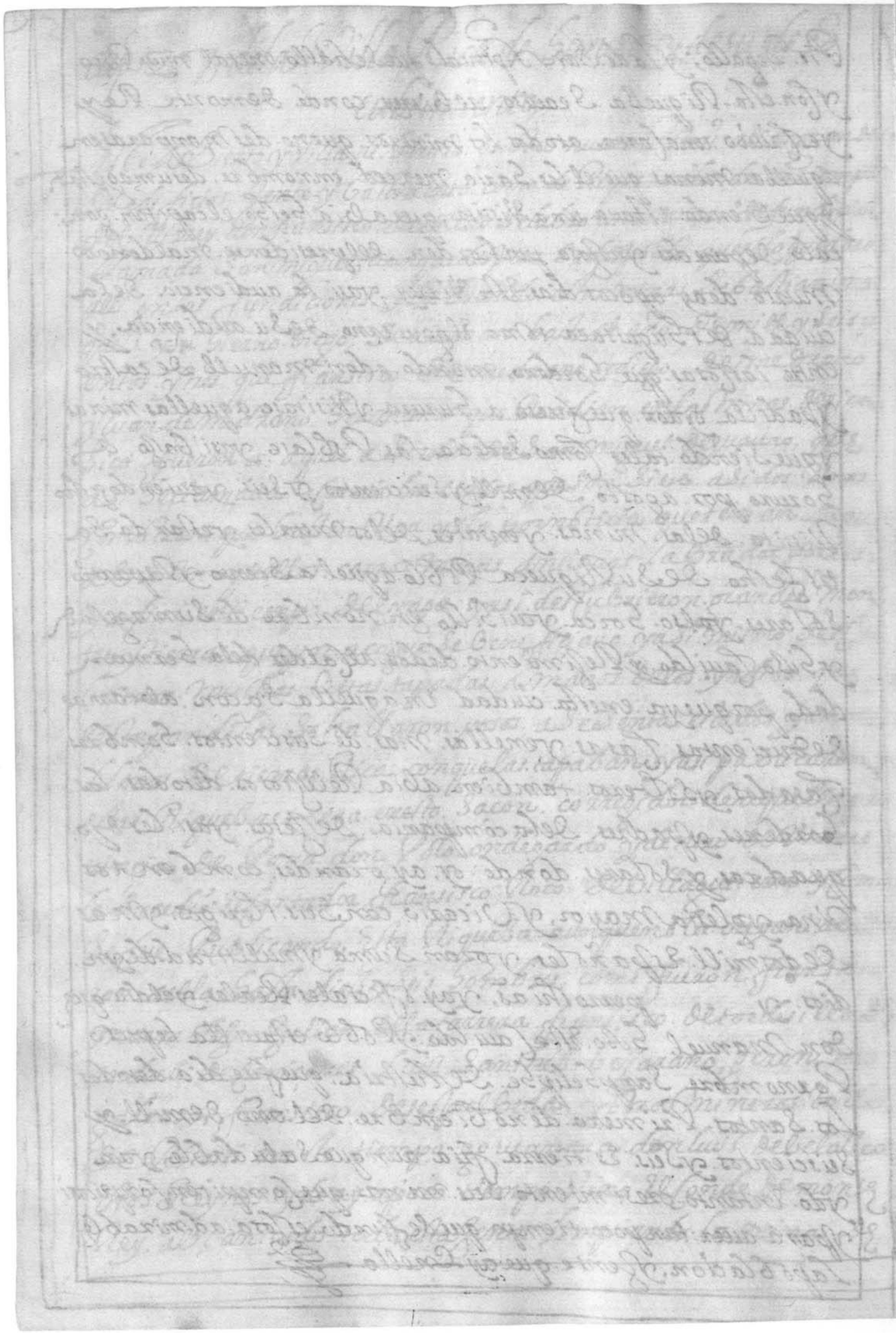

Folio 375v

Tipped to guard around quire 27

Capº 28, dela Villa de oropesa y Canata enel Valle de Cochapampa.

Este Valle. Esta enel. distrito. y Jurisdicion. dela. ciudad. dela Plata. quarenta y ocho leguas. della. Es. el. mas. Rico. fertil. y lleno de Vastimentos. de quantos. se conozen. desde lima. atucuman. y Sin Fuerza. El. Socorro. que leda. a portosi. Sozuro. Chuquiabo. y la provincia. del Collao. fuerza. ympusible. Sustentarse. enellos. ni tener. tantos. neçesario tanta. multitud. de gente. como. en Dicho. tiempo. entendian. ensi. el. nombre. de Cochapampa. tubose en tiempo. delos. YnGas. y dioselo. Guaina. capac. porque. auiendo. estado. algun tiempo. entretenido. en aquel. memorable. edificio. de tiahuanaco, subio Visitando la provincia. delos. Chacas. para aporella. En. Sorden. y Concierto. y llego. al Valle de Cochapampa. y para. atraussar. El Valle. auia Una. laguna. grandisima q Casi Cerraua. El camino. sello. la llaman. cocha. y Guaynacapac. no quisiendo Rodear. ni tomar. el camino. mando. se Secase luego. y Sus capitanes. de aquel. prefinito. exercito. ydo. y Auido. Su gusto dieron. Sorden. por todas. las compañias. que se Juntasen. cada yndio. cyn dia. Con un cantaro. para aquela. Seca. en. lo qual. Sirbio. aquel. Jencio. Sindicacion. y puestos. al Rededor. del. alaguna. con. Sus cantaros. fue tanta. La priesa. que. En. menos. de Seis horas. Secaron. La laguna. Sin que. en ella. quedase. gota. de agua. y Como. Subiesen. los cantaros. llenos. de agua. Vn. oreson principal. se llego. de ynca. y le pregunto. que. que bavian. del agua. y el. mando. buscasen. alguna. quebrada. donde. la. se Sabe. y el. oreson. apoco. rato. la. allo. y todo. el. exercito. Junto. fue. y la bertia. tornando. a Sabese. Una. Se. Cacosa. laguna. La qual. duro. algunos. dias. que se fue. consumiendo. como. era. lugar. seco. y arenoso. y la. laguna. que. auian. gastado. La. alla nazen. y Sisteron. en ella. Una placa. dorada. y llana. y poreso. fue llamado. cocha. pampa. donde. los. españoles. poblaron. Una Villa. muy rica. a causa de. esta. Rodeada. ella. y lleno. Su distrito. de estendidisimas. y grandes. Chacaras. que. sin duda. en fertilidad. y aprocidad. de tierra. no. tiene. nada. a la. Selebrada. Sicilia. antiguo. granero. de los. Romanos. porque. se fiere. auer. a contesido. de Un. almud. de trigo. a berse cosido. quatrocientas. Fanegas. y al presente. se cojen. mas de. quinientas. — tiene. muchas. casas. de ganados. Vacas. obejas. Camallos. cabras. asnos. mulas. y las Chacaras. y Heredades. estan. poblados. de yndios. que. dicen. yanaconas. los quales. Viuen alli. con mucha libertad. Es. de lindo. temple. y Recreasion. ay Conbentos. de Religiosos. de todas. hordenes. ubo. alli. antiguamente. Una. casa. de ganado. Reservado. y Consagrado. al Sol. y otro. para tener. Sane en. tiempo. de las guerras. de. Ella. uella. como. dise. al principio. de Vastimento. y comidas. a las partes. Refe. ridas. Suficientisimamente. porque son. grandes. las. Pequas. y Carneros. que. della. Salen. todos. los dias. Cargados. de trigo. Sarina. Mais. y Carnes —

Quire 28-1, GM watermark

Conjoint with folio 391. Tipped to guard around quire 28

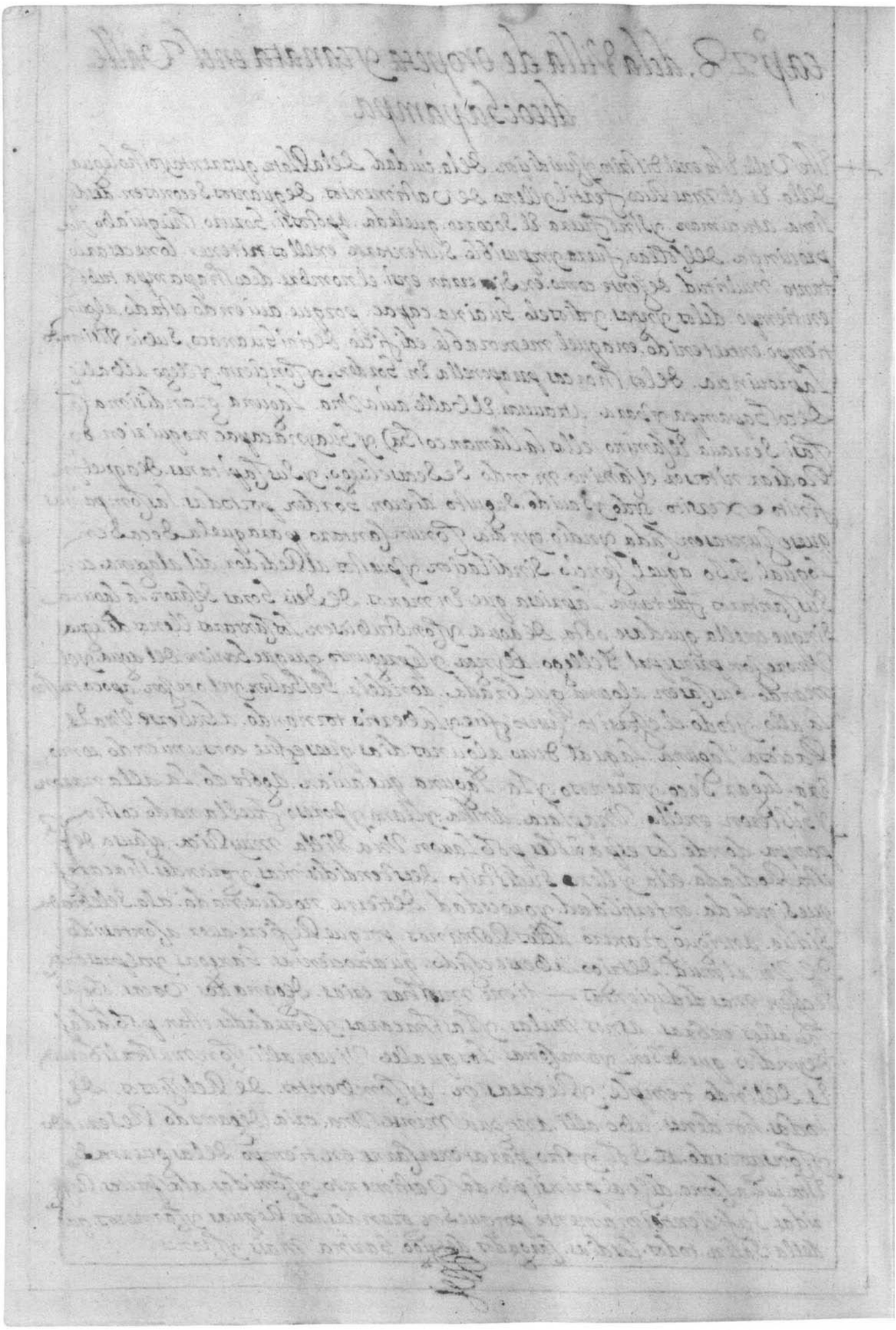

Capº 29, de la ciudad de San miguel de la Plata provincia de los Charcas y nuevo Reyno de toledo,

Pvngue esta ciudad de quien hago el presente capitulo es la ultima del Reyno del Perv por esta parte de la sierra questa por tratar della agora Reseruando saber mi relacion della. Imperial villa de Potosi en el vltimo lugar como ata illustre y famosa — dizen los viejos antiguos que antiguamente se llamo Chuquiçapa por auer auido en aquel asiento mucha Cacaras y minas de oro el qual se llama Chuquí. Despues tubo por nombre Chuquiçapa que significa lleno ya bundancia de oro y por ser la gente de las Chacaras en cuya prouincia esta gente algo pospuesta de suyos el ynga mando fuesen a la mucha multitud de gente de los naturales del cuzco y sus hijos tambien muchos ynga y descendientes suyos los quales sala y ansi an morado alli y son conocidos portales y respectados —

Otros dizen se llamo Chuquiraca por auer alli una puente de oro que eso significa, pero de esa puente no ay al presente mas noticia donde fuese quisas los yndios quando los españoles conquistaron este Reino saliendo la sodicia ynsaciable que traian por oro y plata la dexaron y se saltaron para guenos tiniese de sus manos como se entiende resto causa auer grandes thesoros escondidos en el Reyno —

Los españoles al principio fundaron alli una ciudad por estar en prouincia tan rica de oro y plata le dieron este nombre y con mucha razon pues en su distrito ay auido tanto que si no se uuiera sacado pudieran las casas estar enladrilladas de Cazas es de lindo temple y muy hermosa tiene al rededor mucho numero de

Sacaras. de Sienda. y Senedades. que Valen. a Sus. dueños. grueesisimas. Rentas. porquetodos. los Fruros. Van apparar apolosi. questa. diesyocho. leguas. della. donde. Segastan. y con Sumen. entiempo. de aguas. es Sugeta a Rayos. Porlogual es. Su Sanitación. algo. Peligrosa. que a Saesen. desgracias. yasi tienen Por abogada. al agloriosa Virgen. y Martir Santa Barbara + Reside enesta. ciudad. Una Rhan. Sillería Real. conunpresidente yquatro. oydores. yun fiscal. los. quales. oydores. tambien. Sasen. ofício. de. alcaldes. de corte. como. enla. audiencia de quito y tienen de Salario. quatro. millpesos. ensaiados. Cada. año. yacuden. aella. detodo. el distrito. delas. Sarcas. que Empieza desde el Sollao pasados. los. canas. y Canches, y compre Sende grandes. Corrimientos. de yndios. comoson. Laxecasa, orcosuyo. Masuyo, Suarina. Sucuito. Suquisaca. que. Ciudad. dela Paz. pacajes. cazangas. corhabamba. tarija. arica. atamsama Porco. Potosi. Santa cruz. dela Sierra. tucuman. y Sparaguay + Es Arcobispado. diuidese. entres. queson. enesta. ciudad. enla Paz y en Santa. cruz. dela Sierra. yo firman. que quando. era Solo. Un. obispado. tenia. mas. de cinquenta. millducados. de renta. tiene por Sufraganeos. el. obispado. delabarranca. eldelaplata. y el detucuman. y Sparaguay. ay cinco. monesterios. de Religiosos de S. domingo. San francisco. San augustin. nuestra Senora de las. mercedes. y enel. Una y mas en. de muchos. milagros. y la compañia. de Jesus. y uno. de monjas. augustinas. y Sospital y dos. parrochias. de yndios. y fuera. dela ciudad. un Combento de descalsos. de San francisco. a auido. Prelados. Santisimos. desde el Primero que fue fray. domingo. de santo. thomas. gran. theologo. y persona. celosisima. del bien de los naturales. fray. alonso. granero. dalcala. fray. alonso. de la cerda. todos. tres. dominicos. don. alonso. Ramirez. de bera. para. Perigo. y el. ultimo. fray. luis. Lopez. de S. augustino. que murio. enlima. antes. de llegar. a su. yglesia. que

Benia. del Su. obispado de guãco — ay. Vesinos. en Com
mendezos. en esta. ciudad muy. Ricos. en Renta. en quien.
estan. encomendados. los. yndios. Tomaxcanos. y de su distrito
los guales. como tengo. dicho. en los. Valles. que ay. al rede dor
tienen. grandes. Sercadas. ay mucho. Concurso. de españoles
que. acuden. a sus. negocios. de enoxados. de apelacion. y los
corregidores. del. distrito. a sus. Residencias. y potosi. es causa
gueno. aya. y de la poblacion. desta. ciudad. en gran de. aumento
a causa. que como. alli. se saca la Plata. y corre. la moneda to
dos. concurren. della —
+ mas. adelante. Esta Villa. de tarixa. Poblacion. nueva
quarenta leguas. de la Plata. donde ay. monasterios. de Reli
giosos. delas. Ordenes. mendicantes. y estan. como. en frontera
de los. yngueros. y Chiriguanaes. que asen. alli. muchos. saltos.
en las. Cacaras. y aun se atreuen allegar. a la Villa. aunque
los. costigan. della. pero cada dia. se ba. allanando. mas. la tierra.
y asegurando. los caminos. que antes. con dificultad. se podia
pasar. de la plata. a tarixa. sino. era. en trospa. o con escolta. de
aqui. se saca mucho. ganado. Vacuno que se lleba. a potosi y alli
se gasta — Luego. empieza. el camino. a la provincia. de tucuman
y el para Guai. poblados. de españoles. y son muchas. ciudades. y sus
gouernadores. puestos. por su magestad y dos obispados pero estas
Provincias. yano. pertenesen. al Reino. del Peru. porque los yn
gas. nos siguieron. sus. conquistas. ni pasaron. de la provincia. de
los Chiriguanaes. que por alli. tubieron. sus limites y fronteras
con quanitiones. de soldados. ordinarias. por los yncursos. de
gente. aunque. destas. dos. gouernaciones. Recurren. a la audi
encia. de la Plata. en los. negocios. de. apellacion. y en otros. de salidad
para que se. determinen. y assi. estan sugetas. a ella. aunque
al presente Poniendose Chancilleria en el Reino. de Chile.
acudiran. a ella como. mas. cercana. destas. provincias —

Capº 30, del Rico y afamado cerro de Potosí y de sus grandesas

Sin salir ni ceder de los límites de la verdad podre afirmar que esta Villa imperial de Potosí de quien se tratara en este capitulo, es la mas rica opulenta y celebre que se conose en todo el orbe, y quantas rentas da a su Rey y mas plata a salido della sola que de todas las del mundo juntas y aun se puede decir que ella en riquese a toda europa asia y affrica porque de los residuos de España se reparten a las demas provincias y reynos de España bien se sabe que la sinsabe el cerro de Potosí de barras que del salen cada año [illegible]

Refieren algunos que el año de mill y quinientos y quarenta poco mas o menos o el de quarenta y tres segun otros se descubrio este famoso mineral en esta manera. Fernando Pizarro hermano del marques don Francisco Pizarro que tantos años vivio preso en la mota de medina del campo vltimo en el asiento de porco sieve leguas de potosí con muchos españoles beneficiando aquellas riquísimas minas que si no ubieran dado en agua fueran las mas prosperas del reyno y de alli teniendo necesidad de comida embio un yanacona suyo que comprase mais en churquisaca y este yndio conoco yanacona de un diego mateos que llamaron el Rico con algunos carneros fueron y se mandoles vnano se junto a este cerro de potosí dixeronle que adonde agora esta poblada la plaça de San benito porque todo lo que poblaçion al presente era Senegal y viendo estado unos carneros que ellel auan el uno dellos se fue subiendo el cerro arriba que estaua lleno de quinuales arbolillos del peru en las cuales y uno destos dos yndios fue a recoger los carneros para sacallos

y como. Sallo. menos. Vno. fuelo. a Buscar. Por. entre. Los. gũnuales. Sasta. quellego. ala. Vera. y mina. que. diBen. de. estaño. donde. Sallo. Su sarnero. y aduirtiendo. en las. Señales. como y ndio. quetrauasaua. en. metales. Saco. Vnpoco. y lo truxo. a Sucompañero. y Selo. mostro. y Cueltos. apoco. y auiendo. mslido. unpoco. de metal. quelleBaban. lo. quaizaron. y Sacaron. del. mui Sa Plata. y teniendo. noticia. los. Españoles. dello. fueron. a Reconoser. el. cerro. y a dalle Satas. Para. en Saiar. los. metales. del. y a Subiendo. a la. medida. de Su. deseo. Se empeso. a poBlar un. a Siento. y despues. en di ferente. lu. gar. Sauilla. que. s donde. Vsaua. el cenegal. y Se ay do. a umentando. de Suerte. que ay. y. en ella. tantos. Españoles. como. en la mayor. ciudad. del Reino. y que. en la. de los. Reyes.—

El cerro. es. Solo. Sin tener. al Rededor. ninguno. que Se le Sunte. es. Redondo. y amodo. de Vnpan. de. a Sucar. Sau nay parte. del. esta. al. oriente. y labra. a Sia. el norte. de Say parte. Se hallaron. las. primeras. Veras. y las. mas. prinsipales. y fueron. cinco. la del. estaño, la Vera. Rica, la mina, la de mendieta. la de. Sso. de Stas. Veras. Salen. o randisimos. Ramos. que tienen arri. Besado. todo. El. cerro. y Corren. de norte. a Sur. y Se tanta. la. grandesa. del. que toda la tierra. y Piedras. mo Bedisas. y fil as. que. ay. en el arriua. y auaSo. y en la mesma. Villa. por donde. quiera. que fueren. tienen. ley. de Plata. y Se pueden. Beneficiar. de las. Veras. Prinsipales. como. e dicho. Salen. y nfinitos. Sa. minos. y Vetedas. de Plata. condi ferentes. nombres. compuesto. un Sido. los. des Cubridores. y aun. y dia. Se des Cubren. mas. los. nombres. de algunas. Se pondran. aunque no. de todas. Porque. Son. Sin. numero. y acontese. en Vna Beta. a Ber. treinta y cinco. Sta lones. y nombres. di Bersos. de la Beta Rica Salen. a. de. centeno. El Sta uon. del Rey. y Sin Silla. antona. la de Bera. Nuestra Señora. de Gracia. Santa Barbola. de Riua. el. espiritu. Santo. y otras. muchas. que Se labran, Por el Sta uon del Rey. y Por el de Senteno. y las. demas.— De la Vera. munisa. El

S Salvon. S Juan. orits. S Tarapo, S anpedro. y San Pablo. San Xpto
ual. nuestra Señora. Dellos. Remeios. pancorbo. y otros. muchos — dela
S mendiera y S Jo. S alen. Los. Estancos. patero S Jo. Los. Ciegos. de abaxo
Garziua. Cbincos. El. limpio. Las. Animas. San. anton. San Fransisco El
Purgatorio. y otras. muchas. a la. El medio. dia. dela Vera. del estaño
S alen. San Juan. Lapedreria. El. S Jnuon. S mondragon. San Juan. del
estaño. Santa Catuara. Las. Amstaderas. y otras. muchas — asi ala parte
del poniente. tambien. esta pegado. deste. gran. cerro. otro. como. ala quarta
Parte. del. que sale. como. tenia. S muger. y nace. del mismo. Sin auer. ay
Ocion y le llaman. Guaina potosi. la. yndios. que. Significa. potosi. El mismo
Esta. Sabia. El. norte. y tiene. muchas. Vetas. de Plata. y Sino es. del. Pueblo
no se be. porque como. e dicho. no ay. diuicion. alguna —
+ Sale. del. cerro. es. declinado. Escuro. tiene. desde. el pie. alo. alto
Vna gran. legua. de subida. y de redondo. Corenisima. de Guaina. potosi
dos. leguas. y Corre. Pie. abra. tres. leguas. Largas. de Rodeo —
+ Las. Vetas. estan. en. ducientos. estados. unas. mas. o menos. conforme. enellas
se fue. Sallando. la Riqueza. y las. que. estan. dellas. dos. tercias. Partes
para. abaxo. dan. en. metales. negrillos. y las. que. caen. ala parte. del poniente
y del. Sur. y muchas. que. estan. declaue. y mineura. dellas. adado. en agua
Sasta. El dia. de hoy. que. a sido. el. origen. y Causa. por donde. se an. seguido
y Sustentado. y Si la. Ventura. Sbiera. ordenado. que se. afinara. en el beneficio
delos. metales. negrillos. y ellos. se pudiera. Sacar. la grandisima
Riqueza. de Plata. que tienen. abscondida. Es. Sin duda. que esa sera
de S Jo. potosi. y Valieran. sus. Rentas. mas. que toda. Europa. Pero. no
a querido. la magestad. de Dios. se descubra. para Reprimir. la. Sobe
rbia. delos. Españoles. y Poner. limite. en la. cod. yn Saciable de hoy
meros. que tienen. y crecieran. con el. crecimiento. de Plata — Los. cerros
mas. cercanos. deste. Son. los. de. caricari. a Vna. legua. de la obra Parte
delas. Lagunas. Sacia. El. este. con. Vetas. de Plata. que. algunas. se labran
El. cerro. de. Aquiquiri. Esta. a cinco. leguas. con. betas. de Plata. y de. S Jo
que se. benefician — anda cabua. Esta. tres. leguas. otro. cerro. con
muchos. metales. negrillos — Ylde. Sacha. Sirua. dos. leguas. con los. mas
mos. metales. y el de. tullosi. asimesmo. abundante. de negrillos. y ellos
mas rica. de nueue. leguas. de. X. y otros. muchos. llenos. de mineria
les. Ricos. Si. se diese. en el beneficio —

+ El nombre que Antiguamente tubo este Ylustre cerro mas q todos los del mundo fue
Potosi y oy dia yndios Viejos Loconcerua, los Españoles corrompiendo El bocablo
le llamaron Potosi. Ay en el pasar los Metales que ay, y en el demas de dentro
y entrando enellos a deyr El hombre con Vna candela en la mano Portas de Calcas
Sesgas de cueros de Vaca Portan diferentes Partes y Lugares tan Obscuros y tene
brosos que aun los muy curiosos Pierden El tino y Sepierden yay algunas aper
turas de Muerte que apenas Vn Sombrerado de Vaxilla cabe por ellas en fin
Loque en la mina pasa Es Vn Retrato del Infierno en Obscuridad y confucion
y todo lespantose alos que alla andan Robas y flores Atruequé de Sacar
Plata los Mineros que andan en la labor en estos Metales que Son
Criados delos Señores de Mina Pasaran de Sietecientos los quales
Tienen grandisimos Salarios trauajos Ordinarios en las Minas de
Metall yndios Azogueros los Ochenta Son barreteros y los demas llama
dos apires que Son los que Cargan los Metales Pastanse Cada dia en el cerro
mas de Mill y quinientos Pesos de Candelas de Sebo Sin las que se gastan
en el Pueblo y en los Ingenios —

+ tiene El cerro Vna Capilla dedicada al Seraphico Padre San Francisco con
Riquisimos ornamentos y aderesos de Plata En la qual todos los Pueblos
de dis e Missa y para Ella se Juntan los Mineros y Ingenieros yndios por
que los demingos y Sanados en la tarde Vajan del cerro a la mitad y esta aquel
camino quen Sale de Gente Llevan al cerro todos los Regalos que se pue de
Comer en los mas abundantes ciudades de Europa y indias Viejas
y Mosas y aco quieren Pollos Ynegros Sino Atruequé de meral para
Restaurar a Vajo y Assi Estan allí Proueidos de lo necesario toda la
Semana Suben y Vajan Carneros cargados de meral para los In
genios Sin que en ninguna hora del dia falten —

+ tiene Su Magestad en este cerro Vn alcalde mayor de minas y tres Ve
dores que atienden a mirar los Metales y acomponer las diferencias
que Resultan de la labor entre los Mineros quando alla se En
quentran y amparar y fauorecer los yndios ay Vn Protector General
y un defensor y Sontrador de Negros — y aemos dicho algo de lo que
toca al cerro Vien Sera que Vajemos a la Villa a tratar de Sus
grandezas —

cap° 31, dela Villa ymperial de Santiago de Potossi.

+ Esta famosa y Riquisima Viela. la Pinran Con Una aguila ymperial. y una Corona. en la Cauesa y Segun entiendo. Cedio ellas Armas. El ynbictisimo. emperador. don Carlos. quinto. y sus dos Columnas. — El edificio. della comunmente. no Es. Pulido ni labrado. con gasto. Porque solamente. los que. en ella Viuen ar Puesto. la mira. en solo. sacar Plata. y mas Plata. y. yrse. a gastalla a otros. Lugares. deste Reino. de mejor. temple. ya Sunatuñalella y ansi. curan. poco. de edificar. y solo las. yglesias. son. de fabrica Costosa. El temple. desta Villa. Es. aspero. y desabrido. especial. en los. meses. que corren. Unos. ayres. a Relatadisimos. que llaman Mahabis. que sellevan las. casas. no produse. esta Villa fruto. ninguno. de la tierra. sino solo Plata. y no Pozeo. le falta ninguna. cosa. necesaria. al auitda Humana. Porque. a siete. dies. de Be y Veinte leguas. tiene. Valles. fertilisimos. que la Proueen. de Sazina. Mais. çenada y de todos los. Generos. de fruta. de la tierra. y de Castilla. que se pueden. de Sear. y las. tiene todo. el. año. Sin que se sienta falta. y las. que Cercadas y llanadas de leña. la Sustentan. de Carbon. ay. Unas. Salinas. a nueue leguas. que la Sirben. de Sal. —

+ tiene. siete. lagunas. de Sebas. a mano. y son. artificio. de los Espa ñoles. con que. Muelen. los. ynGenios. por que las. aguas. en Potossi son. de. tres. a quatro. meses. ay. cerca. de mas. de dos leguas. de Piedra. de amolar. necesarisimas. Para. des Carbar el. yerro y Carbello. Sazina. con que se Benefician. los Metales. —

+ Ay yglesia. mayor. Es. mediana. aunque. abia. de ser mayor Para la Gente. que. en Sierra Tanilla pero. Riquisima de Bornamentos. costosos. la lampara. que. arde. delante. el Santisimo Sacramento. tiene. quatrocientos. y Veinte. marcos. de Plata y otras. dos Una. de nuestra Señora dela. Concepçion

yglesia del Sacramento. de a cien marcos. y la capilla de Santa
Ana la adornan. tres lamparas. de ochenta. marcos cada una
y la. de las animas. y San crispin. a dos cientos y ochenta y esta yglesia
es continua mente. Seruida. de mas de treinta. Sacerdotes. Sin
los curas. y Sacristanes y Vicario. que es San. de ocho cientos. y
Prouisores muy Ricos. tambien. y buena Musica. Con y instru
mentos. y todo lo que se Requiere. al culto diuino. abundante
mente ay. Conquese. Ilustra. mas. a cinco Conbentos. de Religiosos.
Dominicos. franciscos. augustinos. y de nuestra Señora de las mer
cedes. donde. esta. Una ymagen muy. de deuota. que ha se. ynsignes
milagros. y compañia. de Seruidores. continuos. con ornamentos.
y todo. quanto. se pide. y. para ser bien. Seruidos. y ellos
famosos. Predicadores. y observantisimos. Religiosos. que sus
tentan. Cathedra. y son murallas. contra. el. Poder de Satanas. que
allí. con procura. Estender cada. dia mas. —
La Villa tiene por nombre. Santiago. y los. Patrones. principales
principales. son. La conception. inmaculada. de la. Virgen
nuestra Señora. y el gran. doctor de la yglesia. San Augustin. y
Santa barbara. El Hospital. no se sabe. si en todo. el mundo. aya
mas Rico. Porque pasan. de quarenta mill pesos. de Renta
los que. en el. se curan cada. año. Sin. las limosnas. y ansi. se
muy. bien. Seruido. de todos. los ministros. que ay. en el. y siempre
el medico. principal. es. de los mas. experimentados. del
Reyno y son los. enfermos curados. alli. con mucho. amor. y
Regalo. y ninguno. que se aya. de alli. desnudo. que son
tantas. las limosnas. que acuden. de personas. caritatiuas
que los podrian. vestir. de Plata y oro. —
ay. catorze. Parroquias. de yndios. al rededor. de la villa.
que son. nuestra Señora. de los. Tarangas. San Bernardo. San
Martin. nuestra Señora. de Copacauana. San Pedro. San Pablo
San Juan. San Sebastian, La conception. San francisco. San
Esproual. Santiago. Santa barbara. San Benito. y hay dessia

de sanct Lazaro estas perocchias estan muy bien adornadas con ornamentos
ricos y lamparas de plata muchas cofradias muy bien seruidas y tienen los curas
de salario ochocientos pesos encajados pagados en la caxa real sin supie de altar que
en algunas llega a tres y quatro mill pesos. y assi estos beneficios son muy estimados.
y pretendidos.

Reside en esta Villa Vn corregidor con quatro mill pesos encajados de salario y siempre
sale ser Vn caballero de abito de gran valor y brio ques bien menester para la gente
que en ella ay por que debe de ser clima que influye sobre aquella Villa y su dis
trito que entrando en ella Vn hombre pobre y desbenturado y de naturaleza cobarde
en el instante que ela pisa se le leuantan los pensamientos a no estimar la plata
mi saber caudal della y parecerle que el solo es bastante a pelear con Vn batallon
de hombres armados. tiene sus alcaldes ordinarios y regidores y Vn fiel executor cuyo
oficio se Vendio en sesenta mill ps. encajados y el alferazgo dela Villa en otros
sesenta mill y la vara de alguacil mayor que cria otros diesiseis menores, en
siento y beinte y cinco mill ducados de castilla.

Las casas reales son lo principal dela Villa Donde viuen factor thesorero y cont.
de su mag. que tienen a tres mill pesos encajados de salario tiene esta casa dentro
de si el almacen de los azogues donde se recogen seys mill quintales que se gastan
cada ano. Tambien esta la fundicion y la casa del encajador es fama publica
que se fundieran en ella cada ano sobre beinte mill barras que salen de ochenta
marcos cada Vna de las quales se paga a su mag el quinto y se entiende que del:
de alcabalas azogues y otros derechos reales le cabora cada ano tres millones
ques renta que muchos reyes de la xpiandad no la tienen de todo su reyno y al
Rey catholico de españa se lada sola Vna Villa.

Ay casa de moneda ques Vnica en la dicha de oy en el piru donde del rey y de particulares
se labra cada ano. mas de millon y medio en reales tiene thesorero cuyo officio.
se vendio en sesenta mill ps. encajados y le vale de prouechos de seys a ocho mill pesos
cada ano ay escribano de entradas guarda mayor y menor quatro tapatazes Vn
ensayador quatro trabajadores y beinte negros del. rey. sin otras personas que
siruen. y todos con muy crecidos salarios y por aquella puerta no se be otra
cosa sino entrar pinas y sacar barras hermosisimas.

Ay en la Villa de potosi tarapaya questa dos leguas della con Vn rio y laguna
junto a ella y en tabaco nueue ciento y cincuenta y ocho cabezas de ingenios que muelen
con el agua que se trae de las lagunas que es lo mejor y de ocho ingenios de caballos cada
cabeza de agua muele en el ano mas de treinta mill quintales de metal andan
ocupados en cada ingenio en moler cernir repasar y quemar lama y sinquenta
indios de dia y de noche treinta en cada ingenio para suabio ay Vn carpin
tero Vn beneficiador Vn ayudante Vn mayordomo mayor. cada cabeza tiene
ocho mazos con ocho almadanetas que pesan cinco arobas sin infinitos pertre
chos que seria nunca acabar el referillos.

Los indios repartidos por sedulas de su mag son catorce mill y ochocientos que nunca
an de faltar y para cumplir estos an de acistir a tres baxo quarenta y quatro mill
y quatrocientos por el tiempo de Vn ano. y estos han de todas las prouincias de ciento

y cincuenta leguas al rededor al trabajo conforme les cabe y son menester tantos yndios por que se trabaxa de dia y de noche que en los socabones siempre es noche. lo que se les paga a cada yndio de reparticion que trabaja en el cerro quatro reales a los yndios que se alquilan de su boluntad que son yn finito y llaman mincas si son apires le dan vn peso, y sies barretero peso y medio que son doze reales cada dia y si vn yndio obligado vna semana alquila otro le da nueue pesos y mas el jornal que el espanol le cabia de dar y ansi al respecto en los yngenios tiene por orden de su mag. tres reales y a cada yndio. y a los que se alquilan a seys reales y a los que echan metal en los morteros a peso. y a otras mill diferencias de pagas. si acaso algun yndio se muere por descuydo del espanol a cuyo cargo esta paga vna barra corriente de dozientos y sincuenta pesos y agora le añaden seys meses de destierro. debe de aber ordinariamente en potosi estrangeros y abitantes que trabajan de cedula o se alquilan que entran y salen con comida leña carbon paja y otras cosas mas de ochenta mill yndios y mas de dos sientas y sincuenta mill mugeres y muchachos y mas de cincuenta. mill. labradores asta ocho o diez mill espanoles y mestizos. y tres mill mugeres espanolas mas de quatro mill negros y negras muchas tiendas de ropa de castilla y muchas mas de la tierra pulperos y regatones son sincuento officiales de todos officios sapateros sastres herreros carpinteros cerrajeros plateros y panaderos no se pueden contar y todos ganan y todos enriquesen y es cierto que si guardasen lo que ganan pudieran todos los que e referido dentro de muy pocos años fundar grandissimos mayorazgos pero con la facilidad entra la plata en casa sale que como e dicho cree se alli los animos para menos presiar la plata y la expenden y desperdician sin orden que acontese en vna tarde jugar y gastar lo que en vn año anganado y salir contentos y sin muestra de sentillo.

matanse en la villa de potossi cada semana dozientos y sincuenta vacas y carneros de la tierra mas de quinientos sin los de castilla que son yn finitos, vino sube de nouenta mill botijas cada año. y de arina trigo y mays, cenada papas, cuño y legunbres y frutas no ay azesmetico que lo alcanse. de leña pasan de quinientos mill pesos cada año y de carbon trezientos mill y en el trasin de. los metales se consumen cada año mas de treynta mill carneros de la tierra y de tablas y madera para adereçar los yngenios se gastan treynta mill pesos. solo concluyre en lo que mas gasto aberme certificado muchas personas antiguas en la villa que se gastan en vna pascua las del año. mas de sien mill pesos. ensayados en colaciones, açucares y dulces conserua, regalos vinos y conuites y senas y que no ay semana que no pasen de beynte mill pesos de sola coca y que balga a los yndios que andan recogiendo por las calles y cora les los excrementos. de los hombres y animales cada año mas de treynta mill pesos que parese cosa yncreible aquien no a estado en aquella villa y tanbien lo paresera que la fuente del agua que dizen de castilla por ser dulce sabrossa y sanissima la qual esta en el empedradillo y tiene quatro canos de agua costo de traer fuera del pueblo y a ser. mas de vn millon. este empedradillo esta junto a la yglesia mayor y fue lo primero que se empedro y coxe todo el lado de la plaça a siariba y auna esquina le cae la calle de los mercaderes y a la otra la plazuela del hospital y el gato de la fruta y esta lleno de tiendas de confiteria. a sido el teatro y centro donde la yra atendo su trono y silla ordinaria mente por ser el lugar de mas concurso de potossi y alli son los desafios las pendencias las cuchilladas

Las heridas los palos afrentas y muertes q casi se tiene por refran en el Piru
para llamar a Vno Caliente y brabo dezir es soldado del empedradillo —
sin las placas principales que son tres ay otras beinte y nueue plazuelas donde todo
el dia se benden todos los generos decosas y puede pidir la anesecidad Sumana y con
estar potossi ochenta leguas dela mar es prouey do con exceso de pescado que le sobra
y aun abeses fresco como si estubiera Vna o dos leguas nomas. ay en esta Villa hombres
riquissimos y que entre semana andan con Vn bestido pardo de paño como si no tubie
ra otro que ponerse por que assi se Vssa y entrando en sucassa la hallaran laf
trada de barras. y ay senor de minas que paga de solo salarios acriados mas de
ocho mill enssayados. tambien ay hombres pobrissimos que se perdieron por no
entenderse o por Jugar sus haziendas o por no querer trabajar pero al fin ningu
no muere de hambre finalmente ay mucho bueno en esta Villa y de limosnas y
obras pias y de caridad que se saben. porque se dan cada año de limosnas mas de
sien mill pesos. y mucho malo de maldades que se cometen en logros Vsuras
y malos tratos nacidos de la cobdicia. raiz. de todos los males-
y concluyendo con las grandezas desta Villa y imperial Illustre y famossa
de quien se tiene noticia en todo el orbe no aquerido la Virgen sin mancilla
abogada delos pecadores que en ella falten sus regalos y enterzesiones por
que ay imagines della que an resplandecido con famossos milagros la de
ma. s. delas mercedes que en el cerro a sacado y indios que abiendose derrumbado
La mina era imposible salir ni sacarlos. y la de copa cabana a echo esto otras
dos Vtres Vezes. otra. ma. a. s. de guadalupe dela misma suerte y la Virgen
Del vrosario que a echo en la Villa muchos milagros y la dela limpia concep
cion. y la dela piedad que esta en el mismo conbento de ma. a. s. delos mercedes que a
echo dos patentissimos y ansi son seis las imagines que son temidas en sum
ma Veneracion y sean echo informaciones dellos pa gloria de la Virgen
que en todo el mundo sabe fauores y mercedes alos que a ella se encomiendan
de corazon y a estos indios como amos flacos y miserables cada dia les Vamos
trando quanto los quiere y ama para que ansi se confirmen en la fe Viua
de su hijo Vnigenito Jesu xpo. criador y redemptor de los hombres y oluiden
los errores pecados y superticiones en que por tantos siglos biuieron
y murieron sus antepasados y el demonio acabe ya de perder el dominio y senorio
que gozo antes que los catholicos Reyes de espana embiasen sus predicadores.
y ministros a conuertir tanto numero de almas como se perdian.
y con esto se acaba y fenece esta historia general y descendencia delos yngas
Reyes que fueron destos Reynos del piru y de sus ritos y ceremonias y particu
laridades de sus ciudades a honrra del ommipotente dios criador de todas las cosas
Visibles e inuisibles y de Jesu xpo verdadero dios y hombre hijo vnigenito y
dela serenissima Reyna delos angeles Virgen maria patrona y abogada
de mi sagrada religion de ma. a. s. delas mercedes Redemptiua. y todo lo que
en esta historia estubiere escripto va sujeto a la correction dela santa
madre yglesia catholica Romana y al parezer de quien me supiere entendiere

Fray [illegible]

Ad laudem dei ommipotentis, Ct. S. V. MR, demer
cede D. ed. capt- anno anati
Vita te dna, 1613-

Libro. Primero del origen y descendencia de los yngas, señores deste Reyno del Piru.

x Capitulo 1. de como antiguamte no Vuo en este Reyno Rey ni señor Vni — fo
x Versal Hasta Los yncas — fo 3
x Capitulo 2. del principio y origen de los yncas y de donde salieron — fo 4
x cap. 3. como manco capac armo caballero a su Hijo, cinchiroca yen
troporfuerça Enel cuzco y se señoreo del — fo 6
x cap. 4. de la coya Mama Huaco Muger de Manco capac y de su gobierno — fo 7
x cap. 5. de la Vida de cinchiroca Primer señor ynca — fo 9
x cap. 6. de la Vida de chimpo coya Muger de cinchiroca ynca — fo 10
x cap. 7. del terzer ynca Roque yupanqui — fo 11
x cap. 8. de la coya Mama cura y por otro nõ, Anachuarque Muger de
Roque yupanqui ynca — fo 12
x cap. 9. de Mayta capac quarto Rey Ynca — fo 13
x cap. 10. de la coya chimpu Vrma Muger del Valeroso Mayta
capac por otro nombre Mama yacche — fo 14
x cap. 11. del quinto ynca llamado capac yupanqui — fo 15
x cap. 12. de la coya chimpo ocllo y por otro nombre Mama
casua Muger de capac yupanqui ynca — fo 16
x cap. 13. de ynca roca sesto señor que diuidio las dos parçia
lidades de anancuzco y Vrincuzco — fo 17
x cap. 14. de la coya cuci chimpo por otro nombre Mamamicae — fo 18
x cap. 15. de yauar Huacac ynca Rey setimo — fo 19
x cap. 16. de ypasuaco coya por otro nombre Mamacigua
Muger de yasuar huacac — fo 20
x cap. 17. de los echos del Viracoch ynca octauo — fo 21
x cap. 18. de Mama yunto coya Muger de Viracoch ynca, — fo 22
x cap. 19. del Valeroso ynca yupanqui por otro nõ, pachacuti — fo 23
x cap. 20. de como ynca yupanqui ylustro la casa del sol.
y de otras cosas Memorables y conquistas suyas — fo 25

r cap°. 21. como ynca yupanqui mando Matar a su hermano capac yupan y envio a su hijo topa ynca yupanqui a conquistar — fo 27

r cap°. 22. de como topa ynca yupanqui Volvio al cuzco y su padre ynca yupanqui le renuncio el senorio — fo 29

r cap°. 23. de Mama ana huarque coya mujer de ynca yupanque — fo 31

r cap° 24 de topa yunga yupaque. 10. ynca y Rey — fo 32

r cap°. 25. como tupa ynca yupanque descubrio muchas minas y fue conquistando hasta chile y dio leyes a sus Reynos — fo 34

r cap°. 26. de como tupa ynca yupanqui, ordeno todo su Reyno y de la traycion que yntento contra el su hermano capac — fo 36

r cap°. 27. de Mama ocllo coya. 10. Muger de tupa ynca yupan — fo 39

r cap°. 28. como fue alcado por ynca Huayna capac Hijo de tupa ynca yupanqui — fo 40

r cap°. 29. de como Hualpaya, gor, se quiso alcar con el Reyno y mataz a Huayna capac y fue muerto y del casamto de Huayna capac — fo 42

r cap°. 30. del Santo q. Hizo Huayna capac por su padre y madre y Visita de muchas pues personalmente — fo 44

r cap°. 31. como Huayna capac Junto su exercito y salio del cuzco y llego a tomibamba y de los edificios q. allí Hizo — fo 46

r cap°. 32. como Huayna capac ynbio a la conquista de pasto — fo 48

r cap°. 33. como Huayna capac conquisto las pues de los caranguis y del peligro en que se Vido — fo 51

r cap° 34 del motin que se leuanto en tomebamba por Mucsi y otros capitanes de los oreJones y como los sosego Huayna capac — fo 53

r cap°. 35. como combatiendo la fortaleza de caranqui murio auquitupa hijo de Huayna capac y despues la tomo el mismo — fo 55

r cap°. 36. como Huayna capac prendio a pinto casique cayambi y envio Un capitan contra los chirihuanaes — fo 57

r cap°. 37. como prosediendo Huayna capac en su conquista se Vio en gran peligro y de su muerte — fo 59

cap°. 38. dela grangeria q̃ hauia ocllo Muger desuaynacapac y del caso Notable susedido enel pueblo de yanquisupa ——— fº. 061

cap°. 39. delo que sordeno suaynacapac En su testamento y decomo alcaron por ynca atupa cuci sualpa y por otro nombre suascar ynca ——— fº. 063

cap°. 40. delas crueldades de suascar ynca Hizo enel cozco con sus ser manos y los que Vsaua conel cuerpo desupadre ——— fº. 065

cap°. 41. delsolenetriumpHo con q̃. entro el exercito desuaynacapac en el cuzco. fº. 067

cap°. 42. decomo suascar ynca triumpHo en n°. desup°. suaynacapac y delas fiestas fº. 069

cap°. 43. decomo suscar ynca se caso con su ser°. cHuqui suypa y delas grandes fiestas fº. 071

cap°. 44. dela Jornada q̃. m^do sa Ser suascar ynca cLos chachapoyas y m^te de su ser° fº. 073

cap°. 45. delabenganca dela muerte de cHuqui suaman y como llegaron a suascar ynca mensajeros de su sermano ata sualpa ——— fº. 075

cap°. 46. decomo empesaron las diferencias entre suascar y su ser°. ata sualpa fº. 077

cap°. 47. como ata sualpa sabiendo q̃. su sen°. le embiaba aprender se preparo — fº. 079

cap°. 48. delas dos batallas q̃. Vuo entre la gente de suascar ynca y ata sualpa fº. 081

cap°. 49. como sabida por suscar la diuicion q̃. su sen°. auia echo del Reyno. embio contra el a suanca auqui y delas batallas que se dieron ——— fº. 083

cap°. 50. decomo suanca auqui abiendo perdido otra batalla se Retiro a zucipama y Vino la conquista delos pacamoros ——— fº. 085

cap°. 51. dela embajada que embio suascar ynca a suanca auqui y delas batallas q̃. tubo con la Jente de ata sualpa y al fin se retiro ——— fº. 088

cap°. 52. decomo quisquis Vencio los chachapoyas y a suacara auqui en dos batallas fº. 090

ca. 53. decomo suascar ynca abiendo echo grandes sacrificios salio en persona a la defensa desus estados y bencio aquisquis en Vna batalla ——— fº. 092

cap°. 54. como otra vez a pelearon quisquis y cSalcochima con suascar y le bencieron y pdieron fº. 095

r cap°. 55. como huanca, aunq̃ los demas oreſones, dieron la obediencia a la figura de ata hualpa ——— fo 097

r cap°. 56. como quisquis mando sacar a huascar ynca en publico y lo que con el paso — fo 099

r cap°. 57. como quisquis mando matar en presencia de huascar ynca gran numero de sus mugeres y quemar el cuerpo de tupa ynca y yupanqui ——— fo 102

r cap°. 58. como sabida la Vitoria por ata hualpa se Vino a cuzco y se topo en caxamarca con el marqueſ don frā°. pisarro ——— fo 104

r cap°. 59. de como el marqueſ don frā°. pisarro se Vio con ata hualpa y le prendio — fo 106

r cap°. 60. como el marqueſ don frā°. pisarro despacho a cuzco y pacsa ata hualpa mando matar a su hermano huascar ynca, ——— fo 108

r cap°. 61. de la coya cuyquihuipa muger de huascar ynca ——— fo 111

r cap°. 62. como ata hualpa se puso luto por su heremano huascar y pidieron a ſalicsima, fo 112

r cap°. 63. como el marqueſ pisarro carreo a ſalicsima y ata hualpa y les dio matar fo 114

r cap°. 64. q̃. el marqueſ pisarro fue a cuzco y allio nombro por ynca a manco ynca — fo 118

r cap°. 65. q̃. el marqueſ pisarro y manco ynca dieron batalla a quisquis y le vencieron, fo 120

r cap°. 66. q̃. manco ynca salio del cuzco y se rebelo y enbio a ponerle cerco — fo 123

r cap°. 67. como los yndios de la fortaleza le mataron a ſſn°. pisarro y al fin los espanoles la ganaron ——— fo 126

r cap°. 68. como manco ynca enbio a cercar la ciudad de los reyes a quisquis y pa. fo 129

r cap°. 69. q̃. sabida por manco ynca la muerte de quisquis y yupanqui enbio mensajeros al marqueſ el qual fue a cuzco ——— fo 132

r cap°. 70. que don diego de almagro boluiendo de chile trato de reducir a manco ynca y lo que le sucedio ——— fo 135

r 71. como se alcaron todas las pueſ de arriba y eligieron por señor, a quintitirauca y salio contra ellos fernando pisarro — fo 138

cap°. 72. como manco ynca mato muchos, espanoles que lo yban aprender y diego mendez y otros entraron donde estaba despa3 ——— fo. 141

cap°. 73. como diego mendez y los demas y los demas espanoles, mataron a tres indios amanco ynca ——— fo. 144

cap°. 74. como sairetupa baxo a la ciudad de los Reyes y le dio la obediencia a su mag.d en nombre de su mag.te ——— fo. 147

cap°. 75. como gobernando cacicitto yupanqui entraron en Vilcabama dos Religiosos de orden de sanct agustin y q. les sucedio y la muerte del ynca ——— fo. 150

cap°. 76. como los capitanes de cacicitto yupanqui ynca prendieron al p.e fr. diego y le mataron muy cruelmente ——— fo. 153

cap°. 77. de las crueldades q. hizieron los ynd.s con el cuerpo muerto del bendita fr. diego Vitis ——— fo. 156

cap°. 78. como el Viso Rey don fran.co de toledo. embio mensajeros a cacicitto y selos mataron ——— fo. 160

cap°. 79. como el Virrey don fran.co de toledo. embio por general contra tupa amaro, a martin Surita de arbieto y le dio batalla ——— fo. 163

cap°. 80. q. se descubrio camino por donde salio el campo al Valle de yucay a dos tres jornadas ——— fo. 165

cap°. 81. como mediante los a Visos de Tuma ynca se tomo el fuerte de Suaynapucara. ——— fo. 168

cap°. 82. que el general martin Surtado de arbieto entro en Vilcapampa y embio delras de quispi.tito y lo prendieron ——— fo. 171

cap°. 83. de que el general despacho, al capitan martin garcia de loyola el qual prendio a tupa amaro y ynca ——— fo. 174

cap°. 84. de como el gouernador arbieto embio a sacar el cuerpo del p.e fr. diego Vitis a donde los yndios le abian enterrado ——— fo. 176

cap°. 85. como el gouernador arbieto embio a tupa amaro y a los demas presos al cuzcu y el Virrey mando Justiciar a tupa amaro ——— fo. 178

cap°. 86. de pachacuti Siso de manco capac y de Una fabula q. del se cuenta ——— fo. 182

cap°. 87. de ynca Vrcum Siso de Viracocha ynca y de la piedra q. llaman cansada ——— fo. 184

cap°. 88. de tupa amaro Siso de pachacuti ynca y sup.o an.do de Un suceso estraño ——— fo. 186

cap°. 89. donde se dira el casamiento del principe y capitan tupa amaro con Un admirable suceso que le acaecio con la nueta accicsimpo su muger fo. 188

℣	cap°. 90. dequien fue capac Yuacritito y ausitupa	fo. 191
℣	cap°. 91. enq̃. sepone Vna ficcion y suceso de Vn pastor acoytapra con Chuquillanto	fo. 193
℣	cap°. 92. del fin desdichado q. tubieron los amores de acoytapra y Chuquillanto	fo. 196
℣	cap°. 93. de Vn admirable susceso que los yndios cuentan de sayritupa ynca y de su muger y hermana doña maria cucusuarca y padres de doña beatris clara coya.	fo. 198

Libro segundo del gobierno que los yncas tubieron en este Reyno y ritos y ceremonias que guardauan — fo 201

℣	cap°. 1. de la disposicion de los yncas y de sus costumbres	fo 202
℣	cap°. 2. del palacio Real del ynca llamado cuyusmanco y de sus Vestidos y insignias	fo 203
℣	cap°. 3. de los Vestidos y armas de los yncas	fo 205
℣	cap°. 4. del gouierno que tenian los yncas y costumbre de los yndios	fo 207
℣	cap°. 5. de la manera que el ynca castigaua los agrabios de sus Vireyes	fo 209
℣	cap°. 6. del orden que tenia el ynca en el castigo de los delinquentes ladrones y bagos	fo 211
℣	cap°. 7. de la diuicion q. el ynca hizo deste Reyno en quatro partes y de los yndios mitimas y depossitos que tenia	fo 213
℣	cap°. 8. de los casques que el ynca tenia y del orden con que los puso	fo 215
℣	cap°. 9. de los tanbos que tenia el ynca y las puentes de cesne sas	fo 217
℣	cap°. 10. del orden que abia en los distritos de las puñ̃s y en los caminos	fo 220
℣	cap°. 11. de los contadores que abia llamados quipucamayos	fo 221
℣	cap°. 12. de la escuela que tenia el ynca en el cuzco.	fo 224
℣	cap°. 13. del gouierno que los yncas tenian y orden con sus basallos	fo 226
℣	cap°. 14. de como Sucedian los yncas en este Reyno	fo 227
℣	cap°. 15. de las coyas y del modo q. el ynca tenia en su casamiento con ella	fo 229
℣	cap°. 16. del orden q. tenian los demas yndios en sus casamientos	fo 232
℣	cap°. 17. de las casas de Recogimiento que tenia el ynca	fo 234

cap°.18. delas demas casas de Recosidas quetenia el ynca en su Reyno — fo. 236
cap°.19. de otra casa que abia de yndias dedicadas al sol — fo. 238
cap°.20. del Horden que guardo el ynca en saber la Jente que tenia en su Reyno fo. 240
cap°.21. como el ynca diuidio toda esta gente es siete estados — fo. 243
cap°.22. delas ordenancas que los yncas dieron a sus Casallos — fo. 246
cap°.23. del modo que el ynca guardaua en la guerra — fo. 248
cap°.24. delas confeciones questos yndios Jusaban — fo. 250
cap°.25. de los ritos que guardauan estos yndios, con los difuntos. fo. 252
cap°.26. de los medicos que tenian los yndios, y las curas q. Jasian fo. 253
cap°.27. delas cosas que Sacrificauan los yndios — fo. 259
cap°.28. de las demas cosas que adoraban los yndios — fo. 258
cap°.29. del cuydado que tenian los yndios en que se aumentasen las
Guacas y los ayunos que Jasian y sacrificios generales — fo. 259
cap°.30. de otros Ritos y Ceremonias que Jusaban los yndios — fo. 261
cap°.31. de los Sacrificios y del modo de Jasellos fo. 262
cap°.32. delas eclisseras y eclisseras que Jusaban los yndios — fo. 264
cap°.33. de los Sortilegos y adiuinos que abia entre los yndios. fo. 266
cap°.34. de los agueros y abuciones q. guardauan estos yndios. fo. 268
cap°.35. de otras Supersticiones y abusos q. tenian los yndios — fo. 271
cap°.36. delas Guacas que adoraban los yndios — fo. 273
cap°.37. del modo que se podria tener para euitar las eclisseras q. usan los yn° fo 275
cap°.38. del orden que tubieron los yndios, en el, ano, — fo 277
cap°.39. de las demas fiestas ordinarias de los yndios — fo 279
cap°.40. de algunas cosas notables y de admiracion deste Reyno — fo 281

Libro tercero donde se trata en general y particular deste Reyno del Piru y las ciudades principales y Villas del

cap°.1. del nombre deste Reyno del Piru y del origen de los naturales del. fo 283
cap°.2. de la dispusicion del Reyno del Piru — fo 285

r	cap°. 3. dela dispucision dela tierra y andes	fo. 288
r	cap°. 4. delas Nuebas del Reyno del piru	fo. 291
r	cap°. 5. delgobierno que oy tiene el Reyno del piru	fo. 295
r	cap°. 6. que prosigue el gouierno de Justicia. que oy tiene el piru	fo. 298
r	cap°. 7. decomo los primeros Religiosos que pasaron a la conquista deste Reyno occidental del piru fueron los de la sagrada Religion Dem^a. S^a. delas. m^ds. y D^or. de captiuos y del fruto que en el se hizieron	fo. 300
r	cap°. 8. de como los Religiosos dela orden del abito Real dem^a. S^a. delas m^ds. fueron despues de aber conquistado y predicado el sancto Euangelio en este Reyno del piru a las p^as. y gouernaciones de sancta cruz tucuman para sua y Reyno de chile	fo. 303
r	cap°. 9. delgobierno espiritual que ay en el Reyno del piru	fo. 306
r	cap°. 10. dela gran ciudad del cuzco y su descripsion	fo. 309
r	cap°. 11. delas fiestas q. se hizieron en la ciudad del cuzco al nacimiento del principe don phelippe año de mill y sey sientos y seys	fo. 313
r	cap°. 12. que prosigue las fiestas que se hizieron en la ciudad del cuzco	fo. 317
r	cap°. 13. dela ciudad de los Reyes y su descripsion	fo. 322
r	cap°. 14. que prosigue las cosas notables de la ciudad de los Reyes	fo. 325
r	cap°. 15. del callao, y puerto dela ciudad de los Reyes	fo. 329
r	cap°. 16. dela ciudad de leon de huanuco.	fo. 331
r	cap°. 17. dela gran ciudad de san^to. fran^co. de quito y de su nombre	fo. 333
r	cap°. 18. de otras ciudades y Villas, deste Reyno hasta la ciudad de truxillo.	fo. 335
r	cap°. 19. dela Villa de canete y de, y ca,	fo. 338
r	cap°. 20. de lo Valles de la nasca y la Villa de camana	fo. 341
r	cap°. 21. dela muy noble y leal ciudad de ariquipa	fo. 342
r	cap°. 22. dela miserable ruyna que vino a la ciudad, de ariquipa	fo. 345
r	cap°. 23. dela Villa de sanct marcos de arica	fo. 351
r	cap°. 24. dela Villa. Rica de oropesa y la ciudad, de castro Vi Reyna	fo. 352
r	cap°. 25. dela ciudad de S^t. Juan de la frontera de huamanca.	fo. 355
r	cap°. 26. dela ciudad de nra. S^a. de la paz y su discripsion y n^e. antig^o. de sus guapos	fo. 357
r	cap°. 27. de la Villa de surur u y de su descubrimiento	fo. 358
r	cap°. 28. dela Villa de oropesa y carata en el valle de cochapampa	fo. 360
r	cap°. 29. dela ciud de sanct miguel de la plata, p^ue. de los charcas	fo. 361
r	cap°. 30. del Rico y famosso serro de potossi, y de sus grandesas	fo. 363
r	cap°. 31. dela Villa y imperial de sanctiago de potossi	fo. 365

No la numº. dellos

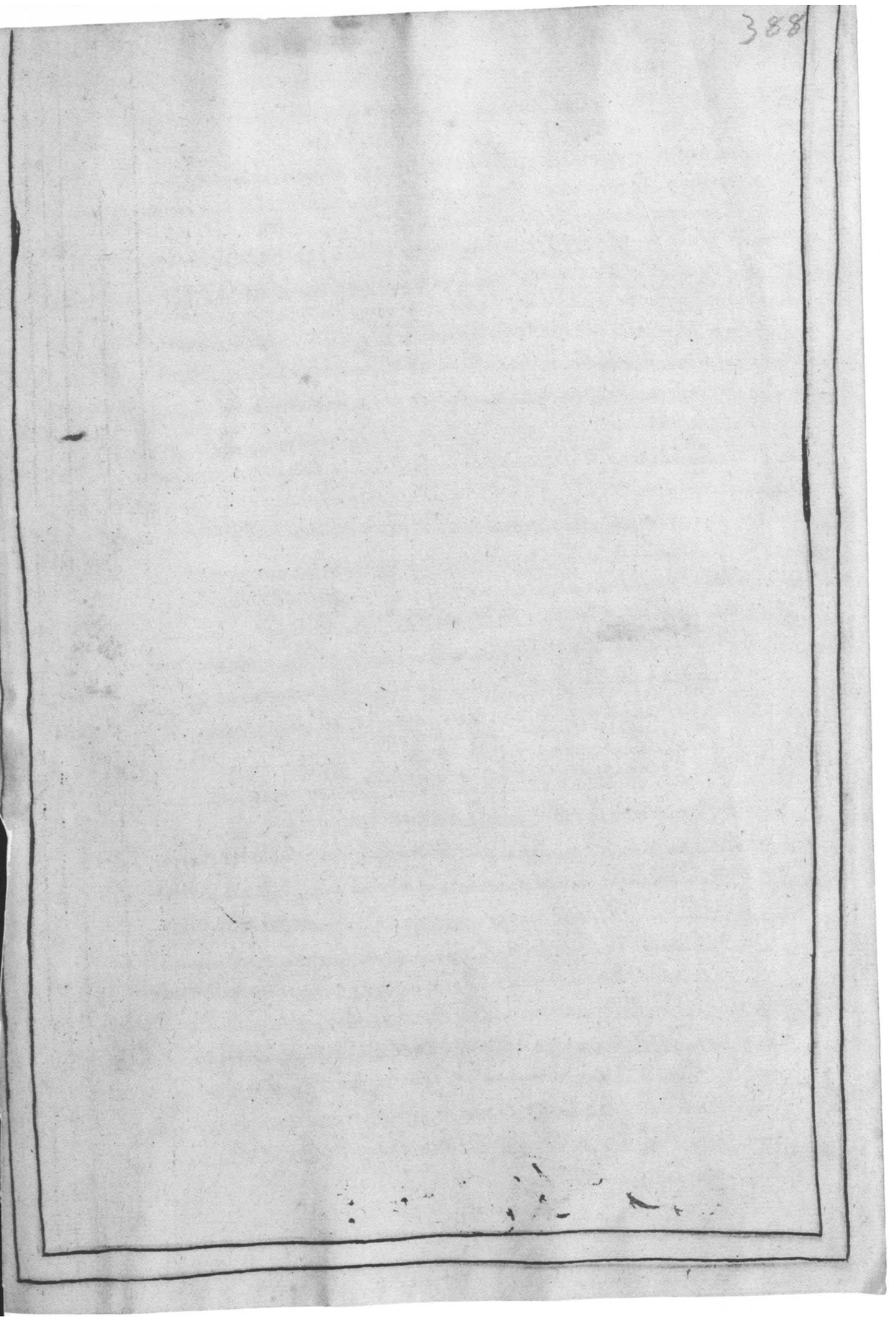
388

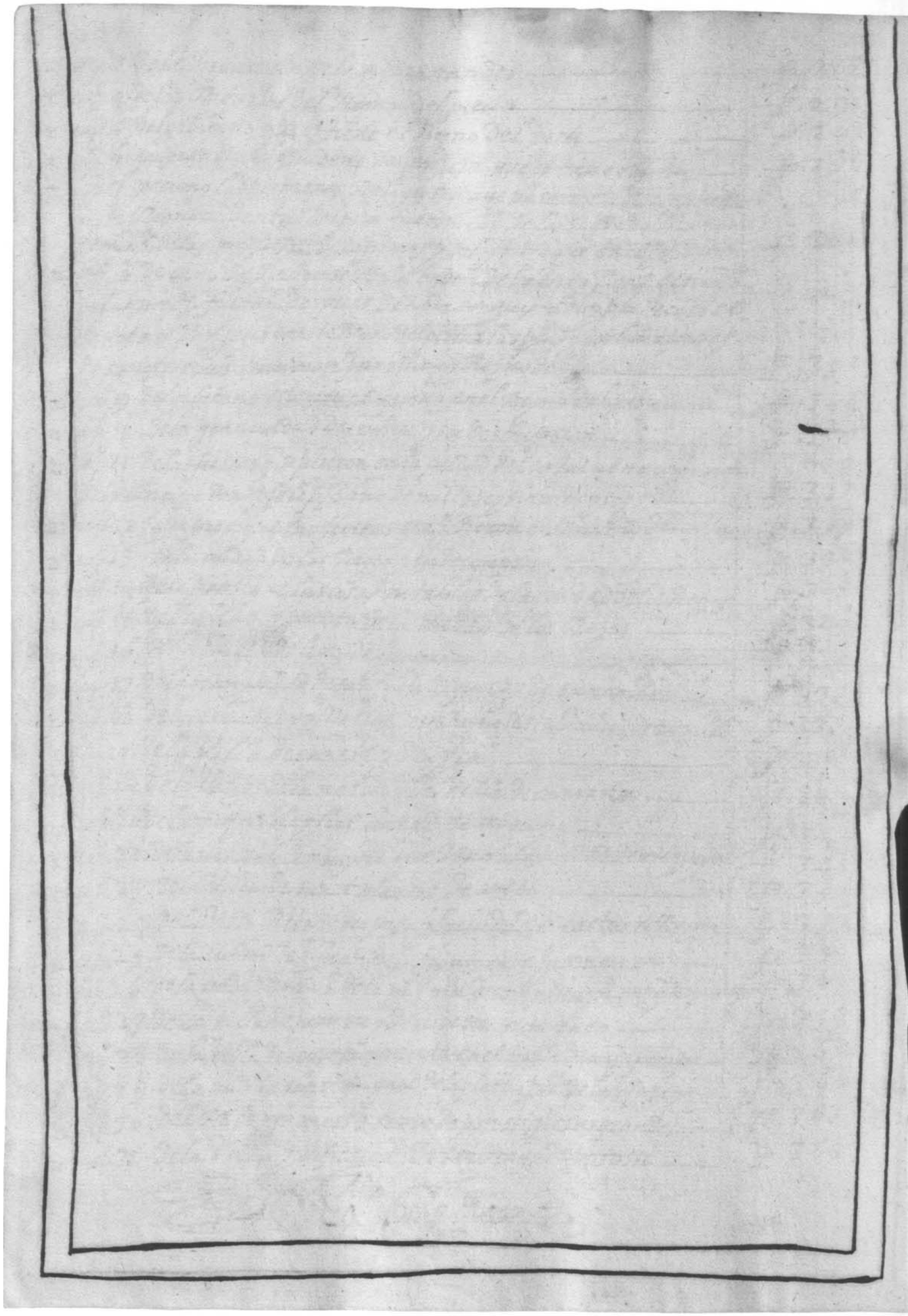

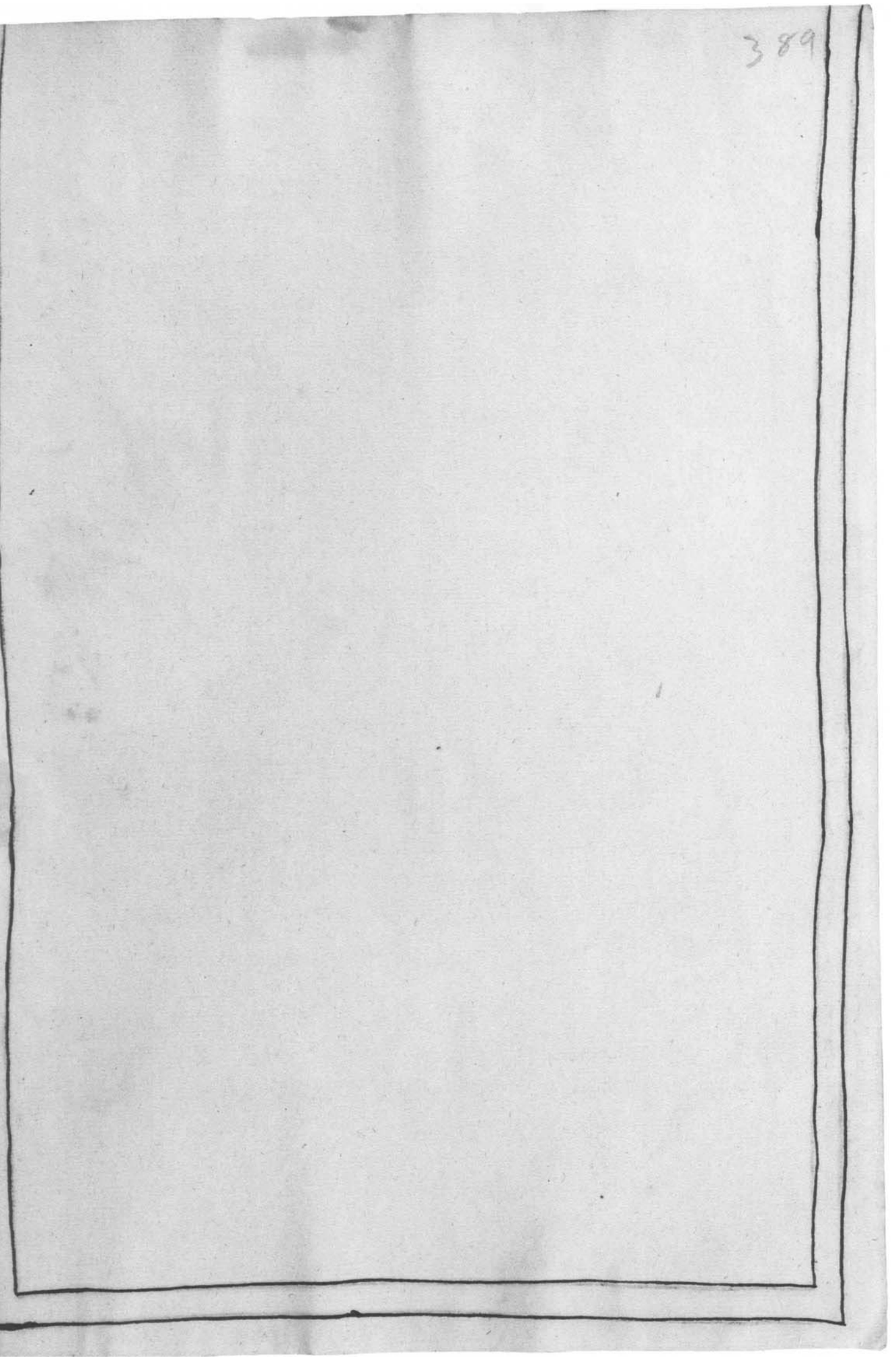

Quire 28-14, GM watermark

Conjoint with folio 378

Folio 389r

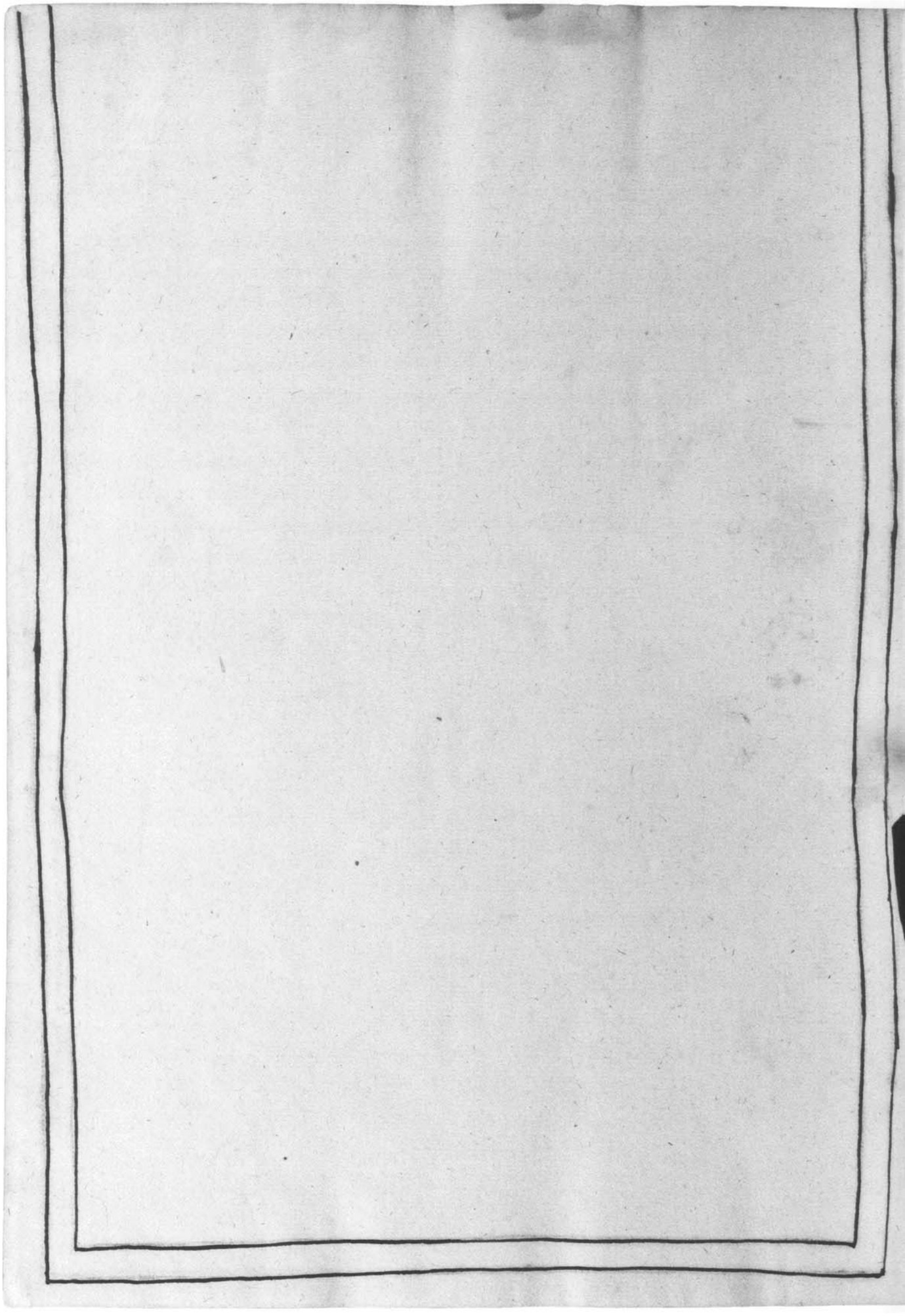

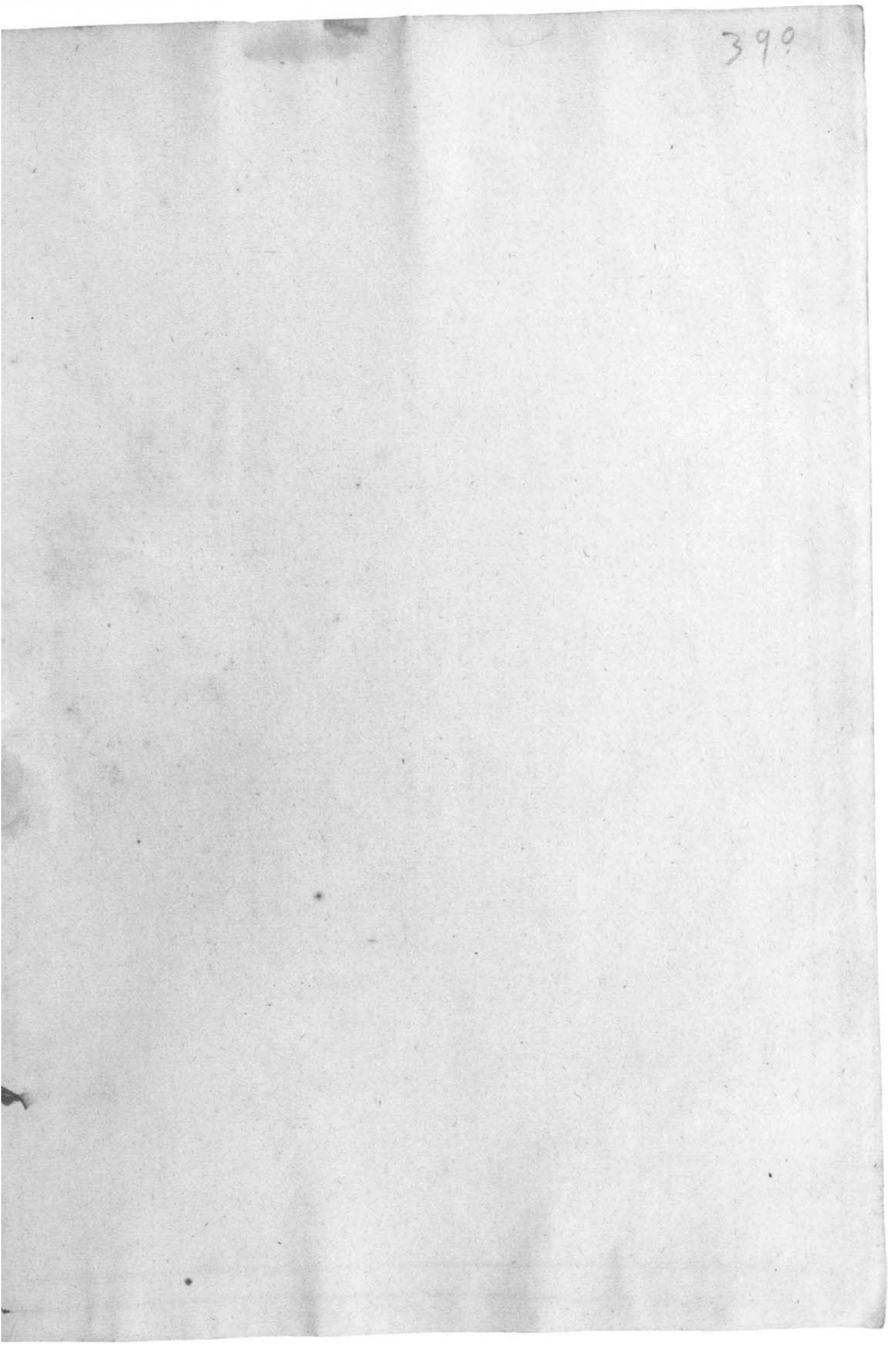

Quire 28-15, GM watermark

Conjoint with folio 377

Folio 390r

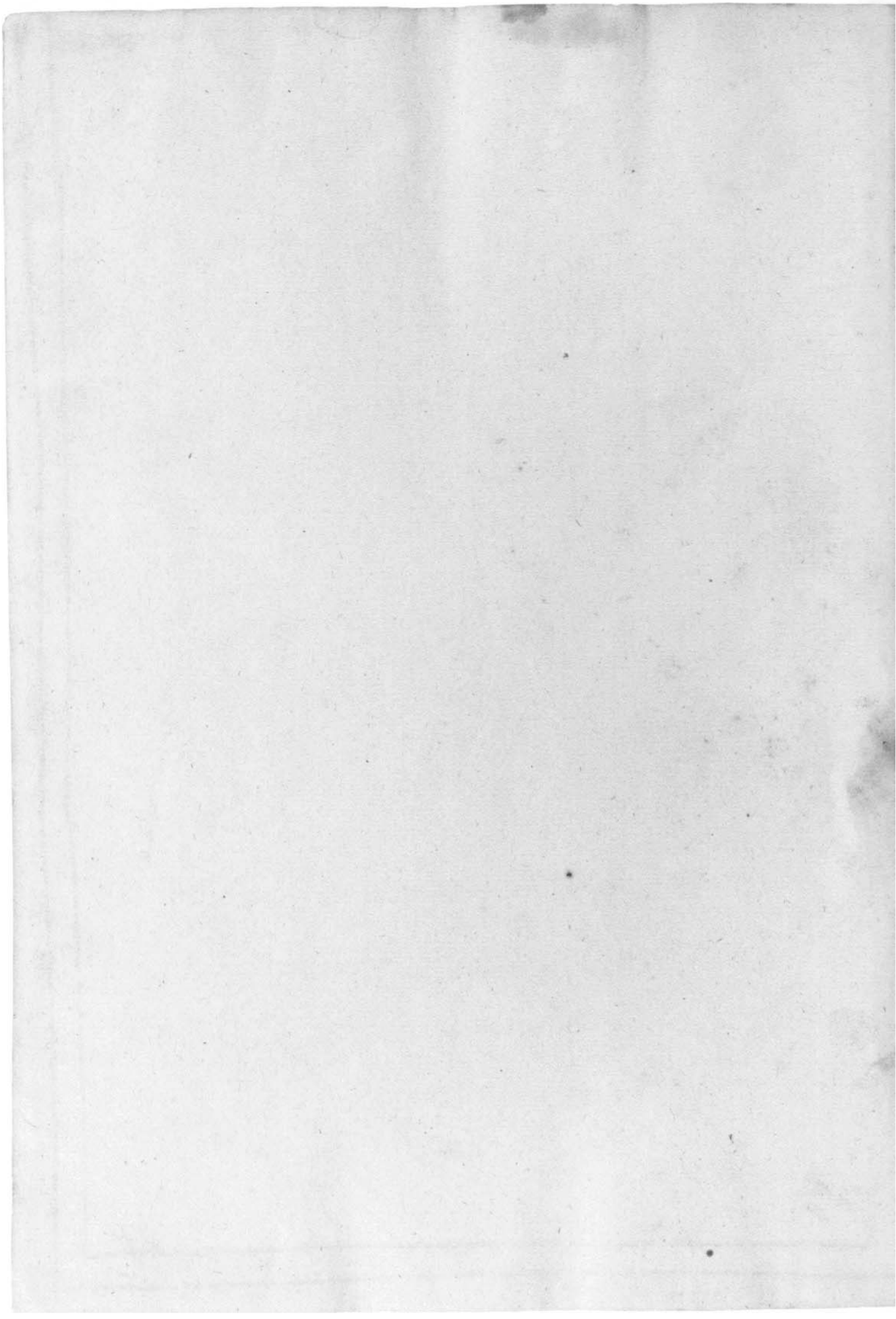

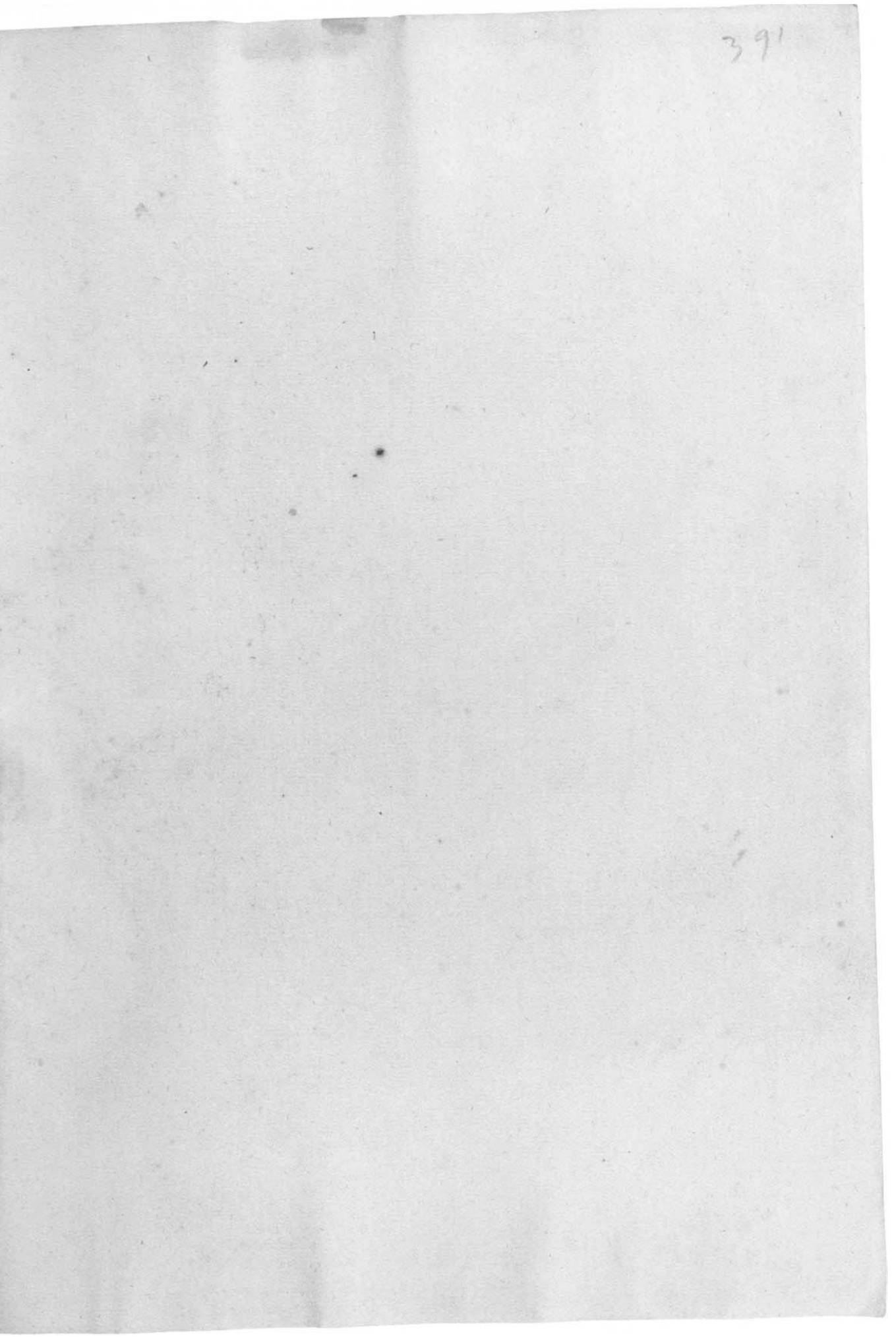
391

Folio 391v

Tipped to guard around quire 28

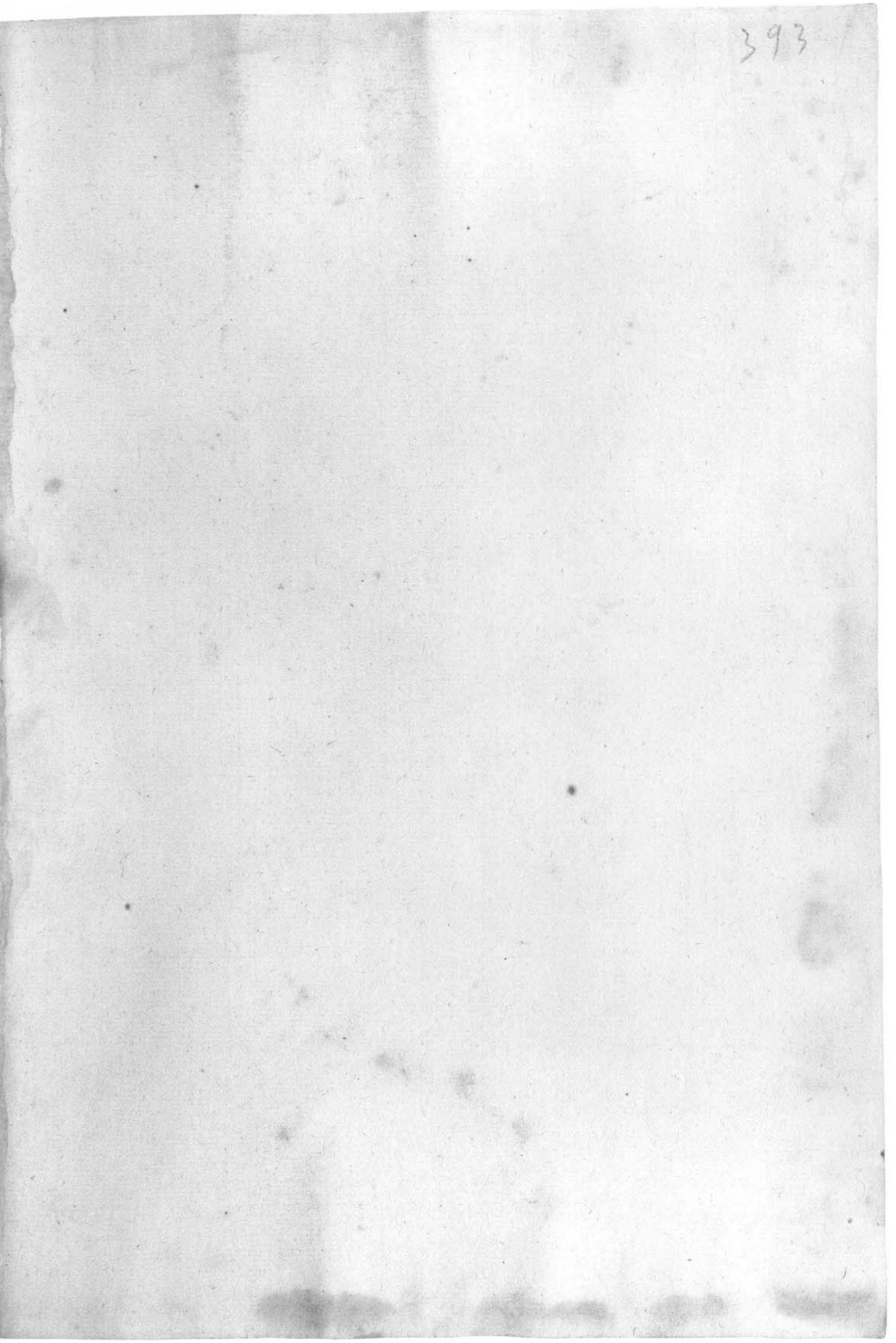

Quire 29-1 or singleton

Either singleton or conjoint with folio 396. Tipped to guard across spine (folio 393r to folio 396v). *Pencil foliation skips number 392*

Folio 393r

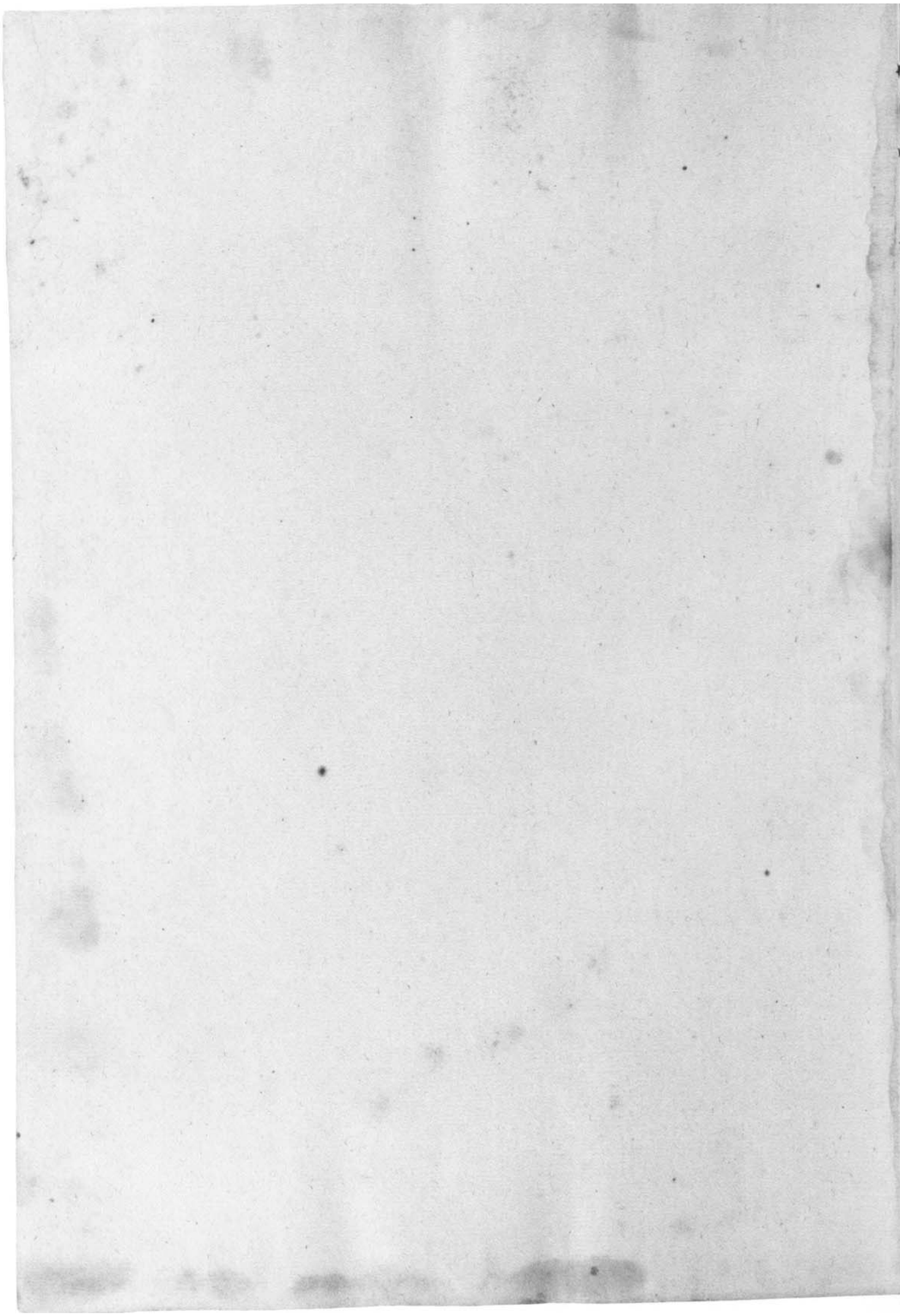

Folio 393v

Tipped to guard across spine (folio 393v to folio 396r)

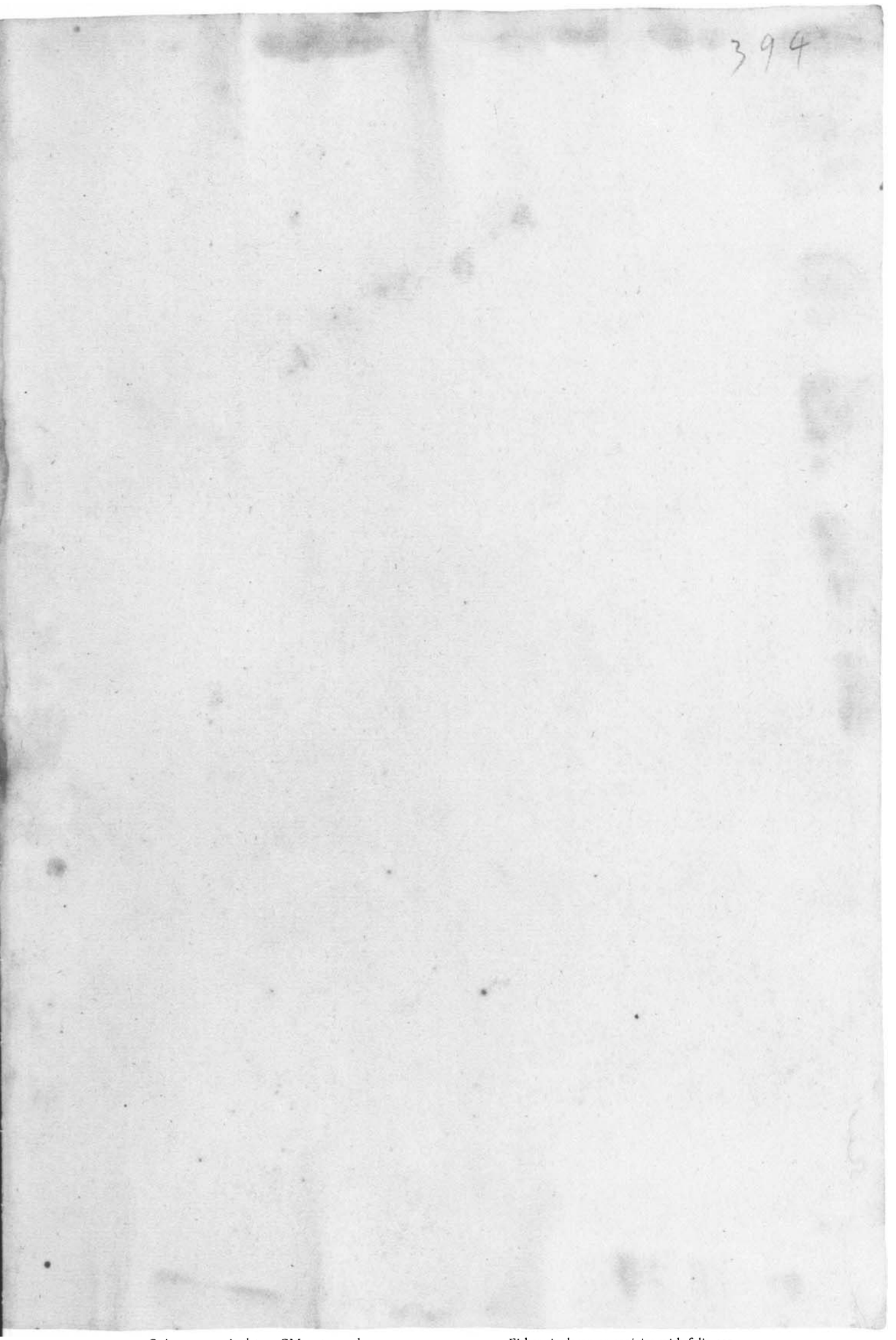

Quire 29-2 or singleton, GM watermark

Either singleton or conjoint with folio 395. Tipped to guard across spine (folio 394r to folio 395v)

Folio 394r

Folio 394v

Quire 29 sewn between folios 394 and 395

Quire 29-3 or singleton

Either singleton or conjoint with folio 394

Folio 395r

Folio 395v

Tipped to guard across spine (folio 395v to folio 394r)

Quire 29-4 or singleton, GM watermark

Either singleton or conjoint with folio 393.
Tipped to guard across spine (folio 396r to

Folio 396r

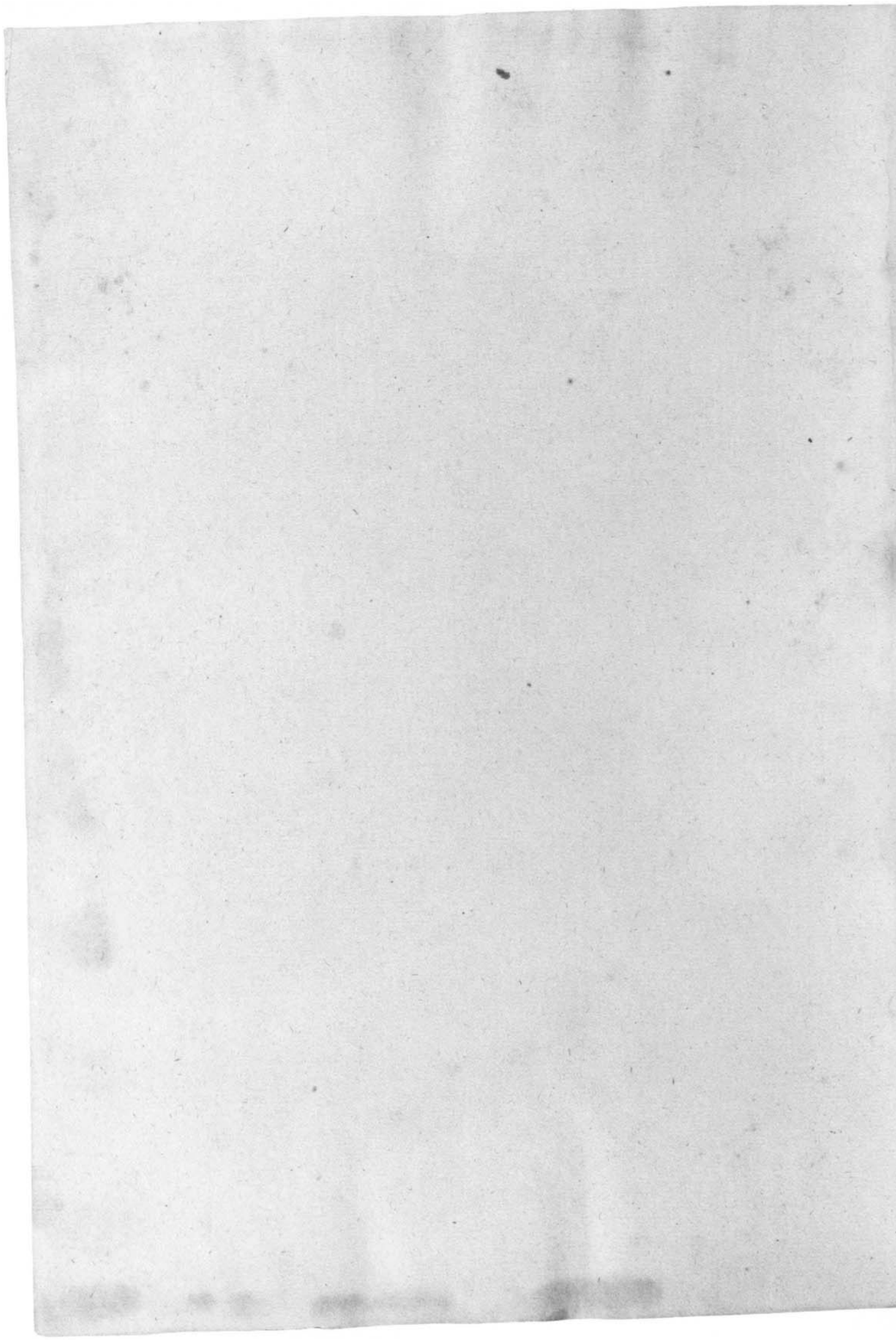

Folio 396v

Tipped to guard across spine (folio 396v to folio 393r)

Quire 29 Inserted singleton

Tipped to guard on folio 396v

Folio 397r

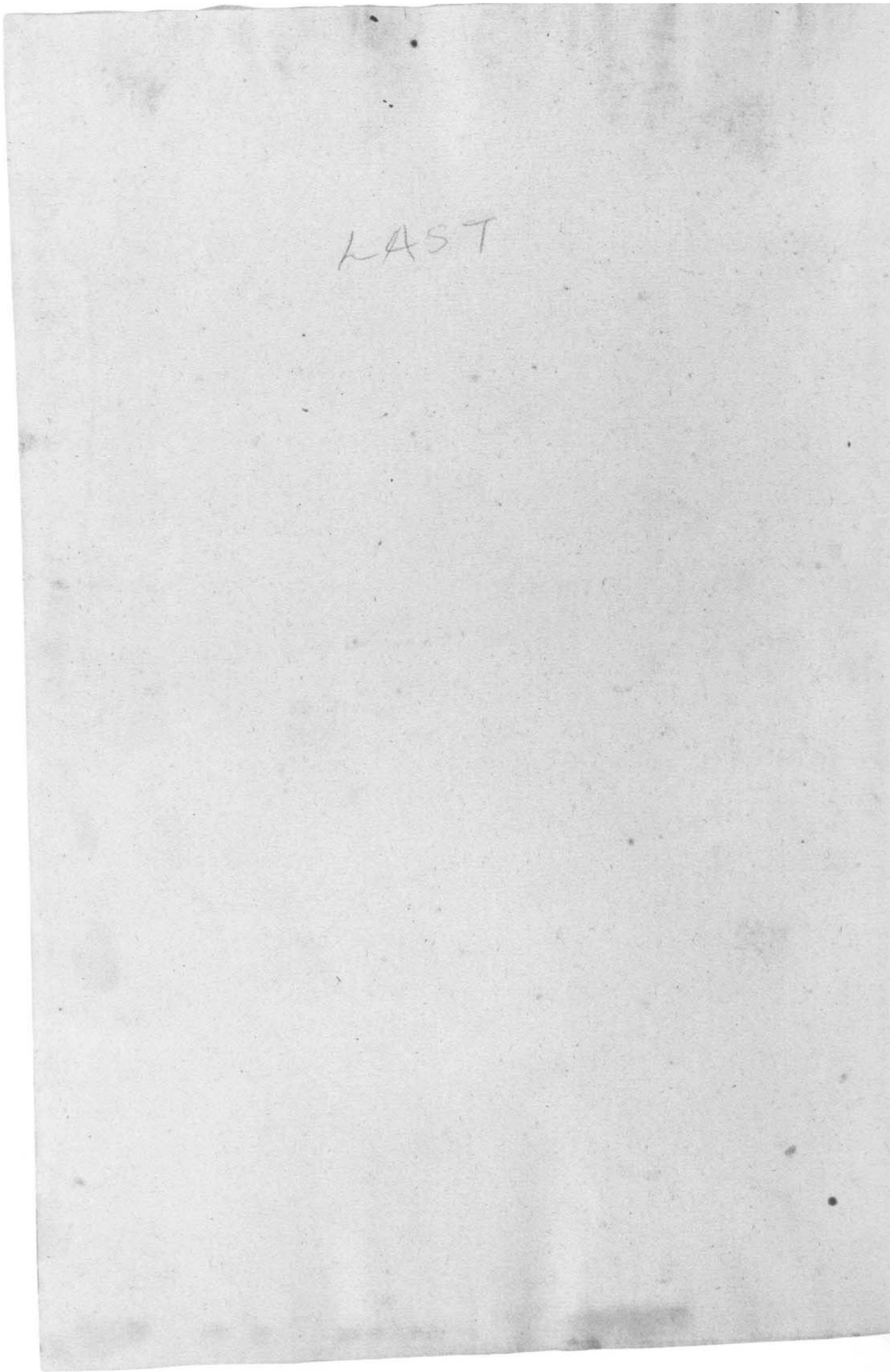

Folio 397v

Tipped to modern flyleaf